



Miljøministeriet  
Miljøstyrelsen

# Natura 2000-plan 2022-2027

**Ringkøbing Fjord og Nymindestrømmen**

Natura 2000-område nr. 69

Habitatområde H62

Fuglebeskyttelsesområde F43

Udgiver: Miljøstyrelsen.

Redaktion: Miljøstyrelsen Midtjylland.

Dato: Juni 2023

Forsidefoto: Bramgæs raster om foråret i stort antal på Værnengene og Tipperne.

Fotograf: Peter Bundgaard.

ISBN: 978-87-7564-517-6

Baggrundskort: © Styrelsen for Dataforsyning og Effektivisering.

# Biodiversiteten i Danmarks største og mest værdifulde naturområder

Danmark rummer storslået natur.

Fra Skagens Gren og Skagerrak over Møns Klints hvide kridt til Paradisbakkerne på Bornholm. De tre ikoniske steder er nogle af de i alt 257 Natura 2000-områder. Det er steder på land og til havs, hvor der findes en helt særlig natur og biodiversitet.

Der er mange eksempler på sjældne arter og naturtyper, som er vigtige at beskytte. Der findes truede ynglefugle og sjældne planter i Danmark. Dem skal vi gøre en særlig indsats for at bevare.

De 257 områder er fordelt i hele Danmark og ejes og forvaltes af private lodsejere, fonde, kommuner og staten.

Hvert område har en plan.

Planerne for perioden 2022-27 har to nye elementer. I de store områder kommer nye målsætninger, der giver mulighed for vildere natur. Der peges også på steder, hvor udtag af kulstofholdige lavbundsarealer udover at hjælpe klimaet kan bidrage til bedre natur f.eks. med levesteder for arter eller som buffer mellem sårbar natur og intensivt drevne landbrugsarealer.

Arbejdet med at sikre den eksisterende natur gennem naturpleje fortsætter, og der er en særlig indsats med at beskytte hjemhørende arter mod de invasive, ligesom der etableres forstyrrelsesfrie områder for fugle, havnatur og havpattedyr.

Danmark skal have mere og bedre natur, og det bidrager Natura 2000-planerne til sammen med de mange andre indsatser, som regeringen er i gang med.

Det er f.eks. Havplanens aftale om strengt beskyttede havområder, og den store Havnaturfond, der kan bidrage til øget viden og initiativer til genopretning. Etablering af naturnationalparker og urørt skov, og de netop offentliggjorte vandområdeplaner og forbedringen af vandmiljøet er også helt centrale for at sikre og forbedre naturen i områderne.

Natura 2000-områder rummer nogle af Europas og Danmarks største og mest værdifulde naturområder og repræsenterer en stor del af biodiversiteten. De danske Natura 2000-områder bidrager til det fælles EU-mål om 30 pct. beskyttet natur på land og til havs.



Miljøminister Magnus Heunicke

# Indhold

<b>1. Natura 2000-planlægning .....</b>	<b>5</b>
1.1 Synergi med anden lovgivning .....	7
1.2 Natura 2000-planen er bindende for myndighederne .....	7
1.3 Naturlilstand og gunstig bevaringsstatus.....	8
<b>2. Ringkøbing Fjord og Nymindestrømmen .....</b>	<b>10</b>
2.1 Områdebeskrivelse .....	11
2.2 Områdets udpegningsgrundlag .....	13
2.3 Tilstand og forekomst for områdets udpegede natur og levesteder.....	14
2.3.1 Terrestriske naturtypers arealfordeling og tilstand .....	14
2.3.2 Sønaturtypers tilstand og forekomst.....	17
2.3.3 Forekomst af vandløbsnatur.....	18
2.3.4 Forekomst af marine naturtyper .....	18
2.3.5 Tilstand af levesteder for ynglefugle.....	19
<b>3. Målsætninger .....</b>	<b>21</b>
3.1 Overordnede målsætninger for Natura 2000-området.....	22
3.2 Konkrete målsætninger for naturtyper og arter .....	23
3.3 Modstridende naturinteresser.....	24
<b>4. Indsatsprogram.....</b>	<b>25</b>
4.1 Generelle retningslinjer .....	25
4.2 Områdespecifikke retningslinjer .....	26
4.3 Relation til vandområdeplaner.....	27
<b>5. Bilag 1. Oversigt over grupperinger.....</b>	<b>28</b>

# 1. Natura 2000-planlægning

Danmark er ifølge [habitatdirektivet](#) forpligtet til at iværksætte de nødvendige foranstaltninger for at sikre eller genoprette en gunstig bevaringsstatus for de naturtyper og arter, som direktivet omfatter. Samtidig er Danmark forpligtet til, via gennemførelsen af [fuglebeskyttelsesdirektivet](#), at træffe egnede foranstaltninger med henblik på at bidrage til at sikre den nationale bestand af fugle omfattet af direktivet.

Danmark har valgt at gøre dette bl.a. ved en systematisk og tilbagevendende planlægning i de enkelte Natura 2000-områder. Ud fra direktivforpligtelserne og den nationale naturovervågning fastlægges indsatsen i de enkelte områder for 6-årige planperioder (dog 12-årige for skovbevoksede, fredskovpligtige arealer). Med en sådan målrettet forvaltningsindsats i områderne bidrager Danmark til at sikre den europæiske natur og den biologiske mangfoldighed og dermed også til gennemførelsen af EU's biodiversitetsstrategi 2030 samt FN's Verdensmål.

Der er i alt udpeget 257 Natura 2000-områder i Danmark. Et Natura 2000-område kan indeholde ét eller flere fuglebeskyttelsesområder og/eller habitatområder. Der er udpeget 269 habitatområder og 124 fuglebeskyttelsesområder i Danmark. Fuglebeskyttelses- og habitatområder kan være sammenfaldende eller ligge i umiddelbar tilknytning til hinanden.

Der er i 2021 gennemført en høring med henblik på at nyudpege eller udvide seks marine fuglebeskyttelsesområder. Det drejer sig om områderne Flensborg Fjord og Nybøl Nor, Sejerø Bugt og Nekselø, Skagerrak, Nordvestlige Kattegat, Smålandsfarvandet og Rønne Banke. De nye/udvidede fuglebeskyttelsesområder inklusiv eventuelle konsekvensrettelser af eksisterende Natura 2000-områder vil indgå i fjerde planperiode (2028-2033).

Natura 2000-planlægningen sker efter reglerne i miljømålsloven og skovloven med tilhørende bekendtgørelser. En Natura 2000-plan bygger oven på en basisanalyse, der indeholder de faktuelle oplysninger og data om området. En Natura 2000-plan består af mål for naturtilstanden og et indsatsprogram. Natura 2000-planens målsætninger og indsatsprogram er væsentlige elementer i beskyttelsen af naturtyper, fugle og arter på områdets udpegningsgrundlag. Derudover angiver de hhv. det overordnede sigte for, hvordan området skal udvikle sig og krav til indsatsen i planperioden, der er nødvendig for at sikre den nationale prioritering.

Mål og indsatser relaterer til de naturtyper, arter og fugle, som det pågældende Natura 2000-område er udpeget for at beskytte. Både de overordnede og konkrete målsætninger er langsigtede mål, der gælder for flere planperioder, mens indsatsprogrammet er kortsigtet og revideres i hver planperiode. De langsigtede målsætninger er opdateret i denne plangeneration, bl.a. på baggrund af justeringen af Natura 2000-områderne geografiske afgrænsning (gennemført i 2017-19) samt opdatering af Natura 2000-områdernes udpegningsgrundlag (jf. nedenstående). De konkrete målsætninger er ligeledes opdateret for at give mulighed for en mere dynamisk forvaltning. Således bygger de konkrete målsætninger på grupperinger af naturtyper, habitatarter og fugle.

Natura 2000-planen gælder for de arter og naturtyper, der har begrundet udpegningen af det enkelte område, men det bidrager også til at sikre andre arter og naturtyper i området gennem en generel sikring og forbedring af områdets naturværdier.

## Tilblivelse af Natura 2000-planen



Processen for tilblivelsen af en Natura 2000-plan.

Denne plan er tredje generation af Natura 2000-planer (2022-27), der også dækker de fredskovspligtige arealer. For de fredskovspligtige arealer dækket af skovloven afløser den Natura 2000-planen 2010-15, som for de fredskovspligtige arealer har været gældende frem til 2021. For alle andre arealer, arter og fugle dækket af miljøbeskyttelsesloven afløser den Natura 2000-planen 2016-21.

På baggrund af overvågningsdata har Miljøstyrelsen i 2019 gennemført en høring i forhold til justering af udpegningsgrundlaget for de enkelte Natura 2000-områder. Høringsnotatet fremlægges samtidig med igangsættelsen af høringen af Natura 2000-planerne 2022-27. Natura 2000-planerne er udarbejdet på baggrund af et bruttoudpegningsgrundlag, der omfatter udpegningsgrundlaget fra planerne for 2016-21 plus nye arter og naturtyper, der er registreret i områderne, og som falder inden for de opstillede kriterier for opdatering af udpegningsgrundlaget.

Der er ikke gennemført vurdering i henhold til habitatdirektivets artikel 6.3 af de enkelte planer, idet planer, som direkte er forbundet med eller nødvendige for Natura 2000-områdets forvaltning, ikke er omfattet af kravet om screening og evt. konsekvensvurdering. Desuden er der ikke i planen taget stilling til forvaltningsindsatsens lokalisering eller valgte forvaltningsmetoder.

Der er udarbejdet en miljørapport for hver enkelt natura 2000-plan efter reglerne i lovbekendtgørelse 1976 af 27. oktober 2021 om miljøvurdering af planer og programmer og af konkrete projekter. Samtidig med høringen af Natura 2000-planerne sendes miljørapporterne også i høring.

## 1.1 Synergi med anden lovgivning

Natura 2000-planen har fokus på arealbaserede indsatser. Indsats til bedring af vandkvaliteten i overflade- og grundvand gennemføres som led i vandplanlægningen, ligesom reduktion af kvælstofdeposition sker gennem husdyrgodkendelsesloven og generelle tiltag til at mindske luftforureningen. Derudover målsættes miljøtilstanden i havets økosystemer via Havstrategiplanen (II).

Vandområdeplanerne, som udarbejdes med baggrund i EU's vandrammedirektiv, er hovedinstrumentet til at sikre og forbedre tilstanden i de akvatiske naturtyper i Natura 2000-områderne. Vandområdeplanernes formål er at forbedre vandmiljøet i retning af god økologisk og kemisk tilstand (fx reduktion af kvælstofbelastning og fjernelse af spærringer), hvilket samtidig tilvejebringer grundlæggende forbedringer af vandkvaliteten til gavn for naturtyper, fugle og arter i Natura 2000-området.

Deposition af luftbårne kvælstofforbindelser, herunder ammoniak, kan være en udfordring for mange naturligt næringsfattige naturtyper. Emission fra landbrug reguleres via husdyrgodkendelsesloven, som fastlægger den maksimale tilladte ammoniakdeposition fra lokale husdyrbrug til sårbare naturtyper for at mindske væsentlige miljøpåvirkninger.

Gennemførelse af EU's havstrategidirektiv skal sørge for, at der opnås eller opretholdes god miljøtilstand i havets økosystemer, samtidig med at der kan ske en bæredygtig udnyttelse af havets ressourcer. Indsatserne i indsatsprogrammet til Havstrategi II vil også bidrage til opfyldelse af målsætningerne i de marine Natura 2000-områder.

## 1.2 Natura 2000-planen er bindende for myndighederne

Natura 2000-planen er bindende for myndighederne. Alle myndigheder skal i deres arealdrift, naturforvaltning eller ved udøvelse af deres beføjelser i henhold til lovgivningen i øvrigt lægge Natura 2000-planen til grund. Offentlige lodsejere er bundet af planens langsigtede målsætninger og kan vælge at gennemføre disse direkte i egne drifts- og plejeplaner. På områder, hvor staten er myndighed f.eks. fiskeriloven og vildtforvaltningsloven, kan der følges op med nationale strategier.

Det er kommunerne, der er ansvarlig myndighed for de privatejede Natura 2000-arealer, dog er Miljøstyrelsen ansvarlig myndighed for de privatejede skovbevoksede, fredskovspligtige arealer. Ansvarlige myndigheder skal udarbejde bindende handleplaner for gennemførelse af Natura 2000-planen 2022-27 med fokus på forventede forvaltningsindsatser og initiativer, fordeling af indsatser mellem ansvarlige myndigheder og tidsfølgen for gennemførelsen af indsatserne.

Natura 2000-planen tilsidesætter ikke øvrig lovgivning. Når indsatserne iværksættes for at sikre planens gennemførelse, skal indsatserne have de fornødne tilladelser, dispensationer m.v., evt. på grundlag af konsekvensvurderinger. I det omfang indsatsen entydigt kan defineres som nødvendig for Natura 2000-områdets forvaltning, er en konsekvensvurdering efter habitatdirektivet ikke påkrævet, men der kan være andre hensyn efter lovgivningen, der spiller ind.

Der er i Natura 2000-planen taget stilling til afvejning mellem modsatrettede naturinteresser i de tilfælde, hvor sådanne allerede på nuværende tidspunkt i planlægningen kan forudses, og hvor en sådan afvejning er forbundet med eller nødvendig for forvaltningen af området. Eventuelle konkrete konsekvenser af denne afvejning vil blive afklaret i forbindelse med gennemførelsen af planen og valg af virkemidler.

Natura 2000-planens målsætninger er bindende og skal anvendes ved væsentligheds- og

konsekvensvurdering i forbindelse med myndighedsudøvelse, jf. Miljøministeriets bekendtgørelse nr. 1595 af 6. december 2018 om udpegning og administration af internationale naturbeskyttelsesområder samt beskyttelse af visse arter og tilsvarende regler om væsentligheds- og konsekvensvurdering i andre ministeriers lovgivning.

Indsatsprogrammets retningslinjer er ligeledes bindende og danner sammen med målsætningerne for naturen i området grundlaget for handleplanen samt eventuel anden prioritering af forvaltningsindsatsen i området.

### 1.3 Naturlilstand og gunstig bevaringsstatus

Danmark har en forpligtelse til at sikre eller genoprette gunstig bevaringsstatus for de naturtyper og arter, der begrundes udpegningen af de enkelte Natura 2000-områder. Bevaringsstatus er en vurdering af, hvordan naturtypens eller artens tilstand vil være i fremtiden, såfremt der ikke sker ændringer i udnyttelsen, de negative påvirkninger eller forvaltningen i forhold til i dag. Der er således tale om en slags prognose for naturtypernes og arternes udviklingsretning.

Danmark er ligeledes forpligtet til, via gennemførelsen af Fuglebeskyttelsesdirektivet, at træffe egnede foranstaltninger med henblik på at bidrage til at sikre den nationale bestand af fugle omfattet af direktivet. Ligesom for habitatnaturtyper og -arter laves en vurdering for fuglene med fokus på bl.a. bestandsudvikling.



Brushane hun på danseplads med kæmpende hanner i baggrunden. Tipperhalvøen er landets vigtigste yngleområde for arten i Danmark Foto. Peter Bundgaard

Til brug for Natura 2000-planlægningen er der for en række naturtyper samt nogle arter og fugle udviklet et naturlilstandssystem, der på baggrund af bl.a. artsammensætning og umiddelbart synlige, forvaltningsbare strukturparametre, som f.eks. tilgroning, udtørring og forstyrrelser, angiver den aktuelle tilstand for naturtypen eller artens/fuglens levested, jf. Miljøministeriets bekendtgørelse nr. 653 af 19. maj 2020 om klassificering og fastsættelse af mål for naturlilstanden i internationale naturbeskyttelsesområder. Tilstanden opgøres på en skala fra I-V, hvor naturtyper eller levesteder i tilstandsklasse I og II med en vedvarende nødvendig drift og evt. sikring mod forstyrrelse svarer til gunstig bevaringsstatus eller tilsvarende for fuglenes vedkommende. For naturtyper eller



arters/fugles levesteder i tilstandsklasse III-V skal der typisk gennemføres en indledende forvaltningsindsats eller regulering, før en vedvarende drift vil være tilstrækkeligt til at sikre arealet eller levestedet på sigt.

For de fugle, arter og naturtyper, hvor der ikke findes et tilstandsvurderingssystem, skal der i basisanalysen vurderes om given naturtype eller art/fugls levested er stabile, i fremgang eller i tilbagegang eller ukendt, jf. Miljøministeriets bekendtgørelse nr.653 af 19. maj 2020 om klassificering og fastsættelse af mål for naturtilstanden i internationale naturbeskyttelsesområder.

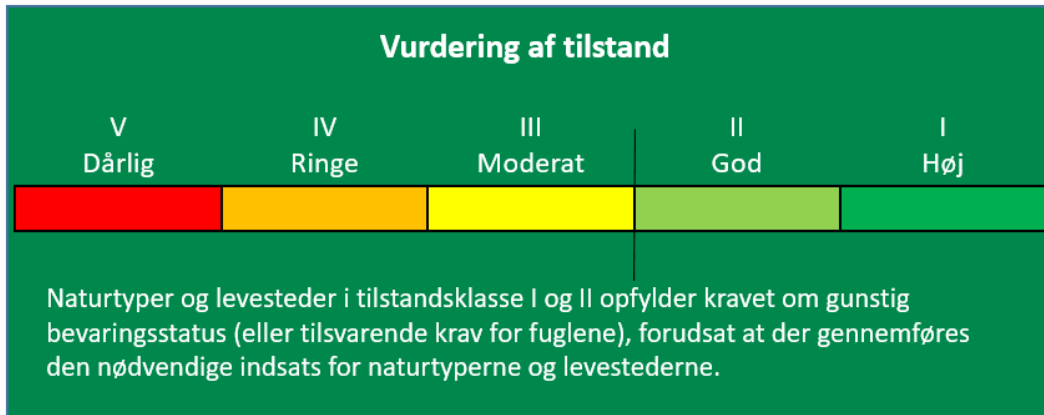

Tilstandsklasser for naturtyper.

Udvalgte forvaltningsbare parametre i tilstandssystemet gennemgås i basisanalyserne, og det kan heraf ses hvilke tiltag, der kan iværksættes for at sikre eller genoprette naturtyperne eller arterne/fuglenes levesteder.



Blåhals har igennem en årrække været i kraftig fremgang i hele landet, og arten har nu også en stor ynglebestand i rørskove og langs kanaler rundt om Ringkøbing Fjord. Foto. Peter Bundgaard.

## 2. Ringkøbing Fjord og Nymindestrømmen

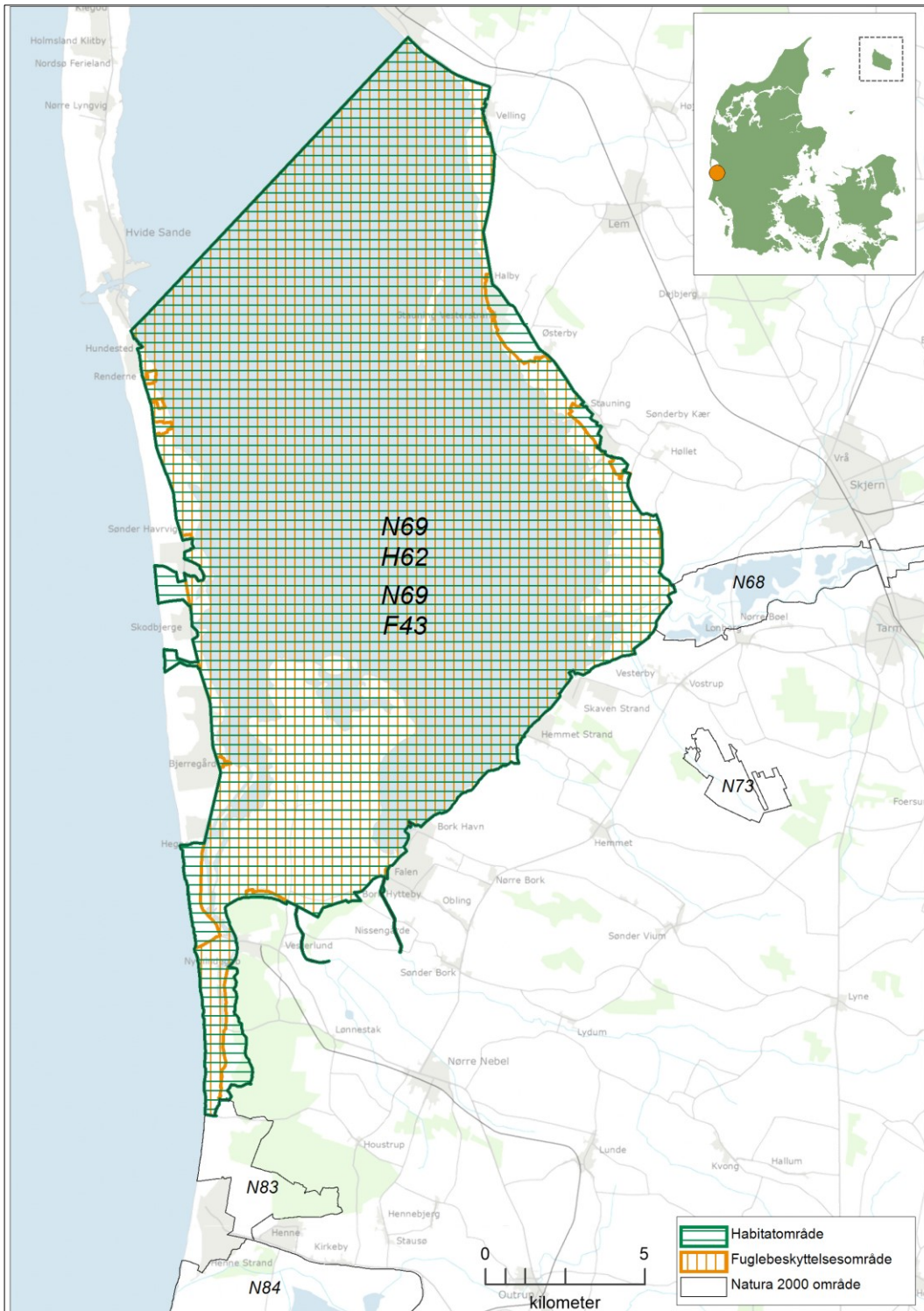

Kortet viser Natura 2000-områdets afgrænsning. Natura 2000-område N69 Ringkøbing Fjord og Nymindestrømmen består af habitatområde H62 (vandret grøn skravering) og fuglebeskyttelsesområde F43 (lodret orange skravering) begge med samme navn.

## 2.1 Områdebeskrivelse

Natura 2000-område nr. N69 - Ringkøbing Fjord og Nymindestrømmen har et samlet areal på 28.185 ha, hvoraf de 21.543 ha er selve den del af kystlagunen Ringkøbing Fjord der indgår i områdeudpegningen, og 272 ha er vandflade i små og store søer især på Tipperhalvøen som også henregnes til naturtypen kystlaguner. I det lavvandede fjordområde hvor Skjern Å danner et delta i Ringkøbing Fjord findes naturtypen flodmunding (1130) som et af de få steder i landet. Området er afgrænset som vist på kortet. Natura 2000-området er udpeget som habitatområde nr. H62 Ringkøbing Fjord og Nymindestrømmen og fuglebeskyttelsesområde nr. F43 Ringkøbing Fjord. Ca. 1/5 af landarealet er statsejet og resten er privat.

Den del af fuglebeskyttelsesområdet, der hidtil har omfattet de nedre dele af Skjern Ådal omkring Hestholm Sø er nu indeholdt i det nyoprettede fuglebeskyttelsesområde 118 - Skjern Å.

Området ligger i Ringkøbing-Skjern og Varde Kommune og inden for vandområdedistrikt Jylland og Fyn.



Dronefoto af ynglende skestorke på Høje Sande. Ynglebestanden på øen er den største i Danmark, og de bestanden vokset fra år til år. På billedet ses et lille udsnit af kolonien med ca. 40 ynglepar med unger i redehuller. Foto Miljøstyrelsen Midtjylland.

Selve Ringkøbing Fjord udgør på landsplan ca. 63 % af den marine naturtype kystlagune og strandsøer i den atlantiske region, og som ét af kun tre Natura 2000-områder i den atlantiske biogeografiske region er naturtypen flodmunding på udpegningsgrundlaget. Fjorden er en stor lavvandet brakvandsfjord omgivet af bl.a. store strandengsarealer, især ved Værnengene og Tipperne, der danner en halvø ud i den sydlige ende af fjorden. Her er landskabet fladt med talrige småsøer og enge, der er gennemskåret af loer og enkelte grøfter.

På engene findes en af landets sidste faste ynglepladser for alm. ryle, brushane og stor kobbersneppe.

Ved halvøens sydvestside findes flere klitområder, bl.a. Store- og Lille Mjøl og Bjålum Klit. I den østlige del af Ringkøbing Fjord ligger øen Klægbanken, der overvejende er bevokset med højt tagrør. I fjordens sydøst hjørne har Skjern Å sit udløbsdelta. Her findes bl.a. planten vandranke. Udløbet fra Skjern Å har direkte sammenhæng med det naboliggende Natura 2000 område - Skjern Å, hvor "Skjernå-laksen" gyder. Ud for å-deltaet ligger øen Høje Sande, hvor landets største bestand af skestork har ynglet gennem en årrække. Fjorden har forbindelse til Vesterhavet gennem

slusen ved Hvide Sande. Slusen var oprindeligt alene en afvandingsluse. Slusepraksis har stor indflydelse på saltholdigheden af fjordvandet og vandstanden i fjorden og på engene. I vinterhalvåret er saltholdigheden typisk meget lav grundet stor ferskvandstilførsel fra Skjern Å.

Ud over naturtypen lagune er specielt strandengene afhængige af saltvandspåvirkning og høj vandstand. Strandengenes udbredelse og tilstand er derfor afhængig af slusepraksis. Flere fuglearter, herunder især ynglefugle som brushane og almindelig ryle stiller specifikke krav til lav salinitet og høj vandstand på engarealerne.



Almindelig ryle yngler på de kortgræssede strandenge på Tipperne og Værnengene, og arten har her en af landets vigtigste yngleområder. Foto. Frits Rost.

I området raster tusindvis af vandfugle, og i forbindelse med fuglenes træk mellem ynglepladserne i nord og rastepladserne længere mod syd benytter arterne de det lavvandede, forstyrrelsesfrie fjordområde som raste- og overnatningslokalitet, og der er observeret internationalt vigtige forekomster af svaner, gæs, ænder, vadefugle. Hvert vinterhalvår ses også et større antal rastende rovfugle som blå kærhøg, vandrefalk og havørn.

Ringkøbing Fjord og landarealerne på Klægbanke, Tipperne, polde og øer i fjorden er beskyttet som vildreservat. Fredningen og vildreservatetsbestemmelserne regulerer den erhvervsmæssige og rekreative adgang og anvendelse af fjorden under hensyn til fjordens naturværdier af både national og international betydning. Reservatet regulerer færdsel, sejlads med bræt og motor samt jagt i flere dele af området.

Indenfor natura 2000-området er der tre fredede områder. Det drejer sig om fredninger, der skal sikre de landskabelige, naturmæssige og kulturelle værdier samt offentlighedens adgang til dele af området.

## 2.2 Områdets udpegningsgrundlag

Udpegningsgrundlag for Habitatområde nr. 62		
Naturtyper:	Flodmunding (1130)	Lagune* (1150)
	Strandeng (1330)	Forklit (2110)
	Hvid klit (2120)	Grå/grøn klit* (2130)
	Klithede* (2140)	Havtornklit (2160)
	Grårisklit (2170)	Klitlavning (2190)
	Søbred med småarter (3130)	Kransnålalge-sø (3140)
	Næringsrig sø (3150)	Brunvandet sø (3160)
	Vandløb (3260)	Våd hede (4010)
	Tør hede (4030)	Surt overdrev* (6230)
	Tidvis våd eng (6410)	Tørvelavning (7150)
	Rigkær (7230)	
Arter:	Vandranke (1831)	Flodlampret (1099)
	Havlampret (1095)	Laks (1106)
	Stavsild (1103)	Majsild (1102)
	Odder (1355)	

Naturtyper og arter, der udgør det gældende udpegningsgrundlag for Natura 2000-området. Tal i parentes henviser til de talkoder, som benyttes for naturtyper og arter fra habitatdirektivets bilag 1 og 2. \* angiver, at der er tale om en prioriteret naturtype. Udpegningsgrundlag for habitatområder er blevet revideret som beskrevet i basisanalysen.

Udpegningsgrundlaget er gennemgået i 2018-22. Majsild er ikke til stede i habitatområde H62. Den nævnte art gennemgås derfor ikke yderligere.

Udpegningsgrundlag for Fuglebeskyttelsesområde nr. 43		
Fugle:	Skarv (T)	Rørdrum (Y)
	Skestork (Y)	Knopsvane (T)
	Pibesvane (T)	Sangsvane (T)
	Grågås (T)	Blisgås (T)
	Kortnæbbet gås (T)	Bramgås (T)
	Mørkbuget knortegås (T)	Gravand (T)
	Knarand (T)	Spidsand (T)
	Skeand (T)	Pibeand (T)
	Krikand (T)	Hvinand (T)
	Havørn (T)	Stor skallesluger (T)
	Fiskeørn (T)	Blå kærhøg (T)
	Rørhøg (Y)	Vandrefalk (T)
	Plettet rørvagtel (Y)	Blishøne (T)
	Klyde (TY)	Hjejle (T)
	Pomeransfugl (T)	Almindelig ryle (TY)
	Brushane (Y)	Hvidklire (T)
	Stor kobbersneppe (Y)	Lille Kobbersneppe (T)
	Splitterne (Y)	Fjordterne (Y)
	Havterne (Y)	Mosehornugle (Y)
	Blåhals (Y)	Rødrygget tornskade (Y)

Fugle, der udgør det gældende udpegningsgrundlag for Natura 2000-området. I parenteserne står "T" for trækfugl og "Y" for ynglefugl. Udpegningsgrundlag for fuglebeskyttelsesområder er blevet revideret som beskrevet i basisanalysen.

Udpegningsgrundlaget er gennemgået i 2018-22. Mosehornugle (Y) er ikke til stede i fuglebeskyttelsesområde F43. For trækfuglene er følgende fugle ikke til stede i national eller international væsentlig forekomst: Fiskeørn (T), grågås (T) og almindelig ryle (T) i fuglebeskyttelsesområde F43. De nævnte fugle gennemgås derfor ikke yderligere.

## 2.3 Tilstand og forekomst for områdets udpegede natur og levesteder

For Natura 2000-områder med habitatnatur eller levestedskortlagte arter og fugle på udpegningsgrundlaget, er arealet af habitatnatur samt antallet af småsøer og levesteder, kortlagt i tredje kortlægningsperiode, vist nedenfor. For de naturtyper og levesteder for arter og fugle, hvor der er udviklet et tilstandsvurderingssystem, er den beregnede tilstand ligeledes angivet. For arter og fugle uden tilstandsvurderingssystem henvises til basianalysen og [MiljøGIS](#). Se desuden basianalysen for beskrivelse af metoder og en mere detaljeret omtale af naturens tilstand i området.

### 2.3.1 Terrestriske naturtypers arealfordeling og tilstand

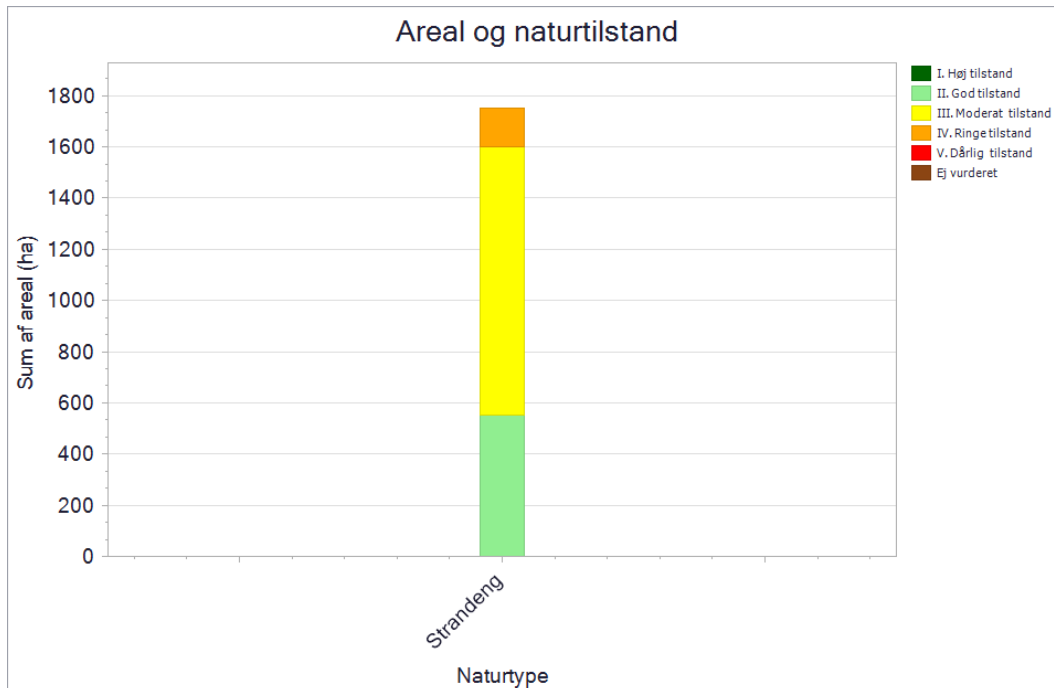

De kortlagte naturtypers areal fordelt på tilstandsklasser ved kortlægningen i 2016-19. Pga. pladshensyn har det ikke været muligt at vise data mere detaljeret, end det er tilfældet i planens figurer. En mere detaljeret præsentation af data findes i basianalysen for området eller i [MiljøGIS](#). Her vises data for Natura 2000-basianalyserne, revideret i 2021. Dette er de data, der ligger til grund for forslag til Natura 2000-planer 2022-27.

Strandeng (1330) er dels kortlagt som strandrørsump (tagrør) hele vejen rundt langs fjorden, dels med den arealmæssigt største andel som afgræssede/slåede enge på Tipperhalvøen mod sydvest. Godt 30 %, er i god naturtilstand grundet græsningsdrift og gode hydrologiske forhold, mens resten er moderat-ringe tilstand. Der er et stort sammenfald mellem arealer i moderat-ringe naturtilstand og arealer tilhørende undertypen strandrørsump, dvs. arealer domineret af høje tagrør. Den høje og ofte artsfattige vegetation er hovedårsagen til den moderat-ringe naturtilstand. Strandrørsumpen er mange steder yngleplads for områdets bestand af rørskovsfugle.

Kliithede (2140) er overvejende kortlagt i den sydvestlige del af området. Ca. 85% af det kortlagte areal er beregnet til at være i god-høj tilstand, mens resten er beregnet til moderat naturtilstand. På arealerne med moderat tilstand er der registreret nogen tilgroning med vedplanter, herunder invasive og der er stedvis ret høj græs/urtevegetation.

Knapt 60% af de kortlagte arealer med grå/grøn klit (2130) er beregnet til at være i god tilstand, mens resten er beregnet til moderat-ringe naturtilstand. Naturtypen er generelt ikke truet i nævneværdigt omfang af invasive arter og tilgroning med vedplanter, men en del arealer i moderat tilstand er under tilgroning i høje græsser og urter pga. manglende pleje.

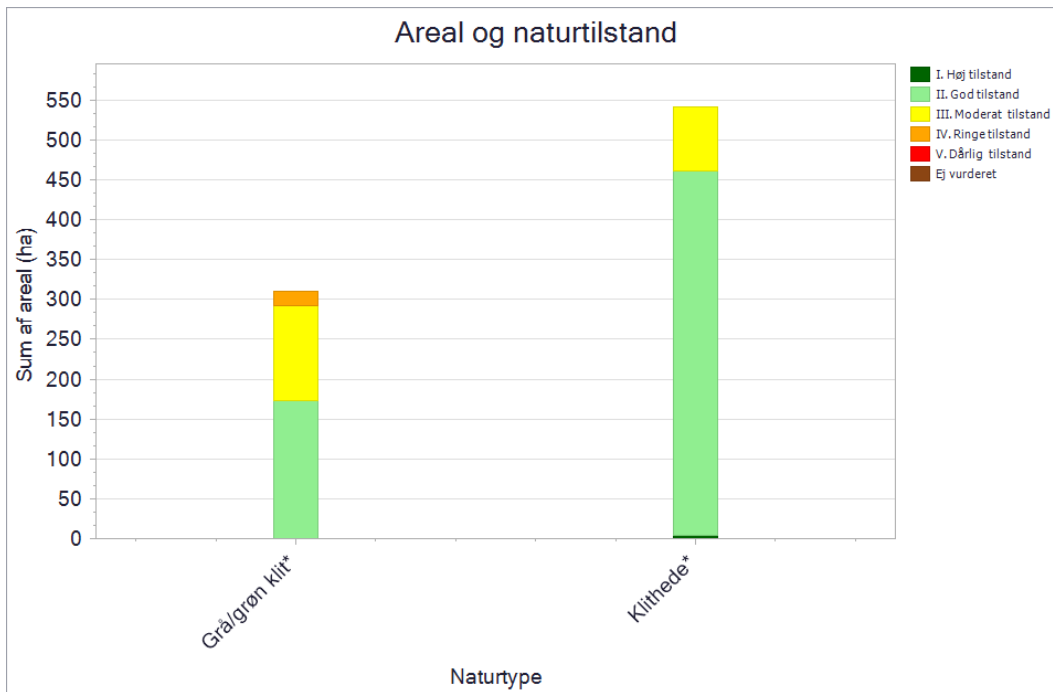

De kortlagte naturtypers areal fordelt på tilstandsklasser ved kortlægningen i 2016-19. Pga. pladshensyn har det ikke været muligt at vise data mere detaljeret, end det er tilfældet i planens figurer. En mere detaljeret præsentation af data findes i basisanalysen for området eller i [MiljøGIS](#). Her vises data for Natura 2000-basisanalyserne, revideret i 2021. Dette er de data, der ligger til grund for forslag til Natura 2000-planer 2022-27.

Hvid klit (2120) er kortlagt i den sydvestlige del af området. Godt 80% af det kortlagte areal er beregnet til at være i god tilstand grundet god dynamik og fraværet af andre faktorer der kan have negativ betydning for naturtypen. På de mindre arealandele med moderat tilstand ses der begyndende tilgroning med invasive arter, i sær rynket rose.

Næsten 80 % af det samlede kortlagte areal med rigkær (7230) beregnes til at være i god-høj naturtilstand grundet drift i form af afgræsning og fordi der er stort set ikke registreret problemer med afvanding. Naturtilstanden er generelt forringet på arealerne uden drift som fremstår tilgroede i høj græs/urtevegetation.

Havtornklit (2160) er kortlagt i den sydvestlige del af området. Godt halvdelen af det samlede kortlagte areal beregnes til at være i god naturtilstand, mens resten er i moderat naturtilstand. Stedvis er der tilgroning med rynket rose og glansbladet hæg som trækker naturtilstanden ned.

Surt overdrev (6230) er kortlagt spredt mange steder i området. Godt 40 % af det kortlagte areal er i god naturtilstand grundet drift og fravær af trusler. På de knap 60 % er det overordnede problem manglende eller utilstrækkelig drift og deraf afledt tilgroning i middelhøje græsser og urter.

Næsten hele det samlede kortlagte areal forklit (2110) beregnes til at være i god-høj naturtilstand fordi de naturgivne, eksponerede forhold langs vestkysten er gode.

Grårisklit (2170) er fundet i den sydvestlige del af området. De kortlagte arealer er i god naturtilstand pga. god dækning af gråris og generelt en for naturtypen veludviklet vegetation.

Godt 60 % af det kortlagte areal med klitlavning (2190) er beregnet til at være i god tilstand og knap 40 % er i moderat tilstand. Strukturerne i området er overvejende gode for naturtypen, så det er primært artsindekset, der afgør tilstanden for naturtypen som er floristisk variabel.

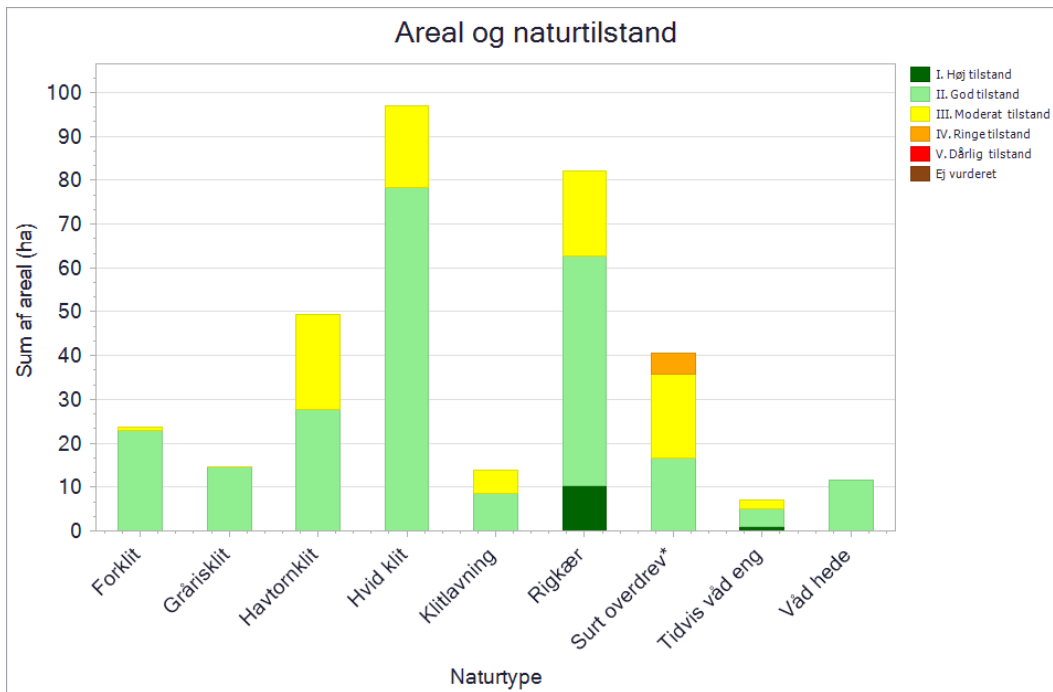

De kortlagte naturtypers areal fordelt på tilstandsklasser ved kortlægningen i 2016-19. Pga. pladshensyn har det ikke været muligt at vise data mere detaljeret, end det er tilfældet i planens figurer. En mere detaljeret præsentation af data findes i basisanalysen for området eller i [MiljøGIS](#). Her vises data for Natura 2000-basisanalyserne, revideret i 2021. Dette er de data, der ligger til grund for forslag til Natura 2000-planer 2022-27.

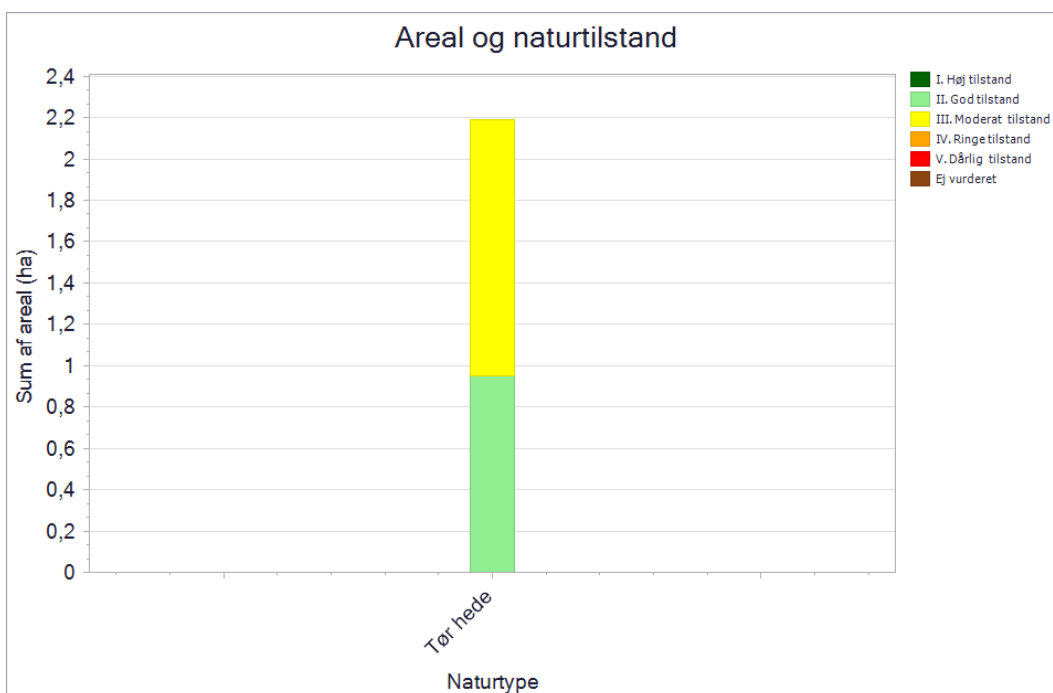

De kortlagte naturtypers areal fordelt på tilstandsklasser ved kortlægningen i 2016-19. Pga. pladshensyn har det ikke været muligt at vise data mere detaljeret, end det er tilfældet i planens figurer. En mere detaljeret præsentation af data findes i basisanalysen for området eller i [MiljøGIS](#). Her vises data for Natura 2000-basisanalyserne, revideret i 2021. Dette er de data, der ligger til grund for forslag til Natura 2000-planer 2022-27.

Hele det kortlagte areal med våd hede (4010) er beregnet til at være i god naturtilstand trods nogen tilgroning med græsser og høje urter.

Næsten 3/4 af det kortlagte areal med tidvis våd eng (6410) er beregnet til at være i god-høj naturtilstand grundet drift med græsning eller høslæt. Den resterende 1/4 er i moderat tilstand på grund af afvanding med tydelig effekt og tilgroning med høje græsser og urter.



Omkring 2/3 af det kortlagte areal med tør hede (4030) er i moderat naturtilstand mens 1/3 er i god. Årsagen moderat tilstand tillægges stedvis tilgroning i vedplanter og invasive arter samt lokale problemer med påvirkning af næringsstoffer fra nærliggende dyrkede arealer.

### 2.3.2 Sønaturtypers tilstand og forekomst

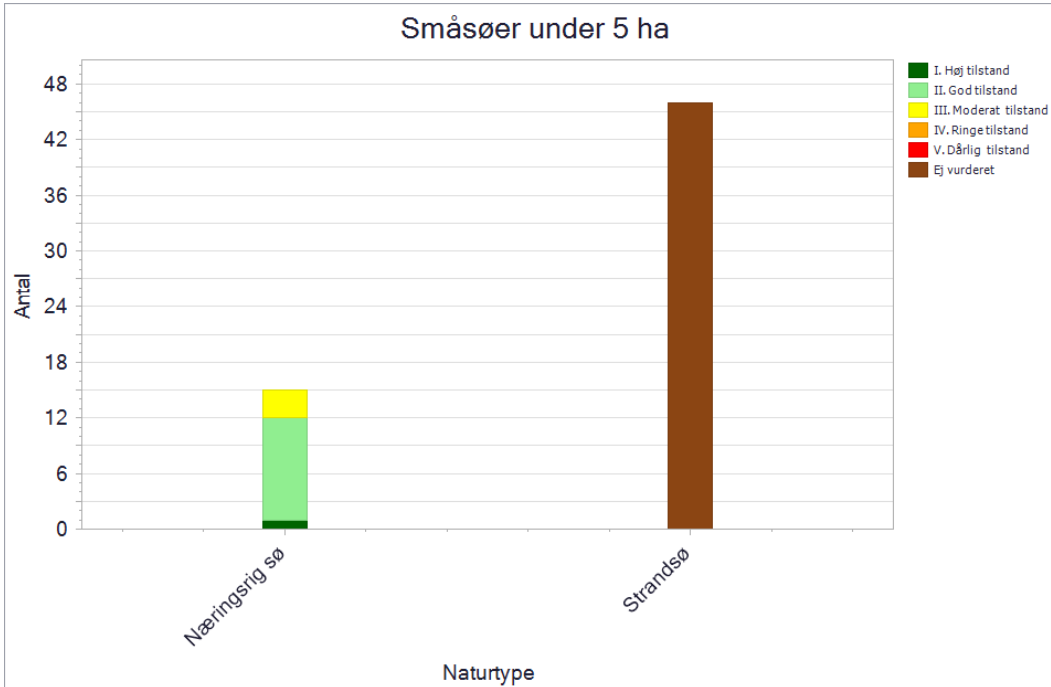
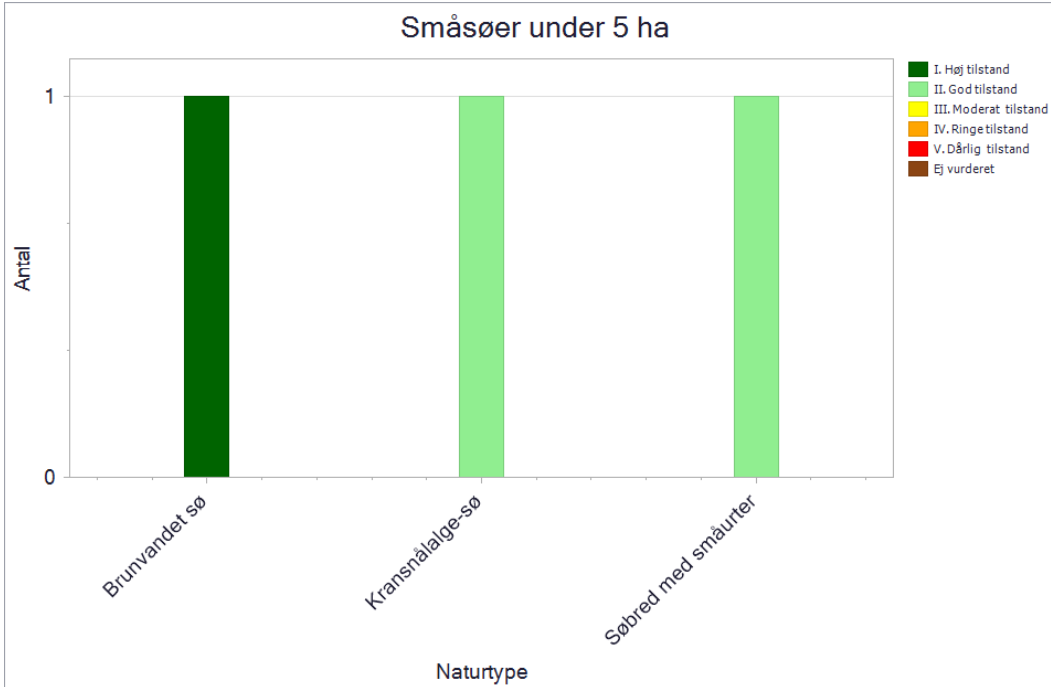

Antal og tilstand af de kortlagte små søer i området.

I Natura 2000-området er der kortlagt 15 små søer med habitatnaturtypen næringsrig sø (3150). De er tilstandsvurderet med hhv. 1 i høj tilstand, 11 i god tilstand og tre i moderat tilstand. Søerne i høj og god tilstand er generelt præget af en udbredt undervandsvegetation, en lav forekomst af grønne

trådalger der indikerer næringsfattige, søerne har ligeledes en lav påvirkning fra jordbrugsdrift. De tre søer i moderat tilstand er generelt præget af mere næringsrige forhold.

I området er der yderligere kortlagt en småsø med habitatnaturtypen søbred med småurter (3130) i god tilstand. Søen er generelt præget af artsrig bredzone med en lille forekomst af karakteristiske amfibiske planter, næringsfattige forhold med en lav forekomst af trådalger og en lav påvirkning fra jordbrugsdrift.

I området er der yderligere kortlagt en småsø med habitatnaturtypen kransnålalge-sø (3140) i god tilstand. Søen er generelt præget af en undervandsvegetation med forekomst af kransnålalger og generelt næringsfattige forhold. En sø er kortlagt med habitatnaturtypen brunvandet sø (3160) i høj tilstand. Søen er generelt præget af næringsfattige forhold. Af små strandsøer (1150) er der i alt kortlagt 46, disse er endnu ikke tilstandsvurderet.

Inden for Natura 2000-området er der desuden kortlagt otte søer over 5 ha. alle ligger på Tipperhalvøen og i Nymindestrømmen. Søerne er naturtypebestemt med hhv. syv søer som kystlaguner og strandsøer (1150) og en sø som næringsrig sø (3150).

### 2.3.3 Forekomst af vandløbsnatur

Naturtype	Naturtype nr.	Længde (km)
Vandløb med vandplanter	3260	0.14

Tabellen viser længden af den kortlagte vandløbsnaturtype i området

I Natura 2000-området er der kortlagt 140 m vandløb med naturtypen vandløb med vandplanter (3260). Naturtypen er registeret på en kort strækning i Skjern Å. Vandløbene i Natura 2000-området er omfattet af vandområdeplanen for Jylland og Fyn.

### 2.3.4 Forekomst af marine naturtyper

Naturtype	Naturtype nr.	Kortlægningsår	Kortlagt areal
Kystlaguner og strandsøer	1150	2004	21.708 ha
Flodmunding	1130	2004	46 ha

Tabellen viser arealet af de kortlagte marinenaturtyper i området

Der er endnu ikke foretaget en egentlig kortlægning af områdets marine naturtyper.

Arealfordelingen er derfor baseret på en teoretisk kortlægning fra 2004 opdateret frem til 2011 på baggrund af andre specifikke projekter. I den forbindelse blev der fundet to marine naturtyper i form af kystlaguner og strandsøer (1150) på 21.708 ha i Ringkøbing Fjord og flodmunding (1130) på 46 ha i det lavvandede deltaområde ved Skjern Å's udløb i fjorden.

Naturtypen *kystlagune og strandsøer (1150)* rummer kystlagunen Ringkøbing Fjord, Nymindestrømmen og Værn Sande samt en række strandsøer af varierende størrelse især på standengene på Tipperhalvøen. Ringkøbing Fjord er én stor, lavvandet kystlagune, som er delvist afskåret fra havet af tangerne nord og syd og Hvide Sande. Fjorden har således alene forbindelse til havet igennem slusen ved Hvide Sande. Driften af slusen er således afgørende for dels saltholdigheden i de marine naturtyper og vandstanden på de omkringliggende strandengsarealer. Opretholdelse af stabile forhold i kystlagunen vanskeliggøres i perioder med store nedbørsmængder og i perioder også af vindforholdene. Som en konsekvens af dette ses der ofte store udsving i saltholdigheden mellem årtiderne. I fjorden vokser ålegræs på lavt vand ned til ca. 1,5-2 meters dybde. Dækningsgraden varierer mellem 20 og 60 % og med en gennemsnitlig dækningsgrad på omkring 40 % i 2019. Vandplanterne på det lave vand er helt afgørende som føde for en lang række af områdets trækfuglearter.

Naturtypen *flodmunding* (1130) omfatter arealerne ved udløbet af Skjern Å. Flodmundingen er en indskæring i Ringkøbing Fjords sydøst hjørne, hvor påvirkningen af ferskvand er stor. Opblandingen af ferskvand og saltvand og nedsat strømhastighed i ly af udmundingen fører til aflejring af fint sediment af ler og sand. Aflejringerne har ført til dannelse af et delta, hvor der dagligt sker ændringer, og hvor nyt land er under dannelse. I de indre danske farvande er tidevandet og saltpåvirkningen begrænset, og flodmundingen kan udvikles med store rørsumpe og mange undervandsplanter.

### 2.3.5 Tilstand af levesteder for ynglefugle

Kortlægningen af ynglefuglenes levesteder er foretaget i 2017-19, og den beregnede tilstand fremgår af nedenstående diagram.

De enkelte levesteders tilstand kan ses på Miljøstyrelsens digitale kort i [MiljøGIS](#).

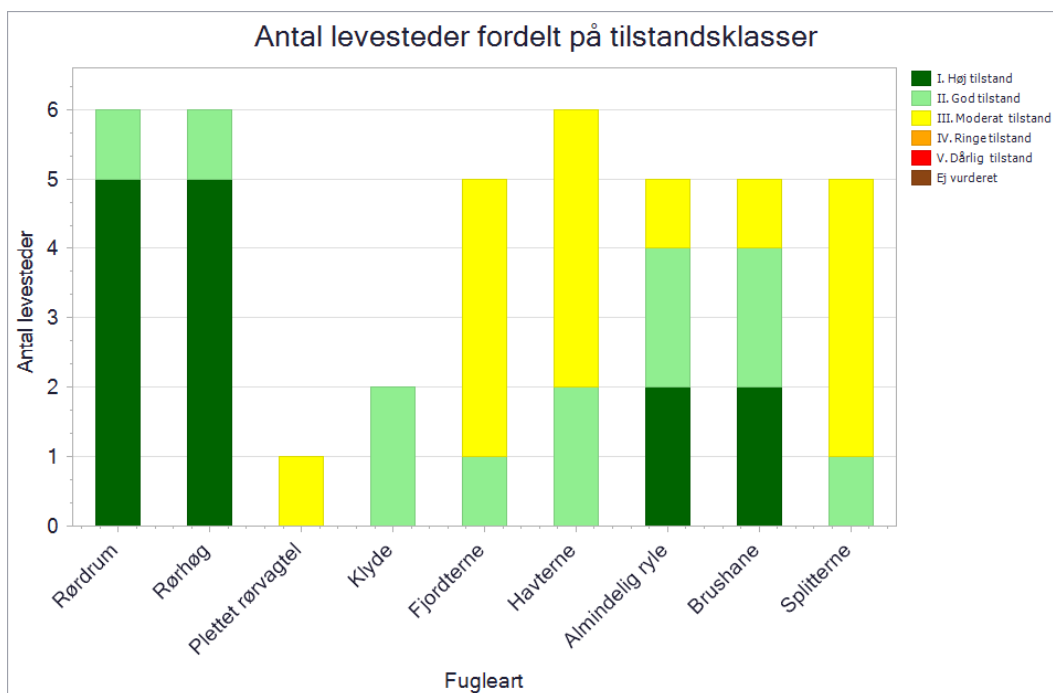

Antal og tilstand af de kortlagte levesteder for ynglefugle.

I området er der for rørskovsfuglene rørdrum og rørhøg kortlagt seks levesteder. Levestederne er kortlagt i Nymindestrømmen, ved Værnsande og østsiden af Værnengene, Høje Sande, udløbet af Skjern Å-kysten ved Stauning, Klægbanken og et mindre rørskovsområde ud for Velling. I 10 af områderne er tilstanden beregnet til høj, hvilket primært skyldes, at levestederne udgøres af store sammenhængende rørskove, hvor især en tilfredsstillende vandstand sikrer, at de rugende fugle har gode yngleforskel i form af sikkerhed for eventuelle prædatorer. Det kortlagte levested på Høje Sande er beregnet til at være i god tilstand. Der er også her større sammenhængende rørskovsareal, men rørskoven er mere tør, men afgørende for denne lokalitet er dens beliggenhed uden adgang for traditionelle rovdyr som bl.a. ræv. For stort set samtlige kortlagte levesteder for rørskovsarterne gælder, at de alle er uden eller kun i meget begrænset omfang udsat for forstyrrelser i yngletiden.

For plettet rørvagtel er der kortlagt ét stort levested, der omfatter en stor del af den østlige Tipperhalvø. Tilstanden af levestedet er beregnet til moderat. Dette skyldes primært en kombination af forskellige faktorer som en ret ensartet, høj vegetation (tagrør) uden større indslag af lav sumpvegetation, at levestedet er vurderet at være lidt for tørt som et optimalt levested for arten

samt at der er fri adgang for rovdyr som fx. ræv. Plettet rørvagtel træffes i området med års mellemrum. Med en så lav antalsmæssig og fluktuerende forekomst vurderes ynglebestanden af plettet rørvagtel i dette område fortsat at være helt afhængig af tilførsel af fugle fra områder med større, faste bestande evt. uden for landets grænser.

For engfuglene almindelig ryle og brushane er der på Tipperhalvøen samlet set kortlagt fem levesteder for de to arter. I fire af disse områder, og dermed den arealmæssigt langt største del, og gennem årtier også de klart vigtigste yngleområder for arterne, kortlagt levesteder i høj og god tilstand. Kun et mindre areal i den sydlige del af Værnengene viser moderat tilstand som levested for almindelig ryle. Arealerne i høj og god tilstand er karakteriseret ved, at engarealerne har naturlige og veludviklede lo-systemer, der sikrer gode vandstandsforhold langt ind på engene. Tilstedeværelsen af vand er dog helt naturligt meget afhængigt af de enkelt års nedbør før og under ynglesæsonen, og i dette tilfælde også af, at der før og under arternes yngletid sikres en tilfredsstillende vandstand i Ringkøbing Fjord via slusedriften i Hvide Sande. Engene på Tipperne og Værnengene er fint aflagræssede og vegetationshøjden på ynglelokaliteterne opfylder generelt set artens krav. I hele området vurderes den væsentligste negative faktor at være områdets tilgængelighed for ræv og andre rovdyr, hvorfor prædation vurderes at påvirke ynglebestandene og deres ynglesucces.

På arealet i den sydlige del af Værnengene er tilstanden af levestedet beregnet til at være moderat. De hydrologiske forhold er tilfredsstillende, men der er konstateret en vis tilgroning, og for området som helhed vurderes prædation også at være af stor betydning for den beregnede tilstand af levestedet her.

For gruppen af kolonirugende arter - klyde og terner - er der kortlagt en række yngleområder. For klyde er der kortlagt to levesteder. Det ene område er ved Fuglepold på Tipperne, og det andet er ved Nyværn på Værnengene. Begge levesteder er beregnet til at være i god tilstand. Den gode tilstand på Fuglepold skyldes primært, at der er en passende lav vegetationshøjde, der ikke forekommer menneskelig forstyrrelse og at øen ligger isoleret fra fastlandet, hvilket i et vist omfang holder landlevende rovdyr væk. Tilstanden ved Nyværn skyldes primært, at der er en passende lav vegetationshøjde, og at der ikke forekommer menneskelig forstyrrelse på ynglepladsen.

For ternerne på området udpegningsgrundlag er der kortlagt fem levesteder for fjordterne og splitterne og seks for havterne. På baggrund af de kolonirugende arter præferencer til ynglepladsernes beskaffenhed er der stor overlap de enkelte arter imellem.

De fem-seks kortlagte levesteder for de tre arter drejer sig alle om isolerede øer i området, og flere af dem er tidligere ynglepladser for en eller flere af arterne. Et af de kortlagte levesteder for alle tre arter er øen Olsens Pold ud for Sønder Haurvig. Levestedet er således beregnet til at være i god tilstand. Øen er umiddelbart velegnet med forholdsvis lav vegetation, ingen menneskelig forstyrrelse og begrænset adgang for rovpattedyr. Øen er også yngleplads for et stort antal skarver og sølvmåger, så alene på den baggrund er lokaliteten ikke den mest optimale ynglelokalitet. Fuglepold nord for Tipperne er desuden kortlagt som levested for havterne. Lokaliteten ligger uforstyrret og er ikke umiddelbart tilgængelig for landlevende rovdyr. Tilstanden af dette levested er ligeledes beregnet til at være i god tilstand.

De øvrige levesteder for de tre arter er alle beregnet til at være i moderat tilstand. Det drejer sig bl.a. om øerne i Nymindestrømmen, der alle fremstår tilgroede med høj vegetation, hvilket i øjeblikket gør dem uegnede som ynglelokalitet for de kolonirugende ternearter.

### 3. Målsætninger

Den **overordnede målsætning** for området angiver det overordnede og langsigtede mål for, hvordan området skal udvikle sig for såvel at sikre det konkrete områdes integritet og for at bidrage til opnåelse af gunstig bevaringsstatus for naturtyper og arter. Der er i den overordnede målsætning taget højde for områdets naturmæssige potentiale, og for om det rummer forekomster, der er af stor vigtighed nationalt og/eller biogeografisk. En betydning, der er vurderet ud fra:

- Stort areal, levested eller bestand
- Få nationale/biogeografiske forekomster
- Arter eller naturtyper med stærkt ugunstig bevaringsstatus eller fugle med faldende bevaringstrend og som også er truede jf. rødlisten
- Naturtyper, der findes i særlig stor forekomst i Danmark set i forhold til det samlede areal i EU

De **konkrete målsætninger** fastlægger de langsigtede mål for udvikling i areal og tilstand for naturtyper og arters levesteder. De konkrete mål tager udgangspunkt i den tilstand, som er beregnet for naturtyper og arters levesteder efter tilstandsvurderingssystemet. Hvor der ikke er et tilstandsvurderingssystem, skal området bidrage til at gunstig bevaringsstatus sikres eller genoprettes og tage udgangspunkt i den bedste faglige viden, hvilket kan være udvalgte strukturparametre, udbredelse m.v.

De konkrete målsætninger bygger på grupperinger af naturtyper, habitatarter og fugle. For naturtyperne tages der udgangspunkt i en række økologiske forhold, der er med til at definere potentialet for naturtypernes tilstedeværelse. For fuglene tages der udgangspunkt i deres levesteder eller bestandsstørrelse. Samlet set vil der være et større fokus på mere naturlig dynamik og naturlig variation naturtyperne, arterne og fuglene imellem. Se oversigt over, hvilke naturtyper, arter og fugle de forskellige grupper indeholder, i bilag 1.

**Generelt** gælder det, at målsætningerne rækker ud over den enkelte planperiode og beskriver en tilstand, der tager hensyn til potentialet i de lokale naturforhold, og som desuden afspejler en afvejning af eventuelt modstridende naturinteresser.

Myndighederne skal tage udgangspunkt i målsætningen for det enkelte Natura 2000-område i deres administration af lovgivningen og deres forvaltning, hvormed der sikres en grundlæggende beskyttelse af udpegningsgrundlaget.

Målsætningen for området er således grundlaget for vurderingen af planer og projekter, som skal foretages i henhold til de regler, der gennemfører habitatdirektivets artikel 6, stk. 3. Det gøres bl.a. efter habitatbekendtgørelsen og naturbeskyttelseslovens § 19 b og skovlovens § 17, der skal sikre, at udpegningsgrundlaget i området ikke skades. Herunder gælder især, at arealet af naturtyper og levesteder for arter er stabilt eller i udbredelse, at naturtypernes strukturer og funktioner fortsat er til stede, og at bestande af arterne viser, at arten på lang sigt vil kunne opretholde sig selv som en levedygtig bestanddel af dens naturlige levesteder.

### 3.1 Overordnede målsætninger for Natura 2000-området

Naturtyper og arter på udpegningsgrundlaget skal bidrage til at opnå gunstig bevaringsstatus på biogeografisk niveau, og fugle på udpegningsgrundlaget skal bidrage til at sikre bestandsstørrelsen på nationalt niveau. Målet er at Ringkøbing Fjord, de større lagunesøer på Tipperhalvøen de store strandengs-, klit-, og rigkærsarealer i området udgør et stort sammenhængende varieret naturområde af stor naturmæssig værdi, der fortsat rummer velegnede vokse- og levesteder for områdets mange udpegede arter og naturtyper.

Det er målet at fuglebeskyttelsesområdets kombination af selve Ringkøbing Fjord, sammenhængende vandområder af laguner og strandsøer, strandenge og mere ferske engarealer og områdets store rørskovsarealer fortsat sikres som levesteder for de nationalt betydende forekomster af ynglende rørskovsfugle som rørdrum og rørhøg, og vadefuglearterne almindelig ryle, brushane og stor kobbersnepe der alle har meget væsentlige yngleforekomster inden for området, samt for klyde og havterne der gennem en årrække har været i tilbagegang på nationalt plan. Det er også målet at landets største yngleplads for skestork, der findes på Høje Sande i den sydlige del af fjorden, fortsat sikres som en god ynglelokalitet for arten. Blåhals er i den seneste årrække udvidet sin danske ynglebestand betragteligt, og nu findes der en stor bestand i dette område, hvor den yngler spredt i det meste af området.

Ringkøbing Fjord-området har international værdi for en række af områdets udpegede trækfuglearter. For svanearterne: knop-, sang og pibesvane, de to gåsearter: bram-, kortnæbbet gås og række andefuglearter: pibe- ske-, krik -, og spidsand er det målet, at områdets lavvandede vandområder og de tilknyttede strandenges store værdi som raste- og overnatningsområde opretholdes og sikres. For stor skallesluger og skarv der benytter selv fjorden som raste- og overnatningsområde er det målet, at der fortsat sikres uforstyrrede levesteder. Området er også af international betydning for tre vadefuglearter: klyde, hjejle og lille kobbersnepe. De tre arter benytter området som raste- og overnatningsområde i forbindelse med trækket til og fra ynglepladserne i Danmark eller fra Skandinavien og den arktiske tundra. Det er derfor målsætningen, at de tre arter fortsat kan finde uforstyrrede områder inden for området. Området huser også en større bestand af blå kærhøg, der benytter området i træktiden og som overvintringsområde, det er målet at området også fortsat har egnede livsbetingelser for denne rovfugl.

Områdets naturtyper og arter sikres og forekomsterne af lagune (1150), klithede (2140) og klitlavning (2190), som har særlige forekomster i Danmark, og de biogeografisk store arealer med strandeng (1330), forklit (2110), hvid klit (2120), grå/grøn klit (2130), havtornklit (2160) og rigkær (7230) samt naturtyper med stærkt ugunstig bevaringsstatus på biografisk niveau flodmunding (1130), våd hede (4010) tør hede (4030), tidvis våd eng (6410) prioriteres højt. Arealet af naturtyperne søges øget, og der skabes så vidt muligt sammenhæng mellem forekomsterne. lysåbne, våde og tørre naturtyper vekselvirker og huser en naturtypekarakteristisk flora og tilknyttet fauna.

Området er med dets store vandområder, et vigtigt område for odder, der er registreret en række steder i området. Laks benytter området i forbindelse med artens vandringer til og fra gyde- og opvækstområderne i oplandets store vandløb. Det er fortsat målet, at også disse arter kan fastholde dels en levedygtig bestand i området dels fortsat benytte område som et helt afgørende vandringsområde.

De rørskovstilknyttede ynglefuglearter - rørhøg og rørdrum - har deres ynglepladser i den vådeste del af rørskoven. Disse arealer er kortlagt som strandeng, og det prioriteres, at denne del af rørskoven fastholdes som rørskov til sikring af fuglenes ynglepladser, herved opnår arternes reder

den største sikkerhed for prædation fra pattedyr. Som en konsekvens af dette vil større arealer med strandeng fortsat fremstå i en forringet naturtilstand.

Områdets økologiske integritet sikres i form af en for naturtyperne hensigtsmæssig hydrologi og drift/pleje, en lav næringsstofbelastning og gode sprednings- og etableringsmuligheder for arterne.

Den økologiske integritet for området sikres derudover ved god vandkvalitet gennem reduceret tilførsel af næringsstoffer og miljøfarlige stoffer, hvilket reguleres gennem vandområdeplanerne.

### 3.2 Konkrete målsætninger for naturtyper og arter

I området skal der være mulighed for en naturforvaltning, hvor man gør brug af naturens egne dynamikker. I forbindelse med forvaltningen skal der tages hensyn til, om naturtyper, arter eller fugle på udpegningsgrundlaget kan være følsomme over for en sådan forvaltning, eksempelvis de som er nævnt under de overordnede målsætninger.

De konkrete målsætninger bygger på grupperinger af naturtyper, habitatarter og fugle. Se bilag 1 for oversigt over, hvilke naturtyper, arter og fugle de forskellige grupper indeholder.

#### *Generelt*

- Den samlede forekomst af naturtyper, arter- og fugles levesteder i Natura 2000-området, uanset om de er kortlagt, skal være stabil eller i fremgang, såfremt de naturgivne forhold giver mulighed for det.

#### *Terrestrisk natur*

Der er kortlagt ca. 3000 ha terrestriske habitatnaturtyper i området. Heraf er ca. 100 ha kategoriseret som naturtyper knyttet til overvejende vådbund, ca. 43 ha som naturtyper knyttet til overvejende tørbund, ca. 1750 ha som naturtyper knyttet til overvejende salttolerante naturtyper og ca. 790 ha som naturtyper på flyvesand.

- For naturtyper med et tilstandsvurderingssystem skal der fortsat være mindst 80 ha vådbundsnaturtyper, mindst 18 ha tørbundsnaturtyper, mindst 554 ha salttolerante naturtyper og mindst 787 ha naturtyper på flyvesand i tilstandsklasse I-II. Naturtyper i klasse III-V skal være i fremgang mod tilstandsklasse I-II, såfremt de naturgivne forhold giver mulighed for det.

#### *Arter*

- For arter uden et tilstandsvurderingssystem er målet, at bidrage til at opnå gunstig bevaringsstatus på biogeografisk niveau. Levestedernes tilstand (vurderet i form af forekomst og udbredelse) og det samlede areal skal være stabilt eller i fremgang.

#### *Ynglefugle*

- Tilstanden og det samlede areal af de kolonirugende fugles kortlagte levesteder må ikke være i tilbagegang, og mindst 75% af arealet skal være i fremgang mod eller fastholdes i tilstandsklasse I-II.
- For engfugle og mose- og rørskovsfugle er målet, at tilstanden og det samlede areal af levesteder i tilstandsklasse I-II er stabil eller i fremgang. Levestederne i tilstandsklasse III-V skal være i fremgang mod tilstandsklasse I eller II, såfremt de naturgivne forhold giver mulighed for det.
- For ynglefugle uden tilstandsvurderingssystem er målet, at de skal bidrage til at sikre og øge bestanden på nationalt niveau. Levestedernes samlede areal og tilstand (vurderet i form af forekomst og udbredelse) skal være stabil eller i fremgang.

*Trækfugle*

- For trækfugle, der kan optræde med nationalt eller internationalt betydende forekomster i fuglebeskyttelsesområdet, skal deres raste- og overnatningsområder sikres eller være i fremgang, således at området også fremadrettet kan huse en bestand af national eller international betydning.
- For trækfugle, som ikke optræder med nationalt eller internationalt betydende forekomster i fuglebeskyttelsesområdet, er målet, at deres fælde-, raste- og overnatningsområder skal sikres eller være i fremgang.

*Søer under 5 ha*

- For søer under 5 ha i tilstandsklasse I-II er målet, at tilstanden skal være stabil eller i fremgang. Søer under 5 ha i tilstandsklasse III-V skal være i fremgang mod tilstandsklasse I-II, såfremt de naturgivne forhold giver mulighed for det.

*Marine- og ferskvandsnaturtyper (undtagen søer under 5 ha)*

- For søer over 5 ha, vandløb og marine naturtyper henvises til målsætningerne i vandområdeplanerne.
- For de marine naturtyper skal tilstand og areal være stabile eller i fremgang og bidrage til gunstig bevaringsstatus på biogeografisk niveau.

### 3.3 Modstridende naturinteresser

En målsætning om gunstig bevaringsstatus for en bestemt naturtype eller art på udpegningsgrundlaget eller en målsætning om sikring af den nationale bestand af en fugl på udpegningsgrundlaget kan indebære en lokal nedprioritering af en anden naturtype, fugl eller art på udpegningsgrundlaget, og det er derfor nødvendigt at foretage et valg.

De rørskovstilknyttede ynglefuglearter - rørhøg og rørdrum - har deres ynglepladser i den vådeste del af rørskoven. Disse arealer er kortlagt som strandeng, og det prioriteres, at denne del af rørskoven fastholdes som rørskov til sikring af fuglenes ynglepladser, herved opnår arternes reder den største sikkerhed for prædation fra pattedyr. Som en konsekvens af dette vil større arealer med strandeng fortsat fremstå i en forringet naturtilstand.



Stor kobbersnepper har i Ringkøbing Fjord-området en ynglebestand af nationale betydning. En rørhøg der flyver over Væmngene og jages væk af et par af de ynglende store kobbersnepper. Foto. Peter Bundgaard.



## 4. Indsatsprogram

Opfyldelsen af habitatdirektivets krav om gunstig bevaringsstatus for de naturtyper og arter, som direktiverne omfatter, og fuglebeskyttelsesdirektivets tilsvarende krav om at sikre den nationale bestand af de fugle, som er omfattet af direktivet, er en opgave, som strækker sig over flere planperioder. Det er derfor nødvendigt at prioritere indsatsen i den enkelte planperiode, således at det sikres, at Danmark efterlever disse EU-direktivkrav, og der kan etableres en sammenhæng mellem indsats og tilgængelige virkemidler.

Den nationale prioritering af indsatsen i tredje planperiode sigter på at skabe mulighed for mere naturlige processer og naturens robusthed, udvide arealet med urørt skov samt fokus på tiltag mod klimaforandringer. En del af prioriteringen fra anden planperiode videreføres. Der skal således i tredje planperiode fortsat være fokus på indsats for særligt truede fugle og arter, bekæmpelse af invasive arter, fortsættelse af arbejdet med at gennemføre og afsøge behov for at udlægge forstyrrelsesfrie zoner og gennemføre fiskeriregulering, samt fortsættelse af indsatsen for langsigtet at sikre den nødvendige pleje af de lysåbne naturarealer og skovarealer. Der bør løbende være opmærksomhed på den naturlige synergi, og at indsats for naturtyper ofte også gavner fugle og arter koblede til pågældende naturtyper.

Nedenstående retningslinjer for indsatsen er opbygget efter mål- og rammestyringsprincippet, således at den statslige plan fastlægger de krav til indsatsen i planperioden, der er nødvendige for at sikre nationalt besluttede prioriteringer. Således beskriver retningslinjerne ikke metoden eller placering af enkelte projekter. Det er en fælles opgave for kommuner og offentlige lodsejere at aftale på hvilke arealer og i hvilke kommuner, den konkrete indsats skal foregå.

Indsats til bedring af vandkvaliteten gennemføres som led i vandplanlægningen og havstrategidirektivet, ligesom reduktion af kvælstofdeposition sker gennem husdyrgodkendelsesloven og generelle tiltag til at mindske luftforureningen, og dette er således ikke en del af Natura 2000-planens indsatsprogram.

Retningslinjerne er opdelt i generelle retningslinjer, der gælder for alle områder, og specifikke retningslinjer for det enkelte Natura 2000-område. Til gennemførelse af planerne stiller staten en række virkemidler til rådighed, ligesom det forudsættes, at kommunerne i mindre omfang bidrager økonomisk.

### 4.1 Generelle retningslinjer

1. Myndighederne tager i deres administration af lovgivningen og deres forvaltning udgangspunkt i målsætningen for det enkelte Natura 2000-område og sikrer dermed en grundlæggende beskyttelse af udpegningsgrundlaget.
2. Der arbejdes for at sikre de lysåbne terrestriske naturtyper en hensigtsmæssig hydrologi, drift og pleje også til gavn for tilknyttede fugle og arter.
3. Der arbejdes for at sikre egnede levesteder for områdets fugle eller arter.

4. Der arbejdes på at opnå størst mulig naturmæssig robusthed og sammenhæng i områdets natur ved at sikre større driftsenheder af lysåbne naturtyper og skovnaturtyper.
5. Igangværende projekter og indsatser, der relaterer til gennemførelse af tidligere Natura 2000-planer, afsluttes.
6. Indsatser gennemført i første og anden planperiode vedligeholdes, f.eks. ved genrydning af arealer, hvor der tidligere har været gennemført en Natura 2000-indsats.
7. Der fokuseres på en løbende opdatering af oversigt over naturtyper, arter og fugle som findes i væsentlig forekomst i Danmark, og om der er behov for yderligere sikring mod forstyrrelser med fokus på træk- og ynglefugle samt pattedyr.
8. Opdatering af vejledninger f.eks. vedrørende klappning i Natura 2000-områder.
9. Der arbejdes på en national strategi for forvaltning af truede og rødlistede arter herunder en lang række direktivarter og fugle.

## 4.2 Områdespecifikke retningslinjer

1. Tilstanden af levestederne for almindelig ryle og brushane sikres hvis tilstanden er god-høj, således at de kortlagte levesteder får en naturtilstand i overensstemmelse med arternes krav til ynglelokalitet.
2. Tilstanden af levestederne for klyde og havterne sikres hvis tilstanden er god-høj og forbedres hvis tilstanden er dårlig-moderat, således at 75% af de kortlagte levesteder får en naturtilstand i overensstemmelse med arternes krav til ynglelokalitet, hvilket også vil være til gavn for fjordterne og splitterne.
3. Der søges udtaget kulstoffoldige lavbundsjord der kan bidrage til sammenhængende arealer, øget robusthed og give mulighed for mere naturlig dynamik. Udtagningen kan ligeledes være til gavn for bl.a. stavsild, havlampret, odder, flodlampret, laks, vandranke, lille Kobbersnepe T, klyde T, pibesvane T, sangsvane T, gravand T, hjejle T, knopsvane T, stor skallesluger T, kortnæbbet gås T, bramgås T, krikand T, blichøne T, pibeand T, skeand T, knarand T, spidsand T, blisgås T, hvidklire T, skarv T, rørdrum Y, plettet rørvagtel Y, fjordterne Y, klyde Y, rørhøg Y, blåhals Y, stor kobbersnepe Y. Udtagningen skal også bidrage til at reducere udledningen af CO<sub>2</sub> og et renere vandmiljø.
4. Der gennemføres en grundlæggende indsats på hedearealer med henblik på forbedring af naturtilstanden.
5. Der iværksættes en bekæmpelse af invasive arter på 83 ha med fokus på arealer med en kortlagt forekomst af invasive arter på over 10% dækning.
6. Miljøstyrelsen reviderer bestemmelserne for vildtreservatet Ringkøbing Fjord.

### 4.3 Relation til vandområdeplaner

Dette Natura 2000-område ligger inden for vandområdedistrikt Jylland og Fyn.

Vandområdeplanernes indsats for at opnå god økologisk tilstand bidrager til at opfylde bevaringsmålsætningerne for akvatiske arter og naturtyper ved at tilvejebringe forbedringer i vandløb, søer og kystvande i overensstemmelse med de bevaringsmålsætninger, der fremgår af Natura 2000-planen. Vandområdeplanerne for 2021-2027 kan findes på Miljøstyrelsens hjemmeside.

Vandområdeplanernes indsatser bidrager både med foranstaltninger til at undgå yderligere forringelser og med foranstaltninger til genopretning af bevaringsstatus. Indsatserne kan eksempelvis være reduktion af kvælstof- og fosforbelastningen til søer, reduktion af tilledningen af organisk stof til vandløb samt reduktion af kvælstofbelastningen til marine vandområder. Hertil kommer fx genslyngning af vandløb og fjernelse af spærringer. De konkrete indsatser for planperioden 2022-2027 er beskrevet i de nye vandområdeplaner og fremgår af indsatsbekendtgørelsen. Indsatserne vil også blive præsenteret i MiljøGIS for vandområdeplanerne på [Miljøstyrelsens hjemmeside](#).



Pibeand lever især af undervandsvegetationen i de lavvandede dele af Ringkøbing Fjord. Den forbedrede vandkvalitet i fjorden har betydet, at arten igen ses i betydelige antal i området. Foto. Peter Bundgaard.

## 5. Bilag 1. Oversigt over grupperinger

Nedenstående tabeller angiver hvordan naturtyper, arter og fugle er grupperet i dette Natura 2000-område, og som der refereres til i de konkrete målsætninger. På Miljøstyrelsens Natura 2000-hjemmeside kan man se det samlede overblik over alle naturtyper, fugle og arter, der er koblet til de enkelte grupper. For tabeller med naturtyper angiver \*, at der er tale om en prioriteret naturtype.

Grupperinger af terrestrisk habitatnatur	Tilstandsvurderingssystem	Naturtype navn	Naturtype nr.
Naturtyper på flyvesand	med tilstandsvurderingssystem	Forklit	2110
Naturtyper på flyvesand	med tilstandsvurderingssystem	Grå/grøn klit*	2130
Naturtyper på flyvesand	med tilstandsvurderingssystem	Grårisklit	2170
Naturtyper på flyvesand	med tilstandsvurderingssystem	Havtornklit	2160
Naturtyper på flyvesand	med tilstandsvurderingssystem	Hvid klit	2120
Naturtyper på flyvesand	med tilstandsvurderingssystem	Kliithede*	2140
Naturtyper på flyvesand	med tilstandsvurderingssystem	Klitlavning	2190
Salttolerante naturtyper	med tilstandsvurderingssystem	Strandeng	1330
Tørre naturtyper	med tilstandsvurderingssystem	Surt overdrev*	6230
Tørre naturtyper	med tilstandsvurderingssystem	Tør hede	4030
Våde naturtyper	med tilstandsvurderingssystem	Rigkær	7230
Våde naturtyper	med tilstandsvurderingssystem	Tidvis våd eng	6410
Våde naturtyper	med tilstandsvurderingssystem	Tørvelavning	7150
Våde naturtyper	med tilstandsvurderingssystem	Våd hede	4010

Grupperinger af habitatarter	Arts navn	Arts nr.
Arter uden tilstandsvurderingssystem	Flodlampret	1099
Arter uden tilstandsvurderingssystem	Havlampret	1095
Arter uden tilstandsvurderingssystem	Laks	1106
Arter uden tilstandsvurderingssystem	Odde	1355
Arter uden tilstandsvurderingssystem	Stavsild	1103
Arter uden tilstandsvurderingssystem	Vandranke	1831

Grupperinger af ynglefugle	Fugle navn	Fugle nr.
Engfugle	Almindelig ryle	A466-B
Engfugle	Brushane	A861
Kolonirugende fugle	Fjordterne	A193
Kolonirugende fugle	Havterne	A194
Kolonirugende fugle	Klyde	A132
Kolonirugende fugle	Splitterne	A863
Mose- og rørskovsfugle	Plettet rørvagtel	A119
Mose- og rørskovsfugle	Rørdrum	A021
Mose- og rørskovsfugle	Rørhøg	A081
Ynglefugle uden tilstandsvurderingssystem	Blåhals	A480
Ynglefugle uden tilstandsvurderingssystem	Rødrygget tornskade	A338
Ynglefugle uden tilstandsvurderingssystem	Skestork	A034
Ynglefugle uden tilstandsvurderingssystem	Stor kobbersneppe	A156

<b>Grupperinger af trækfugle</b>	<b>Fugle navn</b>	<b>Fugle nr.</b>
Trækfugle, international betydende forekomst	Stor skallesluger	A070
Trækfugle, international betydende forekomst	Bramgås	A045-A
Trækfugle, international betydende forekomst	Hjejle	A140
Trækfugle, international betydende forekomst	Klyde	A132
Trækfugle, international betydende forekomst	Knopsvane	A036
Trækfugle, international betydende forekomst	Kortnæbbet gås	A040-A
Trækfugle, international betydende forekomst	Krikand	A052
Trækfugle, international betydende forekomst	Lille Kobbersneppe	A157
Trækfugle, international betydende forekomst	Pibeand	A855
Trækfugle, international betydende forekomst	Pibesvane	A037
Trækfugle, international betydende forekomst	Sangsvane	A038
Trækfugle, international betydende forekomst	Skarv	A391
Trækfugle, international betydende forekomst	Skeand	A857
Trækfugle, international betydende forekomst	Spidsand	A054
Trækfugle, ikke national/international betydende forekomst	Blå kærhøg	A082
Trækfugle, ikke national/international betydende forekomst	Havørn	A075
Trækfugle, ikke national/international betydende forekomst	Vandrefalk	A103
Trækfugle, national betydende forekomst	Blisgås	A394
Trækfugle, national betydende forekomst	Blishøne	A125
Trækfugle, national betydende forekomst	Gravand	A048
Trækfugle, national betydende forekomst	Hvidklire	A164
Trækfugle, national betydende forekomst	Hvinand	A067
Trækfugle, national betydende forekomst	Knarand	A889
Trækfugle, national betydende forekomst	Mørkbuget korttegås	A675
Trækfugle, national betydende forekomst	Pomeransfugl	A727

<b>Grupperinger af søer under 5 ha</b>	<b>Naturtype navn</b>	<b>Naturtype nr.</b>
Søer under 5 ha	Brunvandet sø	3160
Søer under 5 ha	Kransnålalge-sø	3140
Søer under 5 ha	Næringsrig sø	3150
Søer under 5 ha	Søbred med småurter	3130

<b>Grupperinger af marine og ferskvandsnaturtyper</b>	<b>Naturtype navn</b>	<b>Naturtype nr.</b>
Marin naturtype	Flodmunding	1130
Marin naturtype	Lagune*	1150
Søer over 5 ha	Næringsrig sø	3150
Vandløb	Vandløb	3260



#### Resume

Natura 2000-plan for Ringkøbing Fjord og Nymindestrømmen (nr. 69). Natura 2000-planen skal sikre naturtilstanden for områdets udpegede arter, fugle og naturtyper og bidrage til opnåelse af gunstig bevaringsstatus. Områdets udpegede arter, fugle og naturtyper beskrives og der fastlægges målsætninger og indsatser.



Miljøstyrelsen  
Tolderundsvej 5  
5000 Odense C

[www.mst.dk](http://www.mst.dk)