



Miljøministeriet  
Miljøstyrelsen

# Natura 2000-plan 2022-2027

Hjelm Hede, Flyndersø og Stubbergård Sø  
Natura 2000-område nr. 41  
Habitatområde H41  
Fuglebeskyttelsesområde F29

Udgiver: Miljøstyrelsen

Redaktion: Miljøstyrelsen Midtjylland.

Dato: Juni 2023

Forsidefoto: Ladegård Sø og bagest Stubbergård Sø

Fotograf: Miljøstyrelsen Midtjylland

ISBN: 978-87-7564-489-6

Baggrundskort: © Styrelsen for Dataforsyning og Effektivisering

# Biodiversiteten i Danmarks største og mest værdifulde naturområder

Danmark rummer storslået natur.

Fra Skagens Gren og Skagerrak over Møns Klints hvide kridt til Paradisbakkerne på Bornholm. De tre ikoniske steder er nogle af de i alt 257 Natura 2000-områder. Det er steder på land og til havs, hvor der findes en helt særlig natur og biodiversitet.

Der er mange eksempler på sjældne arter og naturtyper, som er vigtige at beskytte. Der findes truede ynglefugle og sjældne planter i Danmark. Dem skal vi gøre en særlig indsats for at bevare.

De 257 områder er fordelt i hele Danmark og ejes og forvaltes af private lodsejere, fonde, kommuner og staten.

Hvert område har en plan.

Planerne for perioden 2022-27 har to nye elementer. I de store områder kommer nye målsætninger, der giver mulighed for vildere natur. Der peges også på steder, hvor udtag af kulstofholdige lavbundsarealer udover at hjælpe klimaet kan bidrage til bedre natur f.eks. med levesteder for arter eller som buffer mellem sårbar natur og intensivt drevne landbrugsarealer.

Arbejdet med at sikre den eksisterende natur gennem naturpleje fortsætter, og der er en særlig indsats med at beskytte hjemhørende arter mod de invasive, ligesom der etableres forstyrrelsesfrie områder for fugle, havnatur og havpattedyr.

Danmark skal have mere og bedre natur, og det bidrager Natura 2000-planerne til sammen med de mange andre indsatser, som regeringen er i gang med.

Det er f.eks. Havplanens aftale om strengt beskyttede havområder, og den store Havnaturfond, der kan bidrage til øget viden og initiativer til genopretning. Etablering af naturnationalparker og urørt skov, og de netop offentliggjorte vandområdeplaner og forbedringen af vandmiljøet er også helt centrale for at sikre og forbedre naturen i områderne.

Natura 2000-områder rummer nogle af Europas og Danmarks største og mest værdifulde naturområder og repræsenterer en stor del af biodiversiteten. De danske Natura 2000-områder bidrager til det fælles EU-mål om 30 pct. beskyttet natur på land og til havs.



Miljøminister Magnus Heunicke

# Indhold

<b>1. Natura 2000-planlægning .....</b>	<b>5</b>
1.1 Synergi med anden lovgivning .....	7
1.2 Natura 2000-planen er bindende for myndighederne .....	7
1.3 Naturlilstand og gunstig bevaringsstatus.....	8
<b>2. Hjelms Hede, Flyndersø og Stubbergård Sø .....</b>	<b>10</b>
2.1 Områdebeskrivelse .....	11
2.2 Områdets udpegningsgrundlag .....	12
2.3 Tilstand og forekomst for områdets udpegede natur og levesteder.....	12
2.3.1 Terrestriske naturtypers arealfordeling og tilstand .....	13
2.3.2 Sønaturtypers tilstand og forekomst.....	15
2.3.3 Tilstand af levesteder for arter.....	17
2.3.4 Tilstand af levesteder for ynglefugle.....	18
<b>3. Målsætninger .....</b>	<b>19</b>
3.1 Overordnede målsætninger for Natura 2000-området.....	20
3.2 Konkrete målsætninger for naturtyper og arter.....	20
3.3 Modstridende naturinteresser.....	22
<b>4. Indsatsprogram.....</b>	<b>23</b>
4.1 Generelle retningslinjer .....	23
4.2 Områdespecifikke retningslinjer .....	24
4.3 Relation til vandområdeplaner.....	24
<b>5. Bilag 1. Oversigt over grupperinger.....</b>	<b>25</b>

# 1. Natura 2000-planlægning

Danmark er ifølge [habitatdirektivet](#) forpligtet til at iværksætte de nødvendige foranstaltninger for at sikre eller genoprette en gunstig bevaringsstatus for de naturtyper og arter, som direktivet omfatter. Samtidig er Danmark forpligtet til, via gennemførelsen af [fuglebeskyttelsesdirektivet](#), at træffe egnede foranstaltninger med henblik på at bidrage til at sikre den nationale bestand af fugle omfattet af direktivet.

Danmark har valgt at gøre dette bl.a. ved en systematisk og tilbagevendende planlægning i de enkelte Natura 2000-områder. Ud fra direktivforpligtelserne og den nationale naturovervågning fastlægges indsatsen i de enkelte områder for 6-årige planperioder (dog 12-årige for skovbevoksede, fredskovpligtige arealer). Med en sådan målrettet forvaltningsindsats i områderne bidrager Danmark til at sikre den europæiske natur og den biologiske mangfoldighed og dermed også til gennemførelsen af EU's biodiversitetsstrategi 2030 samt FN's Verdensmål.

Der er i alt udpeget 257 Natura 2000-områder i Danmark. Et Natura 2000-område kan indeholde ét eller flere fuglebeskyttelsesområder og/eller habitatområder. Der er udpeget 269 habitatområder og 124 fuglebeskyttelsesområder i Danmark. Fuglebeskyttelses- og habitatområder kan være sammenfaldende eller ligge i umiddelbar tilknytning til hinanden.

Der er i 2021 gennemført en høring med henblik på at nyudpege eller udvide seks marine fuglebeskyttelsesområder. Det drejer sig om områderne Flensborg Fjord og Nybøl Nor, Sejerø Bugt og Nekselø, Skagerrak, Nordvestlige Kattegat, Smålandsfarvandet og Rønne Banke. De nye/udvidede fuglebeskyttelsesområder inklusiv eventuelle konsekvensrettelser af eksisterende Natura 2000-områder vil indgå i fjerde planperiode (2028-2033).

Natura 2000-planlægningen sker efter reglerne i miljømålsloven og skovloven med tilhørende bekendtgørelser. En Natura 2000-plan bygger oven på en basisanalyse, der indeholder de faktuelle oplysninger og data om området. En Natura 2000-plan består af mål for naturtilstanden og et indsatsprogram. Natura 2000-planens målsætninger og indsatsprogram er væsentlige elementer i beskyttelsen af naturtyper, fugle og arter på områdets udpegningsgrundlag. Derudover angiver de hhv. det overordnede sigte for, hvordan området skal udvikle sig og krav til indsatsen i planperioden, der er nødvendig for at sikre den nationale prioritering.

Mål og indsatser relaterer til de naturtyper, arter og fugle, som det pågældende Natura 2000-område er udpeget for at beskytte. Både de overordnede og konkrete målsætninger er langsigtede mål, der gælder for flere planperioder, mens indsatsprogrammet er kortsigtet og revideres i hver planperiode. De langsigtede målsætninger er opdateret i denne plangeneration, bl.a. på baggrund af justeringen af Natura 2000-områderne geografiske afgrænsning (gennemført i 2017-19) samt opdatering af Natura 2000-områdernes udpegningsgrundlag (jf. nedenstående). De konkrete målsætninger er ligeledes opdateret for at give mulighed for en mere dynamisk forvaltning. Således bygger de konkrete målsætninger på grupperinger af naturtyper, habitatarter og fugle.

Natura 2000-planen gælder for de arter og naturtyper, der har begrundet udpegningen af det enkelte område, men det bidrager også til at sikre andre arter og naturtyper i området gennem en generel sikring og forbedring af områdets naturværdier.

## Tilblivelse af Natura 2000-planen

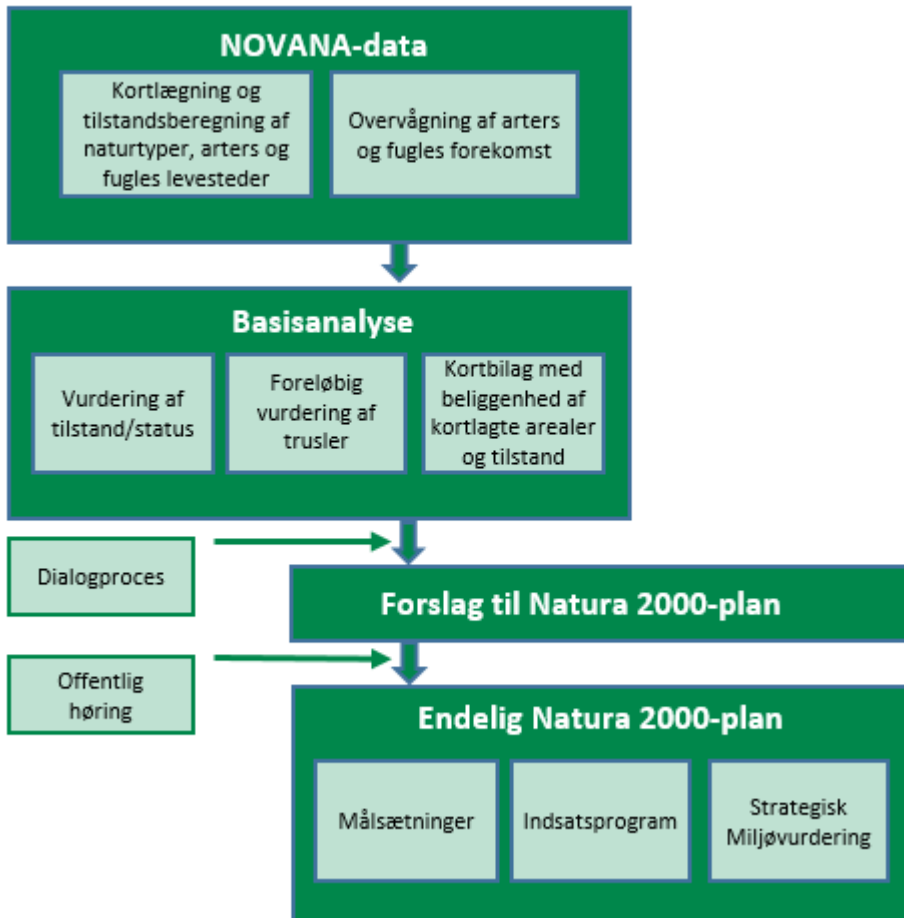

Processen for tilblivelsen af en Natura 2000-plan.

Denne plan er tredje generation af Natura 2000-planer (2022-27), der også dækker de fredskovspligtige arealer. For de fredskovspligtige arealer dækket af skovloven afløser den Natura 2000-planen 2010-15, som for de fredskovspligtige arealer har været gældende frem til 2021. For alle andre arealer, arter og fugle dækket af miljøbeskyttelsesloven afløser den Natura 2000-planen 2016-21.

På baggrund af overvågningsdata har Miljøstyrelsen i 2019 gennemført en høring i forhold til justering af udpegningsgrundlaget for de enkelte Natura 2000-områder. Høringsnotatet fremlægges samtidig med igangsættelsen af høringen af Natura 2000-planerne 2022-27. Natura 2000-planerne er udarbejdet på baggrund af et bruttoudpegningsgrundlag, der omfatter udpegningsgrundlaget fra planerne for 2016-21 plus nye arter og naturtyper, der er registreret i områderne, og som falder inden for de opstillede kriterier for opdatering af udpegningsgrundlaget.

Der er ikke gennemført vurdering i henhold til habitatdirektivets artikel 6.3 af de enkelte planer, idet planer, som direkte er forbundet med eller nødvendige for Natura 2000-områdets forvaltning, ikke er omfattet af kravet om screening og evt. konsekvensvurdering. Desuden er der ikke i planen taget stilling til forvaltningsindsatsens lokalisering eller valgte forvaltningsmetoder.

Der er udarbejdet en miljørapport for hver enkelt natura 2000-plan efter reglerne i lovbekendtgørelse 1976 af 27. oktober 2021 om miljøvurdering af planer og programmer og af konkrete projekter. Samtidig med høringen af Natura 2000-planerne sendes miljørapporterne også i høring.

## 1.1 Synergi med anden lovgivning

Natura 2000-planen har fokus på arealbaserede indsatser. Indsats til bedring af vandkvaliteten i overflade- og grundvand gennemføres som led i vandplanlægningen, ligesom reduktion af kvælstofdeposition sker gennem husdyrgodkendelsesloven og generelle tiltag til at mindske luftforureningen. Derudover målsættes miljøtilstanden i havets økosystemer via Havstrategiplanen (II).

Vandområdeplanerne, som udarbejdes med baggrund i EU's vandrammedirektiv, er hovedinstrumentet til at sikre og forbedre tilstanden i de akvatiske naturtyper i Natura 2000-områderne. Vandområdeplanernes formål er at forbedre vandmiljøet i retning af god økologisk og kemisk tilstand (fx reduktion af kvælstofbelastning og fjernelse af spærringer), hvilket samtidig tilvejebringer grundlæggende forbedringer af vandkvaliteten til gavn for naturtyper, fugle og arter i Natura 2000-området.

Deposition af luftbårne kvælstofforbindelser, herunder ammoniak, kan være en udfordring for mange naturligt næringsfattige naturtyper. Emission fra landbrug reguleres via husdyrgodkendelsesloven, som fastlægger den maksimale tilladte ammoniakdeposition fra lokale husdyrbrug til sårbare naturtyper for at mindske væsentlige miljøpåvirkninger.

Gennemførelse af EU's havstrategidirektiv skal sørge for, at der opnås eller opretholdes god miljøtilstand i havets økosystemer, samtidig med at der kan ske en bæredygtig udnyttelse af havets ressourcer. Indsatserne i indsatsprogrammet til Havstrategi II vil også bidrage til opfyldelse af målsætningerne i de marine Natura 2000-områder.

## 1.2 Natura 2000-planen er bindende for myndighederne

Natura 2000-planen er bindende for myndighederne. Alle myndigheder skal i deres arealdrift, naturforvaltning eller ved udøvelse af deres beføjelser i henhold til lovgivningen i øvrigt lægge Natura 2000-planen til grund. Offentlige lodsejere er bundet af planens langsigtede målsætninger og kan vælge at gennemføre disse direkte i egne drifts- og plejeplaner. På områder, hvor staten er myndighed f.eks. fiskeriloven og vildtforvaltningsloven, kan der følges op med nationale strategier.

Det er kommunerne, der er ansvarlig myndighed for de privatejede Natura 2000-arealer, dog er Miljøstyrelsen ansvarlig myndighed for de privatejede skovbevoksede, fredskovspligtige arealer. Ansvarlige myndigheder skal udarbejde bindende handleplaner for gennemførelse af Natura 2000-planen 2022-27 med fokus på forventede forvaltningsindsatser og initiativer, fordeling af indsatser mellem ansvarlige myndigheder og tidsfølgen for gennemførelsen af indsatserne.

Natura 2000-planen tilsidesætter ikke øvrig lovgivning. Når indsatserne iværksættes for at sikre planens gennemførelse, skal indsatserne have de fornødne tilladelser, dispensationer m.v., evt. på grundlag af konsekvensvurderinger. I det omfang indsatsen entydigt kan defineres som nødvendig for Natura 2000-områdets forvaltning, er en konsekvensvurdering efter habitatdirektivet ikke påkrævet, men der kan være andre hensyn efter lovgivningen, der spiller ind.

Der er i Natura 2000-planen taget stilling til afvejning mellem modsatrettede naturinteresser i de tilfælde, hvor sådanne allerede på nuværende tidspunkt i planlægningen kan forudses, og hvor en sådan afvejning er forbundet med eller nødvendig for forvaltningen af området. Eventuelle konkrete konsekvenser af denne afvejning vil blive afklaret i forbindelse med gennemførelsen af planen og valg af virkemidler.

Natura 2000-planens målsætninger er bindende og skal anvendes ved væsentligheds- og konsekvensvurdering i forbindelse med myndighedsudøvelse, jf. Miljøministeriets bekendtgørelse nr. 1595 af 6. december 2018 om udpegnings- og administration af internationale naturbeskyttelsesområder samt beskyttelse af visse arter og tilsvarende regler om væsentligheds- og konsekvensvurdering i andre ministeriers lovgivning.

Indsatsprogrammets retningslinjer er ligeledes bindende og danner sammen med målsætningerne for naturen i området grundlaget for handleplanen samt eventuel anden prioritering af forvaltningsindsatsen i området.

### **1.3 Naturtilstand og gunstig bevaringsstatus**

Danmark har en forpligtelse til at sikre eller genoprette gunstig bevaringsstatus for de naturtyper og arter, der begrundes udpegnings af de enkelte Natura 2000-områder. Bevaringsstatus er en vurdering af, hvordan naturtypens eller artens tilstand vil være i fremtiden, såfremt der ikke sker ændringer i udnyttelsen, de negative påvirkninger eller forvaltningen i forhold til i dag. Der er således tale om en slags prognose for naturtypernes og arternes udviklingsretning.

Danmark er ligeledes forpligtet til, via gennemførelsen af Fuglebeskyttelsesdirektivet, at træffe egnede foranstaltninger med henblik på at bidrage til at sikre den nationale bestand af fugle omfattet af direktivet. Ligesom for habitatnaturtyper og -arter laves en vurdering for fuglene med fokus på bl.a. bestandsudvikling.

Til brug for Natura 2000-planlægningen er der for en række naturtyper samt nogle arter og fugle udviklet et naturtilstandssystem, der på baggrund af bl.a. artsammensætning og umiddelbart synlige, forvaltningsbare strukturparametre, som f.eks. tilgroning, udtørring og forstyrrelser, angiver den aktuelle tilstand for naturtypen eller artens/fuglens levested, jf. Miljøministeriets bekendtgørelse nr. 653 af 19. maj 2020 om klassificering og fastsættelse af mål for naturtilstanden i internationale naturbeskyttelsesområder. Tilstanden opgøres på en skala fra I-V, hvor naturtyper eller levesteder i tilstandsklasse I og II med en vedvarende nødvendig drift og evt. sikring mod forstyrrelse svarer til gunstig bevaringsstatus eller tilsvarende for fuglens vedkommende. For naturtyper eller arters/fugles levesteder i tilstandsklasse III-V skal der typisk gennemføres en indledende forvaltningsindsats eller regulering, før en vedvarende drift vil være tilstrækkeligt til at sikre arealet eller levestedet på sigt.

For de fugle, arter og naturtyper, hvor der ikke findes et tilstandsvurderingssystem, skal der i basisanalysen vurderes om givne naturtype eller art/fugls levested er stabile, i fremgang eller i tilbagegang eller ukendt, jf. Miljøministeriets bekendtgørelse nr. 653 af 19. maj 2020 om klassificering og fastsættelse af mål for naturtilstanden i internationale naturbeskyttelsesområder.



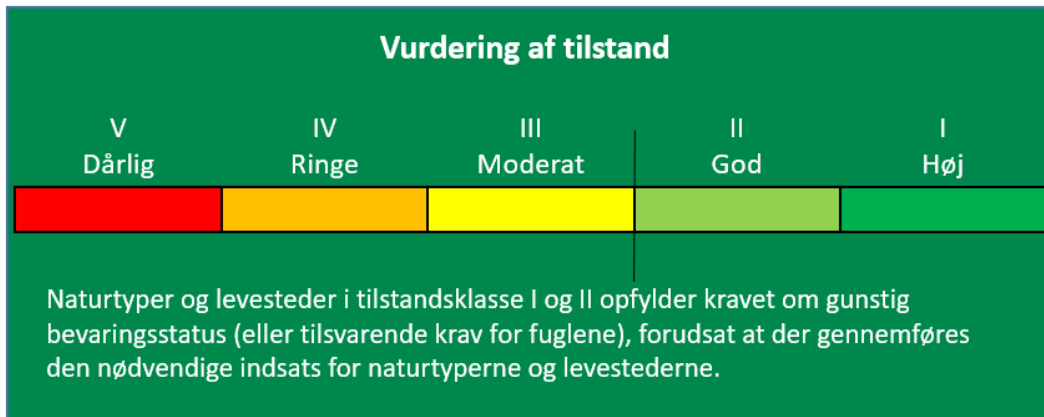

Tilstandsklasser for naturtyper.

Udvalgte forvaltningsbare parametre i tilstandssystemet gennemgås i basisanalyserne, og det kan heraf ses hvilke tiltag, der kan iværksættes for at sikre eller genoprette naturtyperne eller arterne/fuglenes levesteder.



Fiskeørn yngler her i området som et af de eneste steder i landet. Foto: Frits Rost

## 2. Hjelm Hede, Flyndersø og Stubbergård Sø

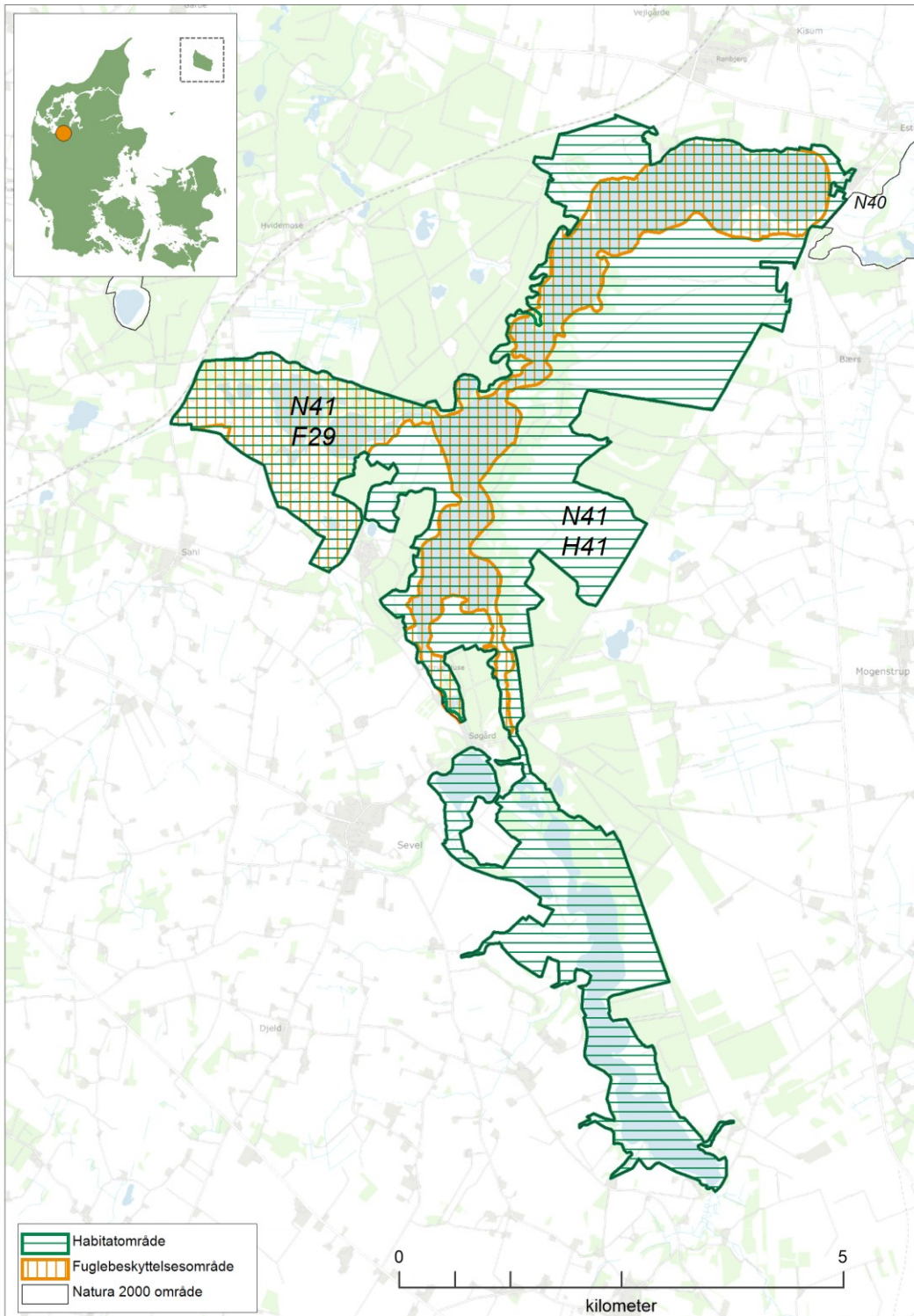

Kortet viser Natura 2000-områdets afgrænsning. Natura 2000-området består af habitatområde H41 Hjelm Hede, Flyndersø og Stubbergård Sø (vandret grøn skravering) og fuglebeskyttelsesområde F29 Flyndersø og Skalle Sø (lodret orange skravering).

## 2.1 Områdebeskrivelse

Natura 2000-området Hjelm Hede, Flyndersø og Stubbergård Sø har et samlet areal på 2.272 ha hvor af de 673 ha er vandflade i søerne. Området er afgrænset som på kortet. Området er udpeget som habitatområde nr. 41 Hjelm Hede, Flyndersø og Stubbergård Sø og fuglebeskyttelsesområde nr. 29 Flyndersø og Skalle Sø. Området ligger i Skive og Holstebro kommuner og indenfor vandområdedistrikt Jylland og Fyn.

Dette Natura 2000-område er specielt udpeget for at beskytte de store mosaikagtige forekomster af tørre og våde naturtyper, herunder især tør hede, surt overdrev, stilkege-krat og skovbevokset tørvemose. Desuden har området særlig betydning for et af landets eneste ynglepar af fiskeørn og tildels for rørdrum, der begge er på udpegningsgrundlaget for fuglebeskyttelsesområdet. Som ét af kun 3 Natura 2000-områder i Danmark er fiskeørn på fuglebeskyttelsesområdets udpegningsgrundlag.

Naturtyperne tidvis våd eng, højmose, kildevæld og rigkær er arealmæssigt ikke så dominerende, men områdets forekomster af disse er flere steder af høj naturmæssig værdi.



Udsigt over rigkær og kildevæld ved Stubbergård Sø. Foto: Peter Bundgaard

Området rummer over 15 % af det samlede areal af stilkege-krat og over 5 % af det samlede areal af tør hede, surt overdrev, højmose, hængesæk, kildevæld, bøg på mor, stilkege-krat og skovbevokset tørvemose i den atlantiske region. Området rummer desuden over 5 % af den atlantiske biogeografiske regions samlede areal af levesteder for stor vandsalamander.

Af interessante arter skal fremhæves damflagermus samt blank seglmos, der forekommer med 3 bestande i området.

Området ligger på kanten af israndslinjen. Grimme Bakker er dannet ved sammenfygning af smeltevandssand og ligger som et karakteristisk landskabselement i områdets sydøstlige del ved Stubbergård Sø. Stubbergård Sø og Flyndersø ligger i en tunneldal, og bredderne er stejle skrænter, der flere steder er beklædt med egekrat og tilstødende nåletræsplantager. Søerne er omgivet af et meget kuperet dødislandskab, hvor flere af lavningerne er omdannet til små søer eller højmoser. Således er Mørkesø og "Hatten" placeret i dødishuller. Flere steder har pleje i form af slåning og trærydning betydet, at partier med hede er genopstået på tidligere træbevoksede arealer.

Indenfor Natura 2000-området er der to fredede områder. Det drejer sig om en landskabsfredning af arealerne omkring Flyndersø og Hjerl Hede samt en fredning omkring Stubbergård sø som har til formål at beskytte områdets landskabsmæssige karakter, de kulturhistoriske værdier samt de naturvidenskabelige interesser og at forbedre offentlighedens muligheder for rekreativ udnyttelse af området.

## 2.2 Områdets udpegningsgrundlag

Udpegningsgrundlag for Habitatområde nr. 41		
Naturtyper:	Lobeliesø (3110)	Søbred med småurter (3130)
	Kransnålalge-sø (3140)	Næringsrig sø (3150)
	Brunvandet sø (3160)	Våd hede (4010)
	Tør hede (4030)	Enekrat (5130)
	Surt overdrev* (6230)	Tidvis våd eng (6410)
	Højmose* (7110)	Nedbrudt højmose (7120)
	Hængesæk (7140)	Kildevæld* (7220)
	Rigkær (7230)	Bøg på mor (9110)
	Ege-blandskov (9160)	Stilke-krat (9190)
	Skovbevokset tørvemose* (91D0)	Elle- og askeskov* (91E0)
Arter:	Blank seglmos (6216)	Stor vandsalamander (1166)
	Odder (1355)	Damflagermus (1318)

Naturtyper og arter, der udgør det gældende udpegningsgrundlag for Natura 2000-området. Tal i parentes henviser til de talkoder, som benyttes for naturtyper og arter fra habitatdirektivets bilag 1 og 2. \* angiver, at der er tale om en prioriteret naturtype. Udpegningsgrundlag for habitatområder er blevet revideret som beskrevet i basisanalysen.

Udpegningsgrundlaget er gennemgået i 2018-22. Ege-blandskov (9160) er ikke til stede i habitatområde H41. Den nævnte naturtype gennemgås derfor ikke yderligere.

Udpegningsgrundlag for Fuglebeskyttelsesområde nr. 29		
Fugle:	Rørdrum (Y)	Stor skallesluger (T)
	Fiskeørn (Y)	Rødrygget tornskade (Y)

Fugle, der udgør det gældende udpegningsgrundlag for Natura 2000-området. I parenteserne står "T" for trækfugl og "Y" for ynglefugl. Udpegningsgrundlag for fuglebeskyttelsesområder er blevet revideret som beskrevet i basisanalysen.

Udpegningsgrundlaget er gennemgået i 2018-22. For trækfuglene er følgende fugl ikke til stede i en national eller international væsentlig forekomst: Stor skallesluger (T) i fuglebeskyttelsesområde F29. Den nævnte fugl gennemgås derfor ikke yderligere.

## 2.3 Tilstand og forekomst for områdets udpegede natur og levesteder

For Natura 2000-områder med habitatnatur eller levestedskortlagte arter og fugle på udpegningsgrundlaget, er arealet af habitatnatur samt antallet af småsøer og levesteder, kortlagt i tredje kortlægningsperiode, vist nedenfor. For de naturtyper og levesteder for arter og fugle, hvor der er udviklet et tilstandsvurderingssystem, er den beregnede tilstand ligeledes angivet. For arter og fugle uden tilstandsvurderingssystem henvises til basisanalysen og [MiljøGIS](#). Se desuden basisanalysen for beskrivelse af metoder og en mere detaljeret omtale af naturens tilstand i området.

### 2.3.1 Terrestriske naturtypers arealfordeling og tilstand

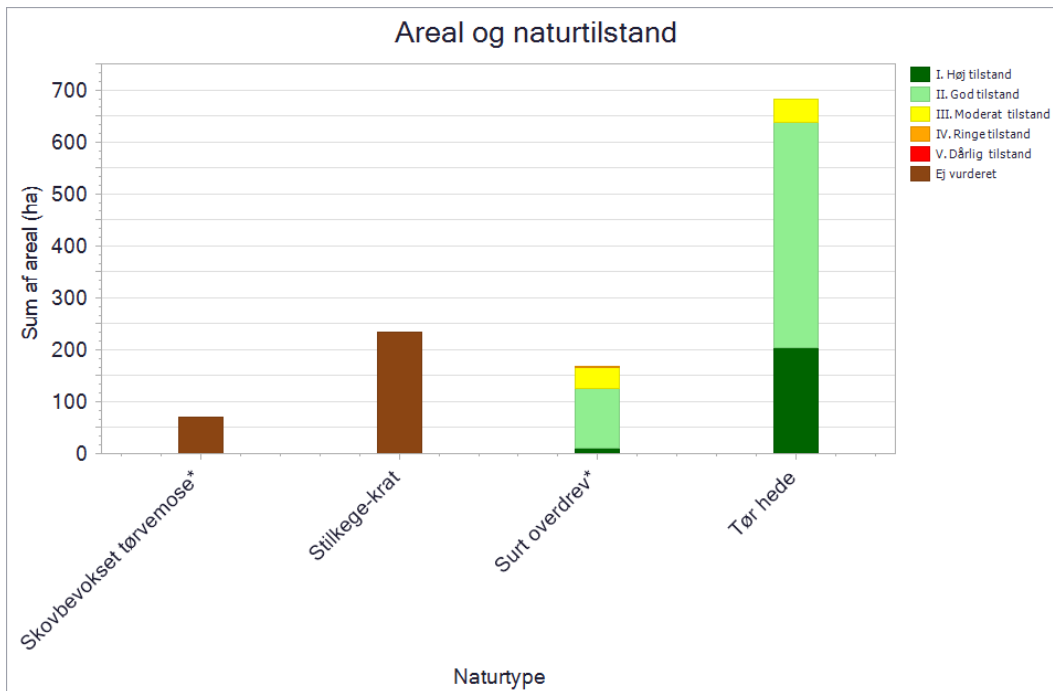

De kortlagte naturtypers areal fordelt på tilstandsklasser ved kortlægningen i 2016-19. Pga. pladshensyn har det ikke været muligt at vise data mere detaljeret, end det er tilfældet i planens figurer. En mere detaljeret præsentation af data findes i basisanalysen for området eller i [MiljøGIS](#). Her vises data for Natura 2000-basisanalyserne, revideret i 2021. Dette er de data, der ligger til grund for forslag til Natura 2000-planer 2022-27.

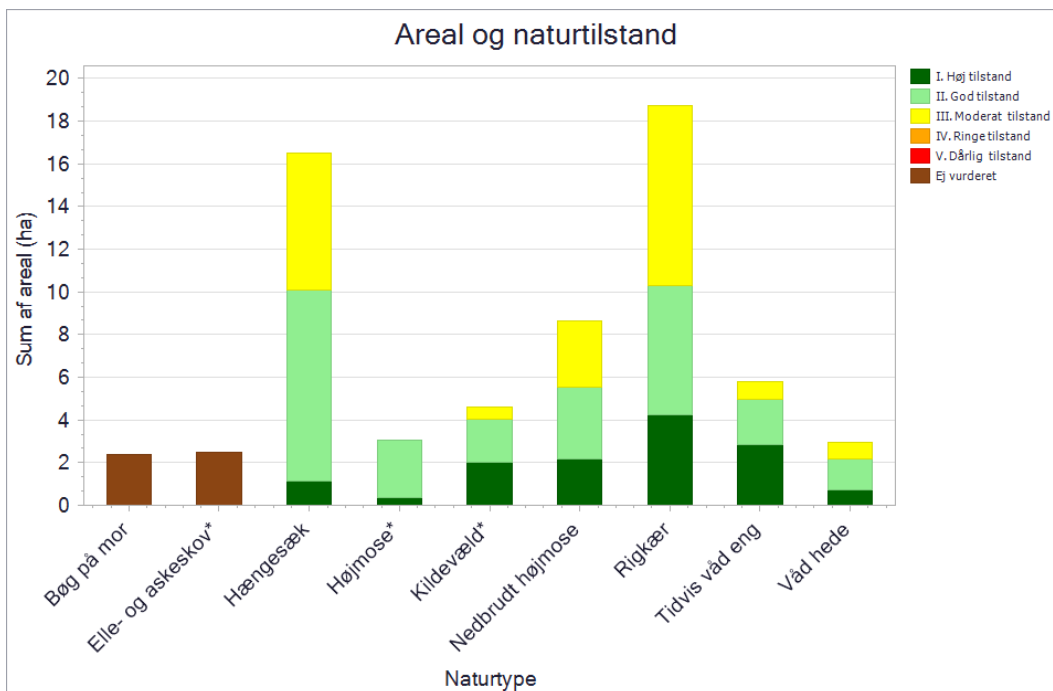

De kortlagte naturtypers areal fordelt på tilstandsklasser ved kortlægningen i 2016-19. Pga. pladshensyn har det ikke været muligt at vise data mere detaljeret, end det er tilfældet i planens figurer. En mere detaljeret præsentation af data findes i basisanalysen for området eller i [MiljøGIS](#). Her vises data for Natura 2000-basisanalyserne, revideret i 2021. Dette er de data, der ligger til grund for forslag til Natura 2000-planer 2022-27.

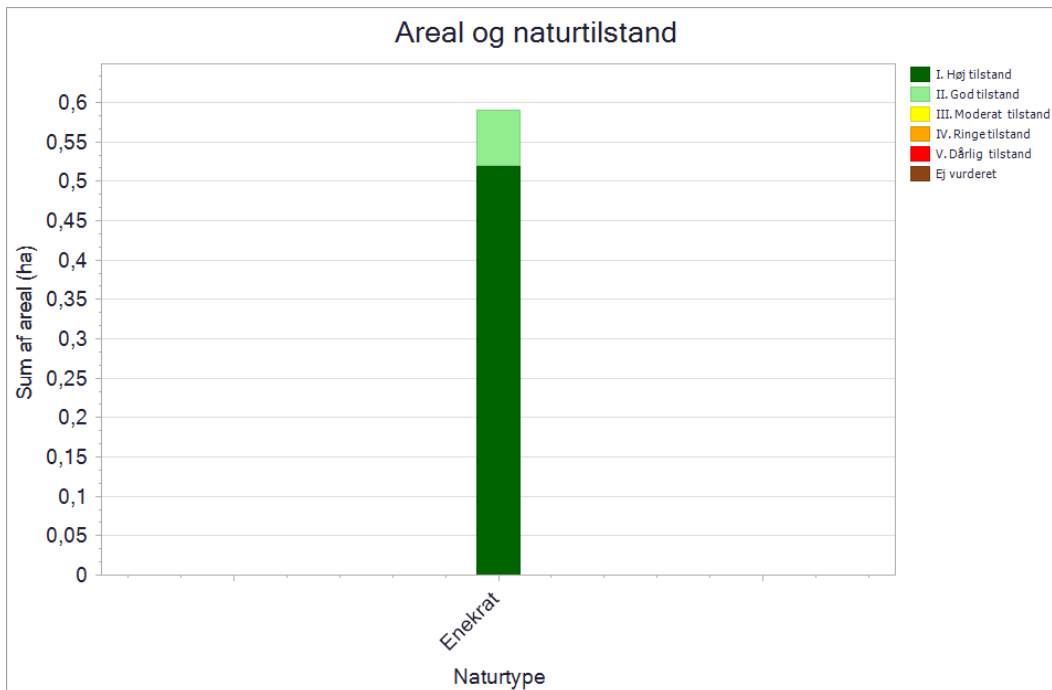

De kortlagte naturtypers areal fordelt på tilstandsklasser ved kortlægningen i 2016-19. Pga. pladshensyn har det ikke været muligt at vise data mere detaljeret, end det er tilfældet i planens figurer. En mere detaljeret præsentation af data findes i basisanalysen for området eller i [MiljøGIS](#). Her vises data for Natura 2000-basisanalyserne, revideret i 2021. Dette er de data, der ligger til grund for forslag til Natura 2000-planer 2022-27.

Tør hede (4030) findes primært ved Hjerl Hede vest for Flyndersø og på Hjelm Hede øst for Flyndersø. Omkring 94% af det kortlagte areal er beregnet til at være i god-høj naturtilstand. Dette skyldes primært, at der er drift og pleje på størsteparten af arealet, og at der kun er meget begrænsede problemer med tilgroning og invasive arter.

Surt overdrev (6230) er kortlagt spredt mange steder i området, men de største samlede arealer findes omkring Stubbegård Sø i den sydlige del af området. Omkring 75% af det kortlagte areal er i god-høj tilstand med en god-høj strukturtilstand, bl.a. med dominans af lavtvoksende græsser og urter og med drift på langt den overvejende del af arealet.

Rigkær (7230) er primært kortlagt midt i området syd for Skallesø og syd for Flyndersø. Omkring 55% af det samlede areal beregnes til at være i god-høj naturtilstand, især pga. at arealerne er plejet og der ikke er problemer med invasive arter. De resterende arealer er i moderat tilstand grundet tilgroning med græs/urte vegetation og vedplanter grundet manglende drift, enkelte steder er der også registreret afvanding.

Hængesæk (7140) er kortlagt på mange spredte forekomster i området. Over halvdelen af det kortlagte areal er i god-høj tilstand med en god-høj strukturtilstand, bl.a. pga. en god hydrologi og fravær af invasive arter. De resterende arealer er i moderat tilstand pga. høj græs/urte vegetation samt tilgroning med vedplanter.

Nedbrudt højmoser (7120) er fundet spredt i hele området. Omkring 64% af det kortlagte areal er i god-høj tilstand pga. begrænsede problemer med tilgroning og da der ikke er registreret påvirkning med næringsstoffer fra nærliggende, dyrkede arealer. De resterende arealer er i moderat tilstand pga. høj græs/urte vegetation og tilgroning med vedplanter, enkelte steder er der også registreret afvanding.

Tidvis våd eng (6410) er kortlagte med spredte forekomster i hele området. Omkring 86% af det kortlagte areal er beregnet til at være i god-høj naturtilstand primært pga. en god hydrologi.

Kildevæld (7220) er udelukkende fundet i den sydlige del af området omkring Stubbergård Sø. Omkring 87% af det kortlagte areal er i god-høj tilstand pga. en god hydrologi, ingen invasive arter og kun lokale problemer med tilgroning i vedplanter.

Der er kortlagt to små områder med højmose (7110) i Natura 2000-området. Naturtypen er beregnet til at være i god-høj naturtilstand, bl.a. fordi der ikke sker afvanding, og der ses ikke tilgroning med hverken høje urter eller invasive arter.

Våd hede (4010) er overvejende fundet i den nordlige del af området omkring Flyndersø og i den sydlige ende af Stubbergård Sø. Omkring 73% af det kortlagte areal er i god-høj tilstand pga. at der er pleje på arealerne, der er en god hydrologi og næsten ingen invasive arter.

Der er to forekomster af enekrat (5130) beliggende mellem Stubbergård Sø og Flyndersø. Arealerne er kortlagt i mosaik med hhv. tør hede og surt overdrev. Begge kortlagte arealer er beregnet til at være i god-høj naturtilstand pga. en fin struktur med baggrund i afgræsning og heraf ingen problemer med tilgroning.

På tværs af arealerne med de 4 kortlagte skovnaturtyper i området, bøg på mor (9110), stilkegekrat (9190), skovbevokset tørvemose (91D0) samt elle- og askeskov (91E0) gælder, at ca. 88% af det samlede kortlagte areal har <1 store træer/ha. Eneste undtagelse er, at de sidste 12% af det kortlagte areal har 1-5 store træer/ha - alle i naturtypen stilkege-krat.

For både stående og liggende dødt ved gælder, at ca. 65% af det samlede kortlagte areal på tværs af de 4 kortlagte skovnaturtyper har 0-5 døde træer/ha. På resten af det kortlagte areal er der registreret 6-10 døde stammer/ha alle i naturtypen stilkege-krat.

### 2.3.2 Sønaturtypers tilstand og forekomst

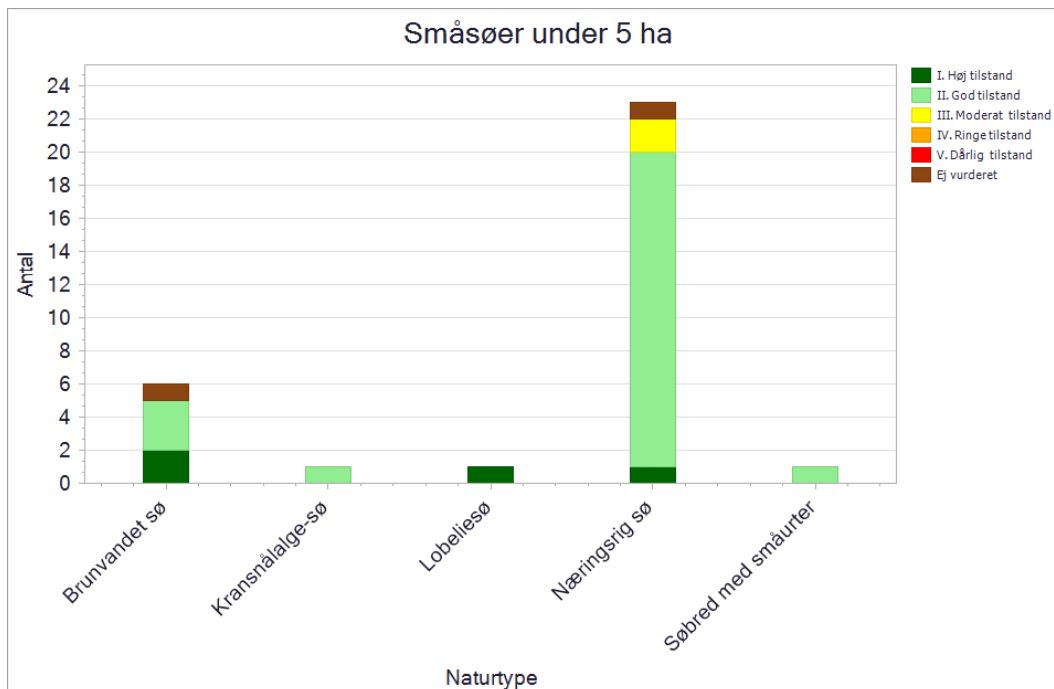

Antal og tilstand af de kortlagte småsøer i området.

I Natura 2000-området er der kortlagt 23 småsøer med habitatnaturtypen næringsrig sø (3150). De er tilstandsvurderet med hhv. 1 i høj tilstand, 19 i god tilstand og 2 i moderat tilstand. Derudover findes der en sø i området uden tilstandsvurdering. Søerne i høj og god tilstand er generelt præget

af en artsrig undervandsvegetation samt en udbredt flydebladsvegetation, næringsfattige forhold med en lav forekomst af trådalger samt en lav påvirkning fra jordbrugsdrift. Søerne i moderat tilstand har generelt en mindre udbredelse af en artsrig undervandsvegetation, og de er i større grad domineret af trådalger som indikerer næringsstofforføring.

I området er der yderligere kortlagt 6 søer med habitatnaturtypen brunvandet sø (3160). De er tilstandsvurderet med hhv. 2 i høj tilstand og 3 i god tilstand. Derudover findes der en sø i området uden tilstandsvurdering. Søerne i høj og god tilstand er generelt præget af en artsrig undervandsvegetation med gode rentvandsarter, næringsfattige forhold med en lav forekomst af trådalger samt ingen påvirkning fra jordbrugsdrift.

I området er der yderligere kortlagt en småsø med habitatnaturtypen lobeliesø (3110) i høj tilstand. Søen (Mørke Sø) er på 3,6 ha og har en stor udbredelse af undervandsvegetation. Udbredelsen af rosetplanter er i dag fåtallig, men omfatter gode rentvandsarter som tvepipet lobelie og sortgrøn brasenføde. Søen er dannet som et dødishul nordvest for Flyndersø, sydlige del og omgivelserne består næsten udelukkende af skov i Estvadgård Plantage. Søen er således næringsfattig, og den er ikke påvirket af jordbrugsdrift.

I området er der yderligere kortlagt en småsø med habitatnaturtypen søbred med småurter (3130) i god tilstand. Søen er generelt præget af en artsrig bredzone med en stor dækning af karakteristiske amfibiske planter, næringsfattige forhold uden oplomstringer af trådalger og en ingen påvirkning fra jordbrugsdrift.

I området er der yderligere kortlagt en småsø med habitatnaturtypen kransnålalge-sø (3140) i god tilstand. Søen er generelt præget af en artsrig udbredt undervandsvegetation domineret af kransnålalger, men i søen forekommer der også trådalger og store dele af søen er dækket af flydeblade. Søen har ingen påvirkning fra jordbrugsdrift.

I området er der desuden kortlagt 5 søer over 5 ha. Søerne er naturtypebestemt som næringsrig sø (3150).



### 2.3.3 Tilstand af levesteder for arter



Tilstandsvurdering af områdets kortlagte levesteder.

Det ses af figuren, at 17 af de 22 søer kortlagt som levesteder for stor vandsalamander, har en god-høj tilstand (primært god tilstand), mens de resterende 5 er i moderat tilstand. Der er konstateret fisk i 8 af søerne fordelt med hhv. 7 og 1 i god og moderat tilstand. Der er således ikke konstateret fisk i de resterende 14 søer, hvilket er en forudsætning for at naturtilstanden kan bruges som udtryk for levestedets egnethed for stor vandsalamander. Søerne i god-høj naturtilstand er generelt ikke tydeligt påvirket af næringsstoffer, har en høj andel af en artsrig undervandsvegetation, en veludviklet rørsump og har kun en begrænset skyggepåvirkning fra træer og buske. Disse søer vurderes at være velegnede levesteder for stor vandsalamander. Søerne i moderat tilstand er til gengæld generelt mere præget af næringsstofbelastning i form af dominans af liden andemad. Derudover er de ofte helt eller delvist skygget af træer og buske og med en lav andel af undervandsvegetation. Disse søer vurderes pt. at være mindre gode levesteder for arten.

De enkelte levesteders tilstand kan ses på Miljøstyrelsens digitale kort i [MiljøGIS](#).

### 2.3.4 Tilstand af levesteder for ynglefugle

Kortlægningen af ynglefuglenes levesteder er foretaget i 2017-19, og den beregnede tilstand fremgår af nedenstående diagram.

De enkelte levesteders tilstand kan ses på Miljøstyrelsens digitale kort i [MiljøGIS](#).



Antal og tilstand af de kortlagte levesteder for ynglefugle.

#### Rørdrum

Inden for fuglebeskyttelsesområdet er der kortlagt to levesteder for rørdrum, hvoraf det ene omkring Skallesø er adskilt i to delområder. Levestederne omkring Skallesø er beregnet til at være i høj tilstand på grund af forekomst store sammenhængende arealer med høj, uforstyrret rørskov med god hydrologi. Levestedet i østenden af Flyndersø er beregnet til at være i god tilstand. Det samlede areal er her lidt mindre, men der er også her en god hydrologi. Begge steder udgør de sammenhængende rørskovsarealer gode yngle- og fourageringsmuligheder for rørdrum.

### 3. Målsætninger

Den **overordnede målsætning** for området angiver det overordnede og langsigtede mål for, hvordan området skal udvikle sig for såvel at sikre det konkrete områdes integritet og for at bidrage til opnåelse af gunstig bevaringsstatus for naturtyper og arter. Der er i den overordnede målsætning taget højde for områdets naturmæssige potentiale, og for om det rummer forekomster, der er af stor vigtighed nationalt og/eller biogeografisk. En betydning, der er vurderet ud fra:

- Stort areal, levested eller bestand
- Få nationale/biogeografiske forekomster
- Arter eller naturtyper med stærkt ugunstig bevaringsstatus eller fugle med faldende bevaringstrend og som også er truede jf. rødlisten
- Naturtyper, der findes i særlig stor forekomst i Danmark set i forhold til det samlede areal i EU

De **konkrete målsætninger** fastlægger de langsigtede mål for udvikling i areal og tilstand for naturtyper og arters levesteder. De konkrete mål tager udgangspunkt i den tilstand, som er beregnet for naturtyper og arters levesteder efter tilstandsvurderingssystemet. Hvor der ikke er et tilstandsvurderingssystem, skal området bidrage til at gunstig bevaringsstatus sikres eller genoprettes og tage udgangspunkt i den bedste faglige viden, hvilket kan være udvalgte strukturparametre, udbredelse m.v.

De konkrete målsætninger bygger på grupperinger af naturtyper, habitatarter og fugle. For naturtyperne tages der udgangspunkt i en række økologiske forhold, der er med til at definere potentialet for naturtypernes tilstedeværelse. For fuglene tages der udgangspunkt i deres levesteder eller bestandsstørrelse. Samlet set vil der være et større fokus på mere naturlig dynamik og naturlig variation naturtyperne, arterne og fuglene imellem. Se oversigt over, hvilke naturtyper, arter og fugle de forskellige grupper indeholder, i bilag 1.

**Generelt** gælder det, at målsætningerne rækker ud over den enkelte planperiode og beskriver en tilstand, der tager hensyn til potentialet i de lokale naturforhold, og som desuden afspejler en afvejning af eventuelt modstridende naturinteresser.

Myndighederne skal tage udgangspunkt i målsætningen for det enkelte Natura 2000-område i deres administration af lovgivningen og deres forvaltning, hvormed der sikres en grundlæggende beskyttelse af udpegningsgrundlaget.

Målsætningen for området er således grundlaget for vurderingen af planer og projekter, som skal foretages i henhold til de regler, der gennemfører habitatdirektivets artikel 6, stk. 3. Det gøres bl.a. efter habitatbekendtgørelsen og naturbeskyttelseslovens § 19 b og skovlovens § 17, der skal sikre, at udpegningsgrundlaget i området ikke skades. Herunder gælder især, at arealet af naturtyper og levesteder for arter er stabilt eller i udbredelse, at naturtypernes strukturer og funktioner fortsat er til stede, og at bestande af arterne viser, at arten på lang sigt vil kunne opretholde sig selv som en levedygtig bestanddel af dens naturlige levesteder.

### 3.1 Overordnede målsætninger for Natura 2000-området

Naturtyper og arter på udpegningsgrundlaget skal bidrage til at opnå gunstig bevaringsstatus på biogeografisk niveau, og fugle på udpegningsgrundlaget skal bidrage til at sikre bestandsstørrelsen på nationalt niveau. Målet er, at Flyndersø, Stubbergård Sø og de øvrige større søer i området udgør sammen med de terrestriske naturtyper et stort, sammenhængende og varieret naturområde, der rummer både ekstensivt drevne lysåbne arealer, skove med lang kontinuitet og velbevarede højmoser.

Flyndersø, Stubbergård Sø og de øvrige større søer i området opnår en veludviklet undervandsvegetation og fauna. Søerne og omgivelserne sikres som gode levesteder for den sjældne ynglefugl fiskeørn. Sikring af hede og overdrev er med til at fremhæve landskabslementerne i istidslandskabet.

De biogeografisk store arealer med tør hede (4030), surt overdrev (6230), højmose (7110), kildevæld (7220), bøg på mor (9110), stilkege-krat (9190) og skovbevokset tørvemose (91D0) samt naturtyper med stærkt ugunstig bevaringsstatus som våd hede (4010), tidvis våd eng (6410), nedbrudt højmose (7120), rigkær (7230) og elle- og askeskov (91E0) sikres og der skabes så vidt muligt sammenhæng mellem forekomsterne.

Områdets småsøer, herunder naturtyperne næringsrig sø (5150) og brunvandet sø (3160) som er i stærkt ugunstig bevaringsstatus på biografisk niveau sikres en veludviklet undervandsvegetation og fauna, således at der fortsat findes gode levesteder for bl.a. stor vandsalamander i området. Søerne og omgivelserne sikres som gode levesteder for den på nationalt plan sjældne ynglefugl fiskeørn og for blank seglmos, odder og damflagermus.

Hvor der er modstridende interesser mellem stilkege-krat (9190), tør hede (4030), surt overdrev (6230) og enekrat (5130) bevares ældre arealer med stilkege-krat (9190) mens de lysåbne naturtyper prioriteres over yngre tilgroningsstadier af stilkege-krat (9190). Der skal dog være plads til mosaiknatur, hvor de lysåbne, våde og tørre naturtyper støder op til skoven. Hvor der forekommer tilgroninger af arealer med højmose (7110), nedbrudt højmose (7120) eller værdifulde rigkær (7230) og kildevæld (7220), evt. som følge af en menneskelig påvirkning som fx. afvanding, prioriteres de lysåbne naturtyper højere end naturtyperne skovbevokset tørvemose (91D0) eller elle- og askeskov (91E0). Gamle og/eller veludviklede naturlige bevoksninger med skovbevokset tørvemose (91D0) eller elle- og askeskov (91E0) bevares. Nedbrudt højmose (7120) prioriteres gendannet til aktiv højmose (7110).

Områdets økologiske integritet sikres i form af en for naturtyperne hensigtsmæssig hydrologi og drift/pleje, en lav næringsstofbelastning og gode sprednings- og etableringsmuligheder for arterne. Den økologiske integritet for området sikres derudover ved god vandkvalitet gennem reduceret tilførsel af næringsstoffer og miljøfarlige stoffer, hvilket reguleres gennem vandområdeplanerne.

### 3.2 Konkrete målsætninger for naturtyper og arter

I området skal der være mulighed for en naturforvaltning, hvor man gør brug af naturens egne dynamikker. I forbindelse med forvaltningen skal der tages hensyn til, om naturtyper, arter eller fugle på udpegningsgrundlaget kan være følsomme over for en sådan forvaltning, eksempelvis de som er nævnt under de overordnede målsætninger.

De konkrete målsætninger bygger på grupperinger af naturtyper, habitatarter og fugle. Se bilag 1 for oversigt over, hvilke naturtyper, arter og fugle de forskellige grupper indeholder.

*Generelt*

- Den samlede forekomst af naturtyper og arters levesteder i Natura 2000-området, uanset om de er kortlagt, skal være stabil eller i fremgang, såfremt de naturgivne forhold giver mulighed for det.

*Terrestrisk natur*

Der er kortlagt ca. 1219 ha terrestriske habitatnaturtyper i området. Heraf er ca. 133 ha kategoriseret som naturtyper knyttet til overvejende vådbund og ca. 1087 ha som naturtyper knyttet til overvejende tørbund.

- For naturtyper med et tilstandsvurderingssystem skal der fortsat være mindst 40 ha vådbundsnaturtyper og mindst 765 ha tørbundsnaturtyper i tilstandsklasse I-II. Naturtyper i klasse III-V skal være i fremgang mod tilstandsklasse I-II, såfremt de naturgivne forhold giver mulighed for det.
- For naturtyper uden tilstandsvurderingssystem er målet at bidrage til gunstig bevaringsstatus på biogeografisk niveau. Det betyder, at det samlede areal skal være mindst 310 ha.
- For de skovbevoksede naturtyper, skal andelen af store træer og dødt ved være stabil eller stigende. Skovnaturtyper sikres en skovnaturtypebevarende drift og pleje. Der kan dog være tale om en dynamisk situation, hvor det ikke nødvendigvis er de samme forekomster, der over tid bidrager til sikring af en skovnaturtype.

*Arter*

- For arter med et tilstandsvurderingssystem er målet, at tilstanden og det samlede areal af levesteder i tilstandsklasse I-II er stabil eller i fremgang. Levesteder i tilstandsklasse III-V skal være i fremgang mod tilstandsklasse I-II, såfremt de naturgivne forhold giver mulighed for det. For arter uden et tilstandsvurderingssystem er målet, at bidrage til at opnå gunstig bevaringsstatus på biogeografisk niveau. Levestedernes tilstand (vurderet i form af forekomst og udbredelse) og det samlede areal skal være stabilt eller i fremgang.

*Ynglefugle*

- For mose- og rørskovsfugle er målet, at tilstanden og det samlede areal af levesteder i tilstandsklasse I-II er stabil eller i fremgang. For ynglefugle, der er uden tilstandsvurderingssystem, er målet, at de skal bidrage til at sikre og øge bestanden på nationalt niveau. Levestedernes samlede areal og tilstand (vurderet i form af forekomst og udbredelse) skal være stabilt eller i fremgang.

*Søer under 5 ha*

- For søer under 5 ha i tilstandsklasse I-II er målet, at tilstanden skal være stabil eller i fremgang. Søer under 5 ha i tilstandsklasse III-V skal være i fremgang mod tilstandsklasse I-II, såfremt de naturgivne forhold giver mulighed for det.

*Ferskvandsnaturtyper (undtagen søer under 5 ha)*

- For søer over 5 ha og vandløb henvises til målsætningerne i vandområdeplanerne.

### 3.3 Modstridende naturinteresser

En målsætning om gunstig bevaringsstatus for en bestemt naturtype eller art på udpegningsgrundlaget eller en målsætning om sikring af den nationale bestand af en fugl på udpegningsgrundlaget kan indebære en lokal nedprioritering af en anden naturtype, fugl eller art på udpegningsgrundlaget, og det er derfor nødvendigt at foretage et valg.

Hvor der er modstridende interesser mellem stilkege-krat (9190), tør hede (4030), surt overdrev (6230) og enekrat (5130) bevares ældre arealer med stilkege-krat (9190) mens de lysåbne naturtyper prioriteres over yngre tilgroningsstadier af stilkege-krat (9190). Der skal dog være plads til mosaiknatur, hvor de lysåbne naturtyper støder op til skoven.

Hvor der forekommer yngre tilgroning af arealer med værdifulde rigkær (7230) og kildevæld (7220), evt. som følge af en menneskelig påvirkning som fx. afvanding, prioriteres de lysåbne naturtyper højere end naturtyperne skovbevokset tørvemose (91D0) eller elle- og askeskov (91E0). Rydning af arealer med yngre tilgroning med skovbevokset tørvemose (91D0) samt elle- og askeskove (91D0) i forbindelse med genskabelse af kildevæld (7220) eller rigkær (7230) kan derfor ske under forudsætning af, at arealet af skovnaturtyperne opretholdes på nationalt biogeografisk niveau. Gamle og/eller veludviklede naturlige bevoksninger med skovbevokset tørvemose (91D0) eller elle- og askeskov (91E0) bevares.

For nedbrudte højmoser (7120) eller skovbevokset tørvemose (91D0) med mulighed for naturlig regeneration til den prioriterede naturtype aktive højmoser (7110) gælder, at en gendannelse af aktive højmoser vil være ønskeligt, og i disse tilfælde vil det være acceptabelt, at arealet af nedbrudte højmoser (7120) og skovbevokset tørvemose (91D0) falder i det enkelte område og på biogeografisk niveau.



Surt overdrev og Ladegård Sø forrest og Stubberkloster bagest. Foto: Frits Rost

## 4. Indsatsprogram

Opfyldelsen af habitatdirektivets krav om gunstig bevaringsstatus for de naturtyper og arter, som direktiverne omfatter, og fuglebeskyttelsesdirektivets tilsvarende krav om at sikre den nationale bestand af de fugle, som er omfattet af direktivet, er en opgave, som strækker sig over flere planperioder. Det er derfor nødvendigt at prioritere indsatsen i den enkelte planperiode, således at det sikres, at Danmark efterlever disse EU-direktivkrav, og der kan etableres en sammenhæng mellem indsats og tilgængelige virkemidler.

Den nationale prioritering af indsatsen i tredje planperiode sigter på at skabe mulighed for mere naturlige processer og naturens robusthed, udvide arealet med urørt skov samt fokus på tiltag mod klimaforandringer. En del af prioriteringen fra anden planperiode videreføres. Der skal således i tredje planperiode fortsat være fokus på indsats for særligt truede fugle og arter, bekæmpelse af invasive arter, fortsættelse af arbejdet med at gennemføre og afsøge behov for at udlægge forstyrrelsesfrie zoner og gennemføre fiskeriregulering, samt fortsættelse af indsatsen for langsigtet at sikre den nødvendige pleje af de lysåbne naturarealer og skovarealer. Der bør løbende være opmærksomhed på den naturlige synergi, og at indsats for naturtyper ofte også gavner fugle og arter koblede til pågældende naturtyper.

Nedenstående retningslinjer for indsatsen er opbygget efter mål- og rammestyringsprincippet, således at den statslige plan fastlægger de krav til indsatsen i planperioden, der er nødvendige for at sikre nationalt besluttede prioriteringer. Således beskriver retningslinjerne ikke metoden eller placering af enkelte projekter. Det er en fælles opgave for kommuner og offentlige lodsejere at aftale på hvilke arealer og i hvilke kommuner, den konkrete indsats skal foregå.

Indsats til bedring af vandkvaliteten gennemføres som led i vandplanlægningen og havstrategidirektivet, ligesom reduktion af kvælstofdeposition sker gennem husdyrgodkendelsesloven og generelle tiltag til at mindske luftforureningen, og dette er således ikke en del af Natura 2000-planens indsatsprogram.

Retningslinjerne er opdelt i generelle retningslinjer, der gælder for alle områder, og specifikke retningslinjer for det enkelte Natura 2000-område. Til gennemførelse af planerne stiller staten en række virkemidler til rådighed, ligesom det forudsættes, at kommunerne i mindre omfang bidrager økonomisk.

### 4.1 Generelle retningslinjer

1. Myndighederne tager i deres administration af lovgivningen og deres forvaltning udgangspunkt i målsætningen for det enkelte Natura 2000-område og sikrer dermed en grundlæggende beskyttelse af udpegningsgrundlaget.
2. Der arbejdes for at sikre de lysåbne terrestriske naturtyper en hensigtsmæssig hydrologi, drift og pleje også til gavn for tilknyttede fugle og arter.
3. Der arbejdes for at sikre egnede levesteder for områdets fugle eller arter.
4. For skovnaturtyper, hvor det vurderes nødvendigt af hensyn til bevarelse af skovnaturtyper på udpegningsgrundlaget, sikres en skovnaturtypebevarende drift og pleje også til gavn for tilknyttede fugle og arter.

5. Der arbejdes på at opnå størst mulig naturmæssig robusthed og sammenhæng i områdets natur ved at sikre større driftsenheder af lysåbne naturtyper og skovnaturtyper.
6. Igangværende projekter og indsatser, der relaterer til gennemførelse af tidligere Natura 2000-planer, afsluttes.
7. Indsatser gennemført i første og anden planperiode vedligeholdes, f.eks. ved genrydning af arealer, hvor der tidligere har været gennemført en Natura 2000-indsats.
8. Der fokuseres på en opdatering af oversigt over naturtyper, arter og fugle som findes i væsentlig forekomst i Danmark og om der er behov for yderligere sikring mod forstyrrelser med fokus på træk- og ynglefugle samt pattedyr.
9. Der arbejdes på en national strategi for forvaltning af truede og rødlistede arter herunder en lang række direktivarter og -fugle.

## 4.2 Områdespecifikke retningslinjer

1. Der søges udtaget kulstofholdige lavbundsjord der kan bidrage til sammenhængende arealer, øget robusthed og give mulighed for mere naturlig dynamik. Udtagningen kan ligeledes være til gavn for bl.a. stor vandsalamander, odder og rørdrum. Udtagningen skal også bidrage til at reducere udledningen af CO<sub>2</sub> og et renere vandmiljø.
2. Der gennemføres en grundlæggende indsats på hedearealer med henblik på forbedring af naturtilstanden.
3. Der iværksættes en bekæmpelse af invasive arter på 47 ha med fokus på arealer med en kortlagt forekomst af invasive arter på over 10 % dækning.
4. Urørt skov (permanent ophør af drift m.v.) kan være en mulighed af hensyn til naturtyper og tilknyttede arter og fugle. Ved udlæg til urørt skov skal der tages hensyn til levesteder for særligt følsomme arter.

## 4.3 Relation til vandområdeplaner

Dette Natura 2000 område ligger inden for vandområdedistrikt Jylland og Fyn.

Vandområdeplanernes indsats for at opnå god økologisk tilstand bidrager til at opfylde bevaringsmålsætningerne for akvatiske arter og naturtyper ved at tilvejebringe forbedringer i vandløb, søer og kystvande i overensstemmelse med de bevaringsmålsætninger, der fremgår af Natura 2000-planen. Vandområdeplanerne for 2021-2027 kan findes på Miljøstyrelsens hjemmeside.

Vandområdeplanernes indsatser bidrager både med foranstaltninger til at undgå yderligere forringelser og med foranstaltninger til genopretning af bevaringsstatus. Indsatserne kan eksempelvis være reduktion af kvælstof- og fosforbelastningen til søer, reduktion af tilledningen af organisk stof til vandløb samt reduktion af kvælstofbelastningen til marine vandområder. Hertil kommer fx genslyngning af vandløb og fjernelse af spærringer. De konkrete indsatser for planperioden 2022-2027 er beskrevet i de nye vandområdeplaner og fremgår af indsatsbekendtgørelsen. Indsatserne vil også blive præsenteret i MiljøGIS for vandområdeplanerne på [Miljøstyrelsens hjemmeside](#).



## 5. Bilag 1. Oversigt over grupperinger

Nedenstående tabeller angiver hvordan naturtyper, arter og fugle er grupperet i dette Natura 2000-område, og som der refereres til i de konkrete målsætninger. På Miljøstyrelsens Natura 2000-hjemmeside kan man se det samlede overblik over alle naturtyper, fugle og arter, der er koblet til de enkelte grupper. For tabeller med naturtyper angiver \*, at der er tale om en prioriteret naturtype.

Grupperinger af terrestrisk habitatnatur	Tilstandsvurderingssystem	Naturtype navn	Naturtype nr.
Tørre naturtyper	med tilstandsvurderingssystem	Enekrat	5130
Tørre naturtyper	med tilstandsvurderingssystem	Surt overdrev*	6230
Tørre naturtyper	med tilstandsvurderingssystem	Tør hede	4030
Tørre naturtyper	uden tilstandsvurderingssystem	Bøg på mor	9110
Tørre naturtyper	uden tilstandsvurderingssystem	Stilkeke-krat	9190
Våde naturtyper	med tilstandsvurderingssystem	Hængesæk	7140
Våde naturtyper	med tilstandsvurderingssystem	Højmose*	7110
Våde naturtyper	med tilstandsvurderingssystem	Kildevæld*	7220
Våde naturtyper	med tilstandsvurderingssystem	Nedbrudt højmose	7120
Våde naturtyper	med tilstandsvurderingssystem	Rigkær	7230
Våde naturtyper	med tilstandsvurderingssystem	Tidvis våd eng	6410
Våde naturtyper	med tilstandsvurderingssystem	Våd hede	4010
Våde naturtyper	uden tilstandsvurderingssystem	Elle- og askeskov*	91E0
Våde naturtyper	uden tilstandsvurderingssystem	Skovbevokset tørvemose*	91D0

Grupperinger af habitarter	Arts navn	Arts nr.
Arter med tilstandsvurderingssystem	Stor vandsalamander	1166
Arter uden tilstandsvurderingssystem	Blank seglmos	6216
Arter uden tilstandsvurderingssystem	Damflagermus	1318
Arter uden tilstandsvurderingssystem	Odder	1355

Grupperinger af ynglefugle	Fugle navn	Fugle nr.
Mose- og rørskovsfugle	Rørdrum	A021
Ynglefugle uden tilstandsvurderingssystem	Fiskeørn	A094
Ynglefugle uden tilstandsvurderingssystem	Rødrygget tornskade	A338

Grupperinger af søer under 5 ha	Naturtype navn	Naturtype nr.
Søer under 5 ha	Brunvandet sø	3160
Søer under 5 ha	Kransnålalge-sø	3140
Søer under 5 ha	Lobeliesø	3110
Søer under 5 ha	Næringsrig sø	3150
Søer under 5 ha	Søbred med småarter	3130

Grupperinger af marine og ferskvandsnaturtyper	Naturtype navn	Naturtype nr.
Søer over 5 ha	Næringsrig sø	3150



#### Resume

Natura 2000-plan for Hjelm Hede, Flyndersø og Stubbergård Sø (nr. 41). Natura 2000-planen skal sikre naturtilstanden for områdets udpegede arter, fugle og naturtyper og bidrage til opnåelse af gunstig bevaringsstatus. Områdets udpegede arter, fugle og naturtyper beskrives og der fastlægges målsætninger og indsatser.



Miljøstyrelsen  
Tolderlundsvej 5  
5000 Odense C

[www.mst.dk](http://www.mst.dk)