



Miljøministeriet  
Miljøstyrelsen

# Natura 2000-basisanalyse 2022-2027

Revideret udgave

**Ålvande Klithede og Førby Sø**

Natura 2000-område nr. 26

Habitatområde H26

Fuglebeskyttelsesområde F17

November 2021



Udgiver: Miljøstyrelsen

Redaktion:  
Miljøstyrelsen Nordjylland

Forsidefoto:  
En af områdets mange klitlavninger med en lavvandet sø  
Fotograf: Tage Burholt

ISBN: 978-87-7038-767-5

Baggrundskort: © Styrelsen for Dataforsyning og Effektivisering

# Indhold

|   |           |
|---|-----------|
| <b>1. Natura 2000-basisanalyse (planperiode 2022-2027)</b> .....                          | <b>4</b>  |
| 1.1 Basisanalysens indhold .....  | 4         |
| 1.2 Natura 2000-planprocessen .....   | 5         |
| 1.3 Udpegningsgrundlag .....  | 5         |
| 1.4 Naturtilstandssystem .....  | 5         |
| 1.5 Datagrundlaget.....   | 7         |
| 1.5.1 Særligt om arter .....  | 9         |
| 1.6 Foreløbig vurdering af områdets trusler .....   | 9         |
| <b>2. Ålvand Klithede og Førby Sø</b> .....   | <b>10</b> |
| 2.1 Områdebeskrivelse .....   | 11        |
| 2.2 Udpegningsgrundlag for Natura 2000-området .....                                      | 11        |
| 2.3 Opsummering.....  | 12        |
| <b>3. Områdets naturtyper</b> .....   | <b>13</b> |
| 3.1 Områdets terrestriske natur.....  | 14        |
| 3.1.1 Lysåbne terrestriske naturtyper .....   | 15        |
| 3.2 Områdets sø-natur .....   | 22        |
| 3.2.1 Søer under 5 ha .....   | 23        |
| 3.2.2 Foreløbig vurdering af negative påvirkninger (trusler mod<br>naturtilstanden) ..... | 25        |
| 3.2.3 Søer over 5 ha .....  | 25        |
| 3.3 Områdets vandløbsnatur .....  | 25        |
| <b>4. Områdets habitatarter</b> .....   | <b>27</b> |
| <b>5. Områdets fuglearter</b> .....   | <b>29</b> |
| 5.1 Ynglefugle .....  | 29        |
| 5.2 Trækfugle .....   | 32        |
| <b>6. Indsatser i området</b> .....   | <b>33</b> |
| 6.1 Indsatser i vandplaner .....  | 34        |
| <b>7. Litteratur</b> .....  | <b>36</b> |
| 7.1 Anvendte EU-direktiver, love og bekendtgørelser .....                                 | 36        |
| 7.2 Anvendt faglitteratur .....   | 36        |
| <b>8. Bilag 1</b> .....   | <b>39</b> |

# 1. Natura 2000-basisanalyse (planperiode 2022-2027)

EU's Natura 2000-direktiver (fuglebeskyttelsesdirektivet og habitatdirektivet) forpligter Danmark til at gøre den nødvendige indsats for at sikre eller genoprette en række sjældne, truede eller karakteristiske naturtyper og arter af europæisk betydning.

Danmark har valgt at gøre dette ved en systematisk og tilbagevendende Natura 2000-planlægning, der på grundlag af direktivforpligtelsen og den nationale naturovervågning for 6-årige planperioder (dog 12-årige for skovbevoksede fredsskovpligtige arealer) prioriterer den krævede indsats. Planperioden 2022-27 dækker også de fredsskovpligtige arealer. På det akvatiske område bygger indsatsen i vid udstrækning på den, der fremgår af vandområdeplanerne, som har til formål at forbedre vandmiljøet i retning af god økologisk tilstand. Dette vil samtidig tilvejebringe forbedringer i vandkvaliteten og fysiske forhold i vandløb (fx fjernelse af spærringer), som er nødvendig for at opnå god naturtilstand for de vandområder, der også er udpeget som Natura 2000-områder.

Natura 2000-planlægningen sker efter reglerne i miljømålsloven og skovloven med tilhørende bekendtgørelser. En Natura 2000-plan består af mål for naturtilstanden i Natura 2000-området og et indsatsprogram. Indsatsprogrammet for det enkelte Natura 2000-område udarbejdes på baggrund af en basisanalyse og foreliggende overvågningsdata.

Basisanalysen, som præsenterer datagrundlaget, skal indeholde følgende elementer:

- Kortlægning af habitatnaturtyper og levesteder for arter, som områderne er udpeget for.
- Vurdering af tilstand og foreløbig vurdering af trusler.
- Et resumé, som på kortbilag angiver beliggenheden af de kortlagte arealer og tilstanden.

Der er udpeget 269 habitatområder og 124 fuglebeskyttelsesområder i Danmark.

Fuglebeskyttelses- og habitatområder kan være sammenfaldende eller ligge i umiddelbar tilknytning til hinanden, hvorfor der i alt er 257 Natura 2000-områder i Danmark.

## 1.1 Basisanalysens indhold

Basisanalysen er grundlaget for målfastsættelse og indsatsprogram i Natura 2000-planen for de enkelte, udpegede Natura 2000-områder. Basisanalysen fokuserer på Natura 2000-forpligtelser og dermed på de arter og naturtyper, som området er udpeget for at beskytte.

Basisanalysen er udarbejdet på grundlag af de nationalt indsamlede og kvalitetssikrede data, der indhentes gennem det nationale overvågningsprogram for vand og natur - NOVANA. Data er offentligt tilgængelige på Danmarks Miljøportal. Miljøstyrelsen har i årene 2016-19 gennemført en fornyet kortlægning af de enkelte habitatnaturtyper og visse arters levesteder, og data herfra udgør sammen med andre data fra NOVANA-overvågningen omdrejningspunktet for basisanalysen.

Natura 2000-planlægningen 2022-27 vedrører både de arealer, der er omfattet af miljømålsloven og de arealer, der er omfattet af skovloven.

Basisanalysen, som er udarbejdet inden afslutning af anden planperiode for Natura 2000-planen (2016-2021), vil for hvert område indeholde en status for indsatser i første planperiode (2010-2015) og den del af anden planperiode (2016-2021), der er gået. Status bygger primært på tilgængelig viden om tilsagn om tilskud efter landdistriktsstøtteordningerne og godkendte EU-projekter (LIFE).

## 1.2 Natura 2000-planprocessen

Planprocessen for de statslige Natura 2000-planer er fastsat i miljømålsloven og i bekendtgørelse om Natura 2000-skovplanlægning.

Natura 2000-planen udarbejdes efter forudgående drøftelse med de berørte statslige, kommunale og regionale myndigheder og med inddragelse af nationalparkbestyrelser, foreninger, organisationer og lodsejere, som har en væsentlig interesse i planen. De tværgående, overordnede drøftelser foregår på nationalt niveau. På regionalt niveau præsenterer Miljøstyrelsen de relevante basisanalyser, og et muligt planindhold drøftes. Basisanalyserne offentliggøres senest samtidig med, at drøftelser med de berørte interessenter indledes.

Forslag til Natura 2000-planer for 2022-2027 skal offentliggøres senest 1 år efter offentliggørelsen af basisanalyserne. Planforslagene sendes herefter i mindst 12 ugers offentlig høring, hvorefter de endelige planer udgives. Der gælder særlige høringsregler, hvis det offentliggjorte planforslag ændres væsentligt.

## 1.3 Udpegningsgrundlag

For hvert Natura 2000-område findes et udpegningsgrundlag, der ud fra de af EU fastsatte regler rummer væsentlige forekomster af arter og naturtyper, der er omfattet af naturdirektiverne. For disse dyr, fugle, planter og naturtyper er der inden for de udpegede Natura 2000-områder en særlig forpligtelse. Det er de arter og naturtyper, der er på områdernes udpegningsgrundlag, som behandles i denne basisanalyse. Indsatsen for Natura 2000-områdets udpegede naturtyper og arter vil dog i mange tilfælde betyde, at forholdene også forbedres for en lang række både almindelige, sjældne og rødlistede arter, der findes inden for området, men som ikke er grundlag for områdets udpegningsgrundlag som Natura 2000-område.

Naturen er dynamisk, og nogle arter og naturtyper invandrer til nye områder, mens andre af naturlige grunde forsvinder fra områder, hvor de tidligere var kendt. Endvidere forbedres vidensgrundlaget om arternes og naturtypernes forekomst inden for områderne yderligere i forbindelse med systematisk kortlægning, overvågning og andre undersøgelser. Derfor opdateres udpegningsgrundlaget for de enkelte Natura 2000-områder med mellemrum. Dette vil typisk ske hvert 6. år forud for udarbejdelse af nye statslige Natura 2000-basisanalyser og Natura 2000-planer. Miljøstyrelsen har i 2019 haft opdateret udpegningsgrundlag for såvel fuglebeskyttelsesområderne som habitatområderne i offentlig høring.

Basisanalyserne er udarbejdet på baggrund af det opdaterede udpegningsgrundlag. Udpegningsgrundlaget er opdateret i perioden 2018-2021. Opdateringen er sket på baggrund af dokumenteret og kvalitetssikret data indsamlet i det nationale overvågningsprogram NOVANA. Det opdaterede udpegningsgrundlag består af de arter, fugle og naturtyper, der findes i væsentlig forekomst i området. I forbindelse med opdateringen er en række arter, fugle og naturtyper hhv. tilføjet og udtaget fra udpegningsgrundlaget. I forhold til ændringer i udpegningsgrundlaget skal de ny tilføjede arter, fugle og naturtyper beskyttes. De arter, fugle og naturtyper, der udtages, skal også beskyttes, indtil EU-Kommissionen har accepteret det opdaterede udpegningsgrundlag. Det vil sige, at det nuværende udpegningsgrundlag både indeholder de naturtyper, arter og fugle, der forventes udtaget fra udpegningsgrundlaget og dem, der er tilføjet.

## 1.4 Naturlilstandssystem

Overvågningen og kortlægningen af naturtyperne og levesteder for arter viser, at mange af disse i forskelligt omfang bliver påvirket af en række faktorer, som kan have betydning for naturtypernes og levestedernes tilstand og indhold af dyre- og plantearter.

Vurdering af de fleste naturtypers naturtilstand bygger på et system, der inddeler forekomster af Habitatdirektivets naturtyper i 5 tilstandsklasser, hvor I (høj) er bedst og V (dårlig) er værst. Tilstandssystemet er nærmere beskrevet i DCE Aarhus Universitets faglige rapport "Vurdering af naturtilstand", der indgår i Bekendtgørelse om klassificering og fastsættelse af mål for naturtilstanden i internationale naturbeskyttelsesområder. Som led i beregningen af tilstanden beregnes både et artsindeks, baseret på indholdet af plantearter i en cirkel med radius på 5 m, og et strukturindeks, der i de lysåbne naturtyper er baseret på vegetationshøjden, opvækst af vedplanter, forekomst af drængrøfter m.m. Artsindeks for søer er beregnet ud fra alle fundne arter i både rørsump og sø.

Struktur- og artsindeks for den enkelte naturtype vægtes sammen til naturtypens tilstandsklasse på arealet. Et højt strukturindeks kombineret med et lavt artsindeks viser, at naturarealet har forudsætninger for et højt naturindhold, men at artspotentialet endnu ikke er til stede. Et højt artsindeks kombineret med et lavt strukturindeks kan anvendes som et redskab til at lokalisere artsrige forekomster med højt artspotentiale (eller potentiale for høj naturtilstand, men med stort behov for pleje eller anden indsats).

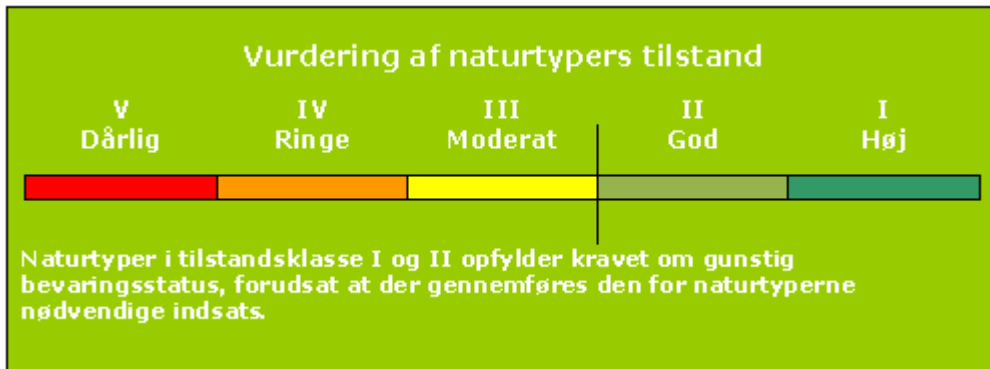

Tilstandsklasser for naturtyper

Kortlægningen af de lysåbne naturtyper og levestederne i habitatområderne gentages med 6 års mellemrum. Skovnaturtyper med fredskovspligt kortlægges med 12 års mellemrum. Kortlægningen af de små søer er foregået løbende siden 2007. Der er således gennemført tre kortlægninger af de fleste terrestriske, lysåbne naturtyper og to kortlægninger af skovnaturtyperne.

Natura 2000-områdernes lysåbne, terrestriske naturtyper blev første gang systematisk kortlagt i 2004-06. Her blev 23 lysåbne naturtyper kortlagt. De 10 skovnaturtyper blev kortlagt første gang i 2005-12. I 2010-12 blev de 23 lysåbne naturtyper genkortlagt. Yderligere 10 lysåbne terrestriske naturtyper blev inddraget i kortlægningen. De 10 skovnaturtyper og alle 34 lysåbne naturtyper er genkortlagt i perioden 2016-19. I 2018 blev Natura 2000-områdernes områdegrænser justeret, og der blev udpeget en række nye områder. I 2019 blev der gennemført en første kortlægning af de nye arealer.

Den nye kortlægning af de lysåbne naturtyper og skovnaturtyperne er mere detaljeret og giver dermed et mere finmasket billede af områdets habitatnatur. En sammenligning af resultaterne fra kortlægningerne kan derfor vise udsving, både i antallet af naturtyper, deres arealer og deres tilstand, som er et resultat af denne større detaljeringsgrad samt mindre metodemæssige ændringer i kortlægningen. For hvert Natura 2000-område er udsving i kortlagt naturareal og beregnet naturtilstand vist og kommenteret. Det er vigtigt at være opmærksom på, at kortlægningen er et øjebliksbillede, og kan være påvirket af fx årstidsvariation som den meget tørre sommer i 2018, og at ændringer i fx hydrologiske forhold eller tilgroning kan have betydning for hvilke arter, der registreres i området. Naturen er langsom og stabile forbedringer af tilstanden kan tage lang tid, fx er plejkrævende naturtyper afhængig af vedvarende pleje.

Lige som for de lysåbne habitatnaturtyper og de mindre søer er der udviklet systemer for at kunne beregne tilstanden af levesteder for en række arter. Det drejer sig om arterne klokkefrø, stor vandsalamander og eremit samt 16 arter af ynglefugle.

Systemet inddeler arternes levested i 5 tilstandsklasser, som beskrevet under naturtypernes tilstandssystem. Beregningen af tilstanden er baseret på en række nøglefaktorer, der er specielt vigtige for, at levestederne kan fungere optimalt for de pågældende arter. Se de tekniske anvisninger til kortlægning af levesteder for klokkefrø, stor vandsalamander, eremit og ynglefugle.

For arter og naturtyper uden et bekendtgørelsesfastsat naturtilstandssystem vil udviklingen i naturtilstanden blive beskrevet på grundlag af betydende naturparametre. Det kan fx være parametre som bestandstal, udbredelse og forekomst af sårbare arter, store træer, eutrofiering eller tilsvarende, hvor der er indsamlet ensartede landsdækkende data. Miljøstyrelsen vurderer på den baggrund, om der er tale om fremgang, tilbagegang eller stabil tilstand. En stabil tilstand eller fremgang anses for at være i overensstemmelse med direktivforpligtigelsen om at sikre eller genoprette en række sjældne, truede eller karakteristiske naturtyper og arter af europæisk betydning.

## 1.5 Datagrundlaget

I hver enkelt basisanalyse præsenteres aktuelle overvågningsdata for naturtyper og arter, der er medtaget på det pågældende Natura 2000-områdes udpegningsgrundlag. Naturtyper, arter og/eller fugle, der forventes udtaget fra udpegningsgrundlaget, er ikke behandlet i basisanalysen.

Data, der anvendes og præsenteres i basisanalyserne, er ensartede, kvalitetssikrede og landsdækkende data, der er offentligt tilgængelige. Det vil i helt overvejende grad dreje sig om data indsamlet og kvalitetssikret i forbindelse med gennemførelse af det statslige overvågningsprogram - NOVANA. Den konkrete, praktiske gennemførelse af overvågningen og efterfølgende databehandling for de enkelte arter og naturtyper er beskrevet i de tekniske anvisninger, som kan findes på DCE Aarhus Universitets hjemmeside og for arternes vedkommende i de årlige NOVANA-rapporter.

De fleste data stammer fra den terrestriske del af overvågningsprogrammet, men derudover inddrages data indsamlet i de øvrige NOVANA delprogrammer, fx kortlægning og tilstandsvurderinger i søer, kortlægning af marine naturtyper og vandløb samt artsdata fra de akvatiske overvågningsprogrammer i NOVANA fx data til belysning af forekomst af lampretter, fisk, insekter og havpattedyr.

Naturtype- og artsdata, der anvendes i basisanalyserne, kan findes på Miljøministeriets [MiljøGIS](#) og i [Danmarks Naturdata](#).

Overvågning og kortlægning af naturtyper, arter og fugle er i NOVANA-programmet foretaget gennem hele overvågningsperioden, og er gennemført på forskellige tidspunkter og med forskellige intervaller.

Grænserne for en hel række terrestriske Natura 2000-områder er justeret i 2018. For at kunne præsentere en fuldt dækkende kortlægning af også de nye arealer (ca. 31.000 ha) er der gennemført en supplerende kortlægning af naturtyperne, levesteder for arter og fugle samt overvågning af ynglefugle i de nye områder og udvidelserne i 2019.

Der findes andre data om naturen i Natura 2000-områderne. Disse er dog ikke tilstrækkeligt ensartede og landsdækkende til, at Miljøstyrelsen har inddraget dem i de statslige basisanalyser,

som blandt andet skal danne grundlag for en national prioritering af indsatsen i 3. planperiode (2022-2027). Mange af disse data vil med fordel kunne indgå i senere faser af planlægningen, ikke mindst i forbindelse med fastsættelse af konkrete forvaltningstiltag.



### 1.5.1 Særligt om arter

I basisanalysen præsenteres data om arter, der indgår i udpegningsgrundlaget for området, og som dermed er en del af Natura 2000-forpligtelsen.

Fuglenes udbredelse, antal og bestandsudvikling beskrives på baggrund af data indsamlet og kvalitetssikret i forbindelse med gennemførelse af NOVANA-programmerne i perioden. Princippet for overvågning af både ynglefugle og trækfugle er, at alle arter, som indgår i et eller flere Natura 2000-områders udpegningsgrundlag overvåges i de områder, hvor de indgår i områdernes udpegningsgrundlag. Overvågningen er tidligere gennemført med forskellige frekvenser, men med udarbejdelse af en nyt overvågningsprogram gældende fra 2017, vil der som udgangspunkt fremadrettet blive gennemført overvågning af yngle- og trækfuglene hvert andet år - for enkelte arter dog hvert tredje år. Overvågningsdata til vurdering af fuglenes forekomst er for ynglefuglenes vedkommende helt overvejende indsamlet af Miljøstyrelsen. For trækfuglene er de data, der præsenteres for perioden 2010-2017, indsamlet og bearbejdet af DCE Aarhus Universitet. For nogle få af de sjældne ynglefugle suppleres der med data fra Dansk Ornitologisk Forening. Disse data kvalitetssikres af Miljøstyrelsen og er efterfølgende anvendt i forbindelse med udarbejdelse af basisanalyserne.

For fuglearterne på Natura 2000-områdernes udpegningsgrundlag er resultaterne fra NOVANA-programmet beskrevet i de videnskabelige rapporter fra DCE Aarhus Universitet.

For 16 af de mest truede danske ynglefugle er der – i lighed med tidligere – desuden sket en kortlægning af de pågældende arters levesteder i de områder, hvor de pågældende arter indgår i fuglebeskyttelsesområdernes udpegningsgrundlag.

Overvågnings- og kortlægningsmetoderne for de enkelte fuglearter er beskrevet i de tekniske anvisninger for NOVANA-programmet.

## 1.6 Foreløbig vurdering af områdets trusler

Basisanalysen indeholder en foreløbig vurdering af de trusler, der kan forvaltes på i det enkelte område og for hver enkelt art/naturtype. Der er andre og typisk mere diffuse forhold, som kan have en negativ betydning for naturtilstanden. Disse forhold bliver i NOVANA-programmet overvåget indirekte via forekomsten af plantearter, der er sårbare, henholdsvis robuste, overfor næringsstoffer, udtørring, jordbrugsmæssig drift eller klimaændring. Tilsvarende kan prædation kun undtagelsesvist måles direkte.

Vurdering af betydningen af forstyrrelser af arter bygger i udgangspunktet på de vurderinger, som DCE Aarhus Universitet udarbejdede, da forstyrrelser og behov for justeringer af vildtreservaternes geografiske afgrænsning og adgangsf forhold blev vurderet i 2013.

## 2. Ålvand Klithede og Førby Sø

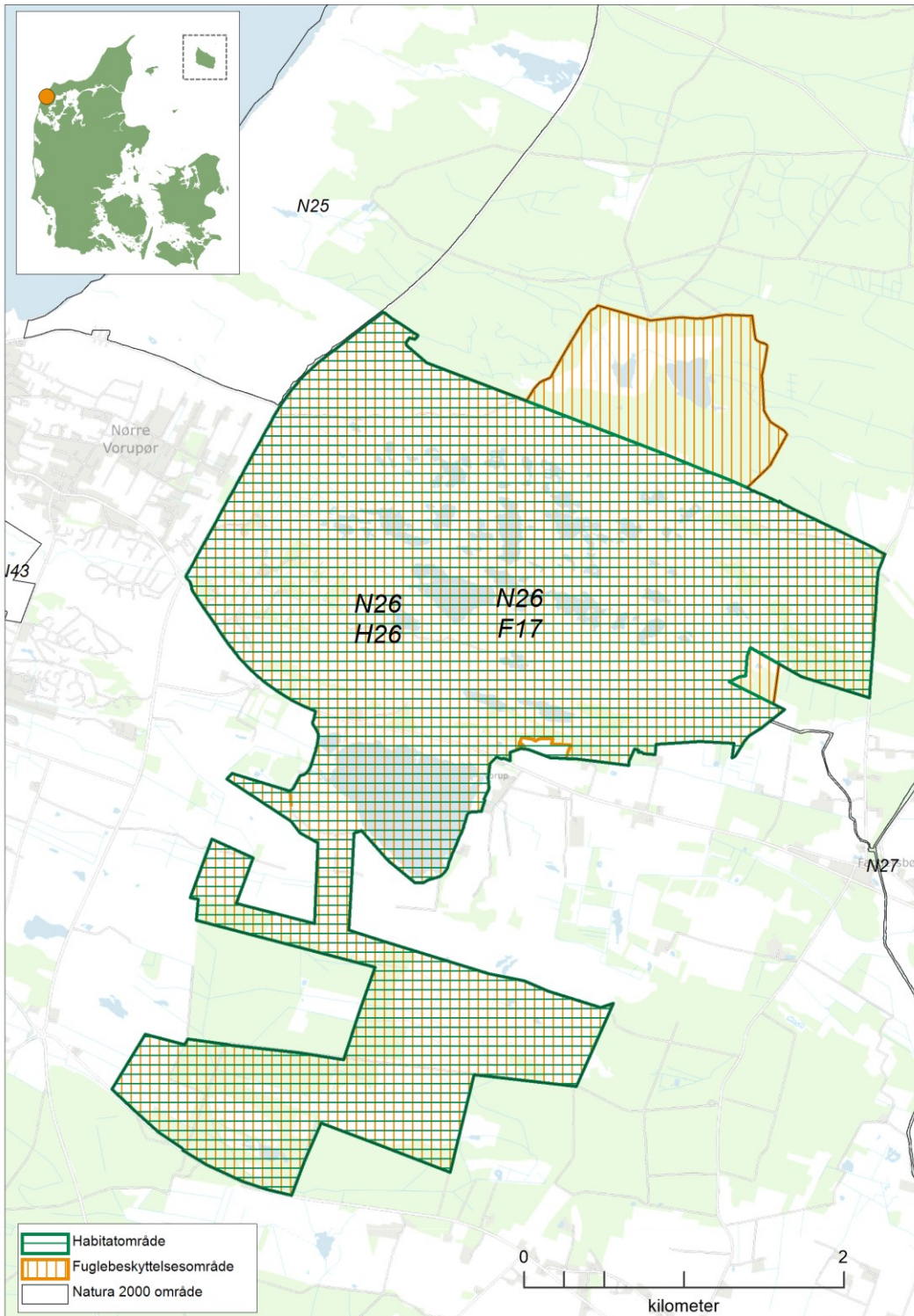

Kortet viser afgrænsningen af Natura 2000-område N26. Natura 2000-området består af habitatområde H26 (vandret grøn skravering) og fuglebeskyttelsesområde F17 (lodret orange skravering).

## 2.1 Områdebeskrivelse

Natura 2000-området Ålvand Klithede og Førby Sø har et areal på 1240 ha, hvoraf de 60 ha er vandflade i søerne. Ca. 940 ha er statsejet og 295 ha er privatejet. Området er afgrænset som vist på kortet. Området er udpeget som habitatområde nr. 26 Ålvand Klithede og Førby Sø og fuglebeskyttelsesområde nr. 17 Ålvand Klithede og Førby Sø. Natura 2000-området ligger i Thisted Kommune og inden for vandområdedistrikt Jylland og Fyn.

Dette Natura 2000-område er udpeget for at beskytte de store sammenhængende arealer med klitnatur, hvoraf naturtypen klitlavning udgør mere end 5 % af de kortlagte arealer med naturtypen i den biogeografiske atlantiske region i Danmark. Også grå/grøn klit og klithede er karakteristiske for området. Af andre vigtige naturtyper må især nævnes de næringsfattige søer, hvoraf Førby Sø er den største.

Som fuglelokalitet er området særligt værdifuldt for ynglefuglene tinksmed og trane, som i området opretholder en af landets tætteste bestande, samt rødrygget tornskade der yngler flere steder i området. Desuden benytter grågåse, sædgåse og kortnæbbet gåse i træktiden området især i forbindelse med overnatning i områdets vådområder.

Området består mest af et stort og sammenhængende klitområde beliggende syd for Torup Klitplantage, samt den større, næringsfattige Førby Sø. Natura 2000-området er omfattet af arealfredningen Førby Sø.



En af områdets mange klitlavninger med en lavvandet sø. Forrest grå klit i mosaik med klithede. Foto: Tage Burholt.

## 2.2 Udpegningsgrundlag for Natura 2000-området

Hvert Natura 2000-område er udpeget for at beskytte bestemte arter og/eller naturtyper, der er sjældne, truede eller karakteristiske for EU-landene. Disse udgør områdets udpegningsgrundlag. Nedenfor ses de naturtyper og/eller arter, der udgør dette Natura 2000-områdes udpegningsgrundlag. Udpegningsgrundlaget indeholder både de arter, naturtyper og fugle, der forventes udtaget fra udpegningsgrundlaget og dem, der er tilføjet, jf. processen med opdatering af udpegningsgrundlaget gennemført i perioden 2018-2021.

Udpegningsgrundlaget er opdelt efter de habitat- og/eller fuglebeskyttelsesområder, som Natura 2000-området består af. Hver habitatnaturtype og -art har en talkode, der er angivet i parentes (jf.

habitatdirektivets bilag 1 og 2). Derudover er det angivet med \*, om der er tale om en prioriteret naturtype jf. habitatdirektivet. For fuglearterne er det angivet, hvorvidt der er tale om ynglefugle (Y) eller trækfugle (T).

| Udpegningsgrundlag for Habitatområde nr. 26 |                        |                            |
|---|------------------------|----------------------------|
| Naturtyper:                                 | Grå/grøn klit* (2130)  | Klithede* (2140)           |
|   | Grårisklit (2170)      | Klitlavning (2190)         |
|   | Lobeliesø (3110)       | Søbred med småurter (3130) |
|   | Kransnålalge-sø (3140) | Brunvandet sø (3160)       |
|   | Vandløb (3260)         |                            |
| Arter:                                      | Odder (1355)           |                            |

| Udpegningsgrundlag for Fuglebeskyttelsesområde nr. 17 |                    |                         |
|---|--------------------|-------------------------|
| Fugle:  | Grågås (T)         | Sædgås (T)              |
|   | Kortnæbbet gås (T) | Trane (Y)               |
|   | Tinksmed (Y)       | Rødrygget tornskade (Y) |

Tabellen viser naturtyper og/eller arter på udpegningsgrundlag for Natura 2000-området. Tal i parentes henviser til de talkoder, som benyttes for naturtyper og arter fra habitatdirektivets bilag 1 og 2. \* angiver, at der er tale om en prioriteret naturtype jf. habitatdirektivet. Ved fuglearterne er det angivet, om der er tale om ynglefugle (Y) eller trækfugle (T).

Udpegningsgrundlaget er gennemgået i 2018-21. For trækfuglene er følgende fugl ikke tilstede i national eller international væsentlig forekomst: sædgås (T) i fuglebeskyttelsesområde nr. 17. Den nævnte fugl gennemgås derfor ikke yderligere.

## 2.3 Opsummering

Natura 2000-område nr. 26 Ålvand Klithede og Førby Sø består mest af et stort og sammenhængende klitområde med store arealer med klithede, klitlavninger, grå/grøn klit og grårisklit, samt mange næringsfattige søer.

Naturtilstanden for de lysåbne naturtyper er langt overvejende god. Tilstanden må tilskrives, at der kun er konstateret begyndende problemer med tilgroning i urter og der er meget begrænsede problemer med påvirkning fra naboliggende dyrkede arealer. Hvor tilstanden er moderat skyldes det manglende pleje og forekomst af invasive arter.

I området vurderes der at være gode forudsætninger for en stabil bestand af Odder. Ynglefuglene trane og tinksmed har i området nogle af landets største bestande og der vurderes ikke umiddelbart at være trusler for arternes forekomst. Rødrygget tornskade er ny på udpegningsgrundlaget og har 4 ynglende og ingen trusler for artens forekomst i området. Trækfuglene grågås og kortnæbbet gås benytter sporadisk området. Områdets karakter med flere store åbne vandflader tilgodeser generelt arterne, og der vurderes ikke at være trusler for arternes lokale forekomster.



### 3. Områdets naturtyper

Natura 2000-områdets indhold af habitatnaturtyper fremgår af områdets udpegningsgrundlag, der kan ses i afsnit 2.2. I "Danske Naturtyper i det europæiske Natura 2000-netværk" og i DCE Aarhus Universitets NOVANA-rapporter findes en beskrivelse af de enkelte naturtyper og nogle af deres typiske arter.

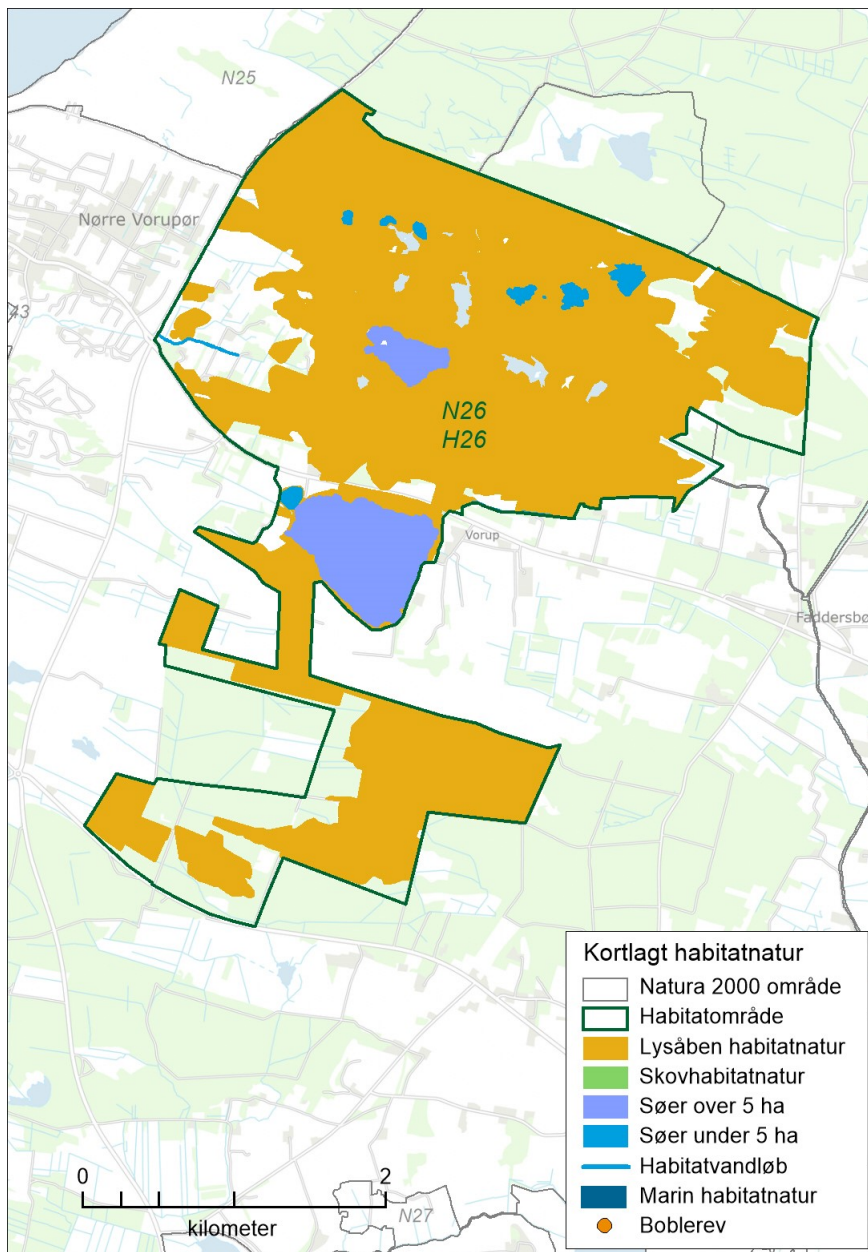

Oversigtskort over Natura 2000-området. På kortet vises områdets kortlagte habitatnaturtyper. Der er en sø over 5 ha i området. Naturtypen kendes ikke for alle søer over 5 ha, men alle er omfattet af vandområdeplanen.

I figuren ovenfor er oversigtligt vist udstrækningen af de kortlagte habitatnaturtyper, der udgør en del af områdets udpegningsgrundlag. Kortet viser udbredelsen af de lysåbne naturtyper, skovnaturtyperne, vandløbsnaturtyperne og sø-naturtyperne (søer over og under 5 ha). For en mere detaljeret visning af naturtypens udbredelse henvises til Miljøstyrelsens hjemmeside.



### 3.1 Områdets terrestriske natur

I området er der ved seneste kortlægning (2016-2019) kortlagt 4 lysåbne naturtyper. De fleste lysåbne naturtyper har været kortlagt tre gange (2004-06, 2010-12 og 2016-19) andre kun i forbindelse med de seneste to kortlægninger.

I nedenstående graf ses det samlede areal for hver naturtype i Natura 2000-området. Grafen viser desuden den historiske udvikling i naturtypernes areal og tilstand.

For de naturtyper, hvor der er et bekendtgørelsesfastsat tilstandssystem, er naturtypernes tilstand ligeledes angivet. Derved ses både den arealmæssige udvikling samt udviklingen i naturtypernes tilstand. For skovene og de to lysåbne naturtyper "urtebræmmer" og "indlandsklipper" er der ikke tilstandssystemer, og tilstanden vises derfor som "ej vurderet".

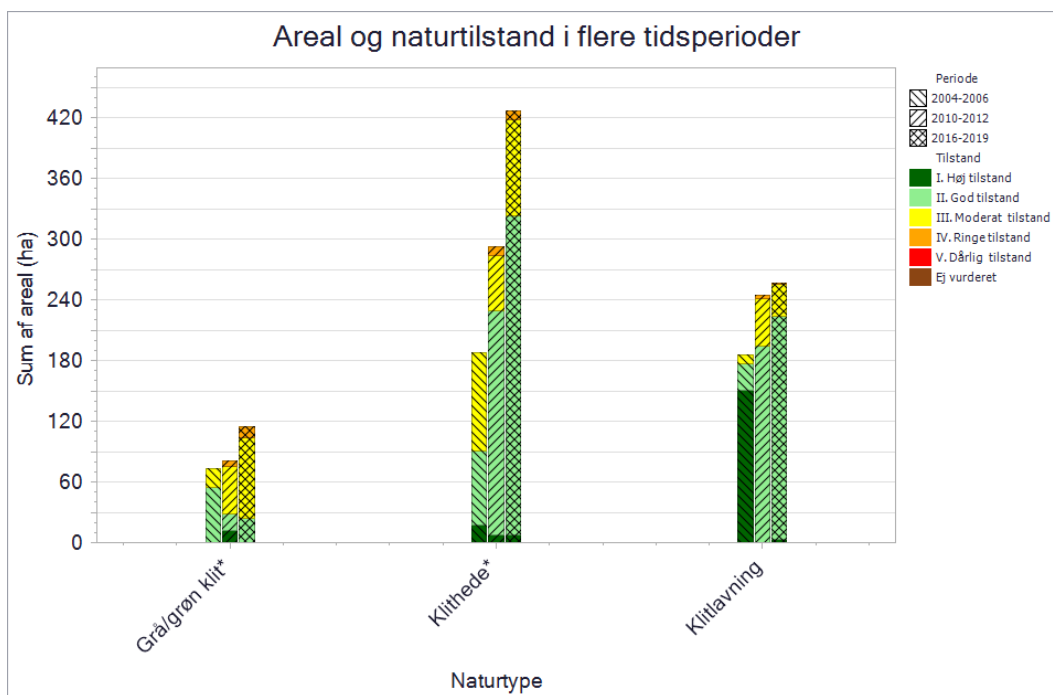

Grafen viser de kortlagte terrestriske naturtyperes areal. Kortlægningsperioden er angivet ved skraveringen af de enkelte søjler og tilstandsklasserne vises med en farveskala.

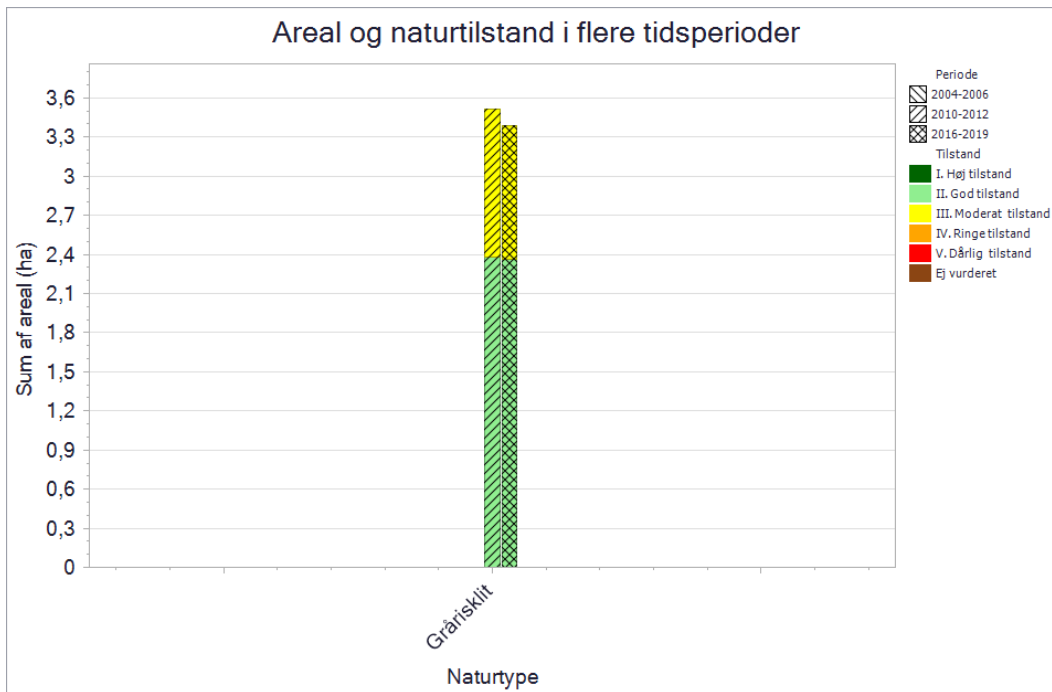

Grafen viser de kortlagte terrestriske naturtypers areal. Kortlægningsperioden er angivet ved skraveringen af de enkelte søjler og tilstandsklasserne vises med en farveskala.

### 3.1.1 Lysåbne terrestriske naturtyper

For de terrestriske naturtyper der er kortlagt i området, er naturtyperne generelt karakteriseret ved: I de stabile klitter længere inde i landet findes en række forskellige vegetationstyper afhængig af sandets kalkindhold, fugtighed og forstyrrelsesgrad. Grå/grøn klit (2130) består af et mere eller mindre lukket plantedække med græsser, urter, mosser og laver. Typen dækker over to undertyper, hvor den ofte artsrige grønsværsklit findes, hvor sandet er mere kalkholdigt, mens grå klit er de mest udvaskede og sure klitter med en særlig rig mos- og lavflora. Ved en yderligere udvaskning og stabilisering af sandet dannes klithede (2140) med dominans af dværgbuske. Hvor grundvandsstanden er høj ses fugtig eller vanddækket klitlavning (2190) med en række forskellige plantesamfund såsom enge, rørsumpe og små klitsøer. På sur og udvasket bund findes grårisklit (2170) med pilearten gråris.

Inden for området er der i alt i den seneste naturtype-kortlægning 2016-19 kortlagt godt 801 ha lysåbne naturtyper. I den tidligere kortlægning af de lysåbne naturtyper (2010-12) blev der i alt kortlagt knap 621 ha. Forskellen skyldes primært en justering af habitatområdets afgrænsning. Naturtilstanden for de lysåbne naturtyper er langt overvejende god. Tilstanden må tilskrives, at der kun er konstateret begyndende problemer med tilgroning med høj græs/urte vegetation og der er stort set ingen påvirkning fra naboliggende dyrkede arealer. Hvor tilstanden er moderat skyldes det overvejende manglende pleje og forekomst af invasive arter.

Der er kortlagt 426 ha klithede (2140) og 257 ha klitlavning (2190). Naturtyperne findes udbredt i hele området og ofte i mosaik med hinanden. Arealmæssigt er der sket en kraftig forøgelse på sammenlagt 146 ha i forhold til kortlægningen i 2010-2012, hvilket skyldes en justering af naturtypens afgrænsning. Klithedernes (2140) og Klitlavningernes (2190) naturtilstand har overordnet set ikke ændret sig i perioden mellem de to kortlægninger og de har hovedsageligt en god naturtilstand. Den gode naturtilstand skyldes primært en god variation i alder og sammensætning af dværgbuske, et kuperet terræn med variationer i fugtighedsgrad, men også en spredt dækning af blåtop og bølget bunke samt lidt for mange vedplanter i forhold til det optimale. Hvor tilstanden er moderat skyldes det for mange vedplanter og forekomst af invasive arter.

Der er kortlagt 115 ha grå/grøn klit (2130) hvilket er en forøgelse på 33 ha i forhold til kortlægningen i 2010-2012. Forskellen skyldes primært en justering af habitatområdets afgrænsning. Naturtypen findes på det lidt højereliggende terræn i det nordvestlige hjørne af området samt syd og øst for Ålvand. Naturtypen forekommer ofte i mosaik med Klithede. Grå/grøn klit er overvejende i moderat naturtilstand hvilket primært skyldes invasive arter.

Grårisklit (2170) findes spredt i den vestlige del af området og fylder arealmæssigt meget lidt (under 3,4 ha) og der er ikke de store ændringer mellem de to kortlægningsrunder.

### 3.1.1.1 Foreløbig vurdering af trusler mod naturtilstanden

Vurdering af en række væsentlige trusler har indgået konkret i kortlægning og tilstandsvurdering af naturtyper inden for det gennemførte NOVANA-program. Der er tale om kendte og aktuelle trusler med fokus på de forhold, som det er muligt at håndtere forvaltningsmæssigt.

Omfanget af disse trusler for dette områdes lysåbne naturtyper er vist nedenfor, og betydningen er konkret beskrevet og vurderet. Det drejer sig om truslerne tilgroning, uhensigtsmæssig hydrologi, direkte påvirkning fra landbrugsdrift og forekomst af invasive arter.

#### *Tilgroning af lyskrævende naturtyper med høje urter eller vedplanter*

De fleste lysåbne naturtyper er afhængige af fortsat græsning eller høslæt – oftest som et led i ekstensiv landbrugsdrift. Ved ophør af græsning eller høslæt vil naturarealet gro til i høje urter og vedplanter, og de lyskrævende, lavtvoksende arter, der er karakteristiske for naturtyperne, bliver udkonkurreret.

Ved naturtypekortlægningen er dækningsgraden af forskellige strukturelementer registreret, bl.a. dækningsgraden af middelhøj græs-/urtevegetation (15 – 50 cm), dækningsgraden af høj græs-/urtevegetation (over 50 cm) og kronedækket af træer og buske. Dækningsgraden er registreret på en skala fra 1-5. Omfanget og betydningen af tilgroningstruslen er vurderet for de enkelte naturtyper ved at sammenholde de indsamlede oplysninger om tilgroning med middelhøje urter, høje urter samt med træer og buske.

Dækningsgraden for de enkelte parametre er registreret ud fra nedenstående skala:

| Dækningsgraden af middelhøj græs-/urtevegetation (15 – 50 cm) | Dækningsgraden af høj græs-/urtevegetation (over 50 cm) | Kronedækket af træer og buske |
|---|---|-------------------------------|
| 1) 0-5%   | 1) 0-5%   | 1) 0%                         |
| 2) 5-10%  | 2) 5-10%  | 2) 1-10%                      |
| 3) 10-30%   | 3) 10-30%   | 3) 10-25%                     |
| 4) 30-75%   | 4) 30-75%   | 4) 25-50%                     |
| 5) 75-100%  | 5) 75-100%  | 5) 50-100%                    |

#### *Uhensigtsmæssig hydrologi i vådbunds naturtyper*

Kunstig afvanding med grøfter, dræn eller pumper forandrer naturen og kan føre til ændring i vegetationen, så den naturlige, naturtype-karakteristiske vådbundsvegetation erstattes af en vegetation, der i højere grad præges af mere almindelige, konkurrence-stærke tørbundsarter.

Ved naturtypekortlægningen er det på lavbundsarealer registreret, hvor stor effekt afvanding har på vegetationens sammensætning af arter. Effekten er angivet på en skala fra 1-5.

Afvanding er registreret ud fra en skala fra 1-5 inddelt som nedenstående:

| Afvanding  |
|--|
| 0) Højbundsareal   |
| 1) Ingen grøfter eller dræn. Fugtigbundsvegetation intakt                |
| 2) Afvanding m. svag effekt. Fugtigbundsvegetation udbredt               |
| 3) Afvanding m. tydelig effekt. Fugtigbundsvegetation på dele af arealet |
| 4) Afvanding m. udbredt effekt. Fugtigbundsvegetation hist og her        |
| 5) Fuldstændig afvandet. Fugtigbundsvegetation mangler                   |

#### *Direkte påvirkning fra landbrugsdrift på tilstødende arealer*

Intensiv landbrugsdrift på arealer, der grænser lige op til naturarealer, kan indebære en negativ påvirkning af naturindholdet i randområdet som følge af afdrift/udskylning af overskud af gødning eller sprøjtemidler. Forøget næringsindhold kan medføre, at naturtypens karakteristiske arter udkonkurreres af højt voksende arter, der favoriseres af det forøgede næringsindhold. Direkte tilførsel af næringsstoffer på naturarealet har samme effekt.

Ved naturtypekortlægningen er det samlede omfang af tydelige tegn på randpåvirkning fra gødsning eller sprøjtning af naboarealer samt direkte gødsning eller tilskudsfodring på arealet registreret.

Den påvirkede arealandel er angivet på en skala fra 1-5 inddelt som nedenstående:

| Arealandel tydelig eutrofiering (direkte gødsning eller tilskudsfodring) | Areal andel med tydelig randpåvirkning fra gødsning af naboarealer | Areal andel med tydelig randpåvirkning fra sprøjtning af naboarealer |
|--|--|--|
| 1) 0%  | 1) 0%  | 1) 0%  |
| 2) 1-10%   | 2) 1-10%   | 2) 1-10%   |
| 3) 10-25%  | 3) 10-25%  | 3) 10-25%  |
| 4) 25-50%  | 4) 25-50%  | 4) 25-50%  |
| 5) 50-100%   | 5) 50-100%   | 5) 50-100%   |

#### *Forekomst af invasive arter*

Invasive plantearter er ikke-hjemmehørende arter, der fortrænger naturlig vegetation. Forekomst af invasive arter er en trussel, fordi arterne breder sig ekspansivt og udkonkurrerer de arter, der er karakteristiske for naturtyperne. Invasive arter er særlig et problem i kyst- og klitnaturtyperne samt på hederne.

Ved naturtypekortlægningen er det registreret, på hvor stor en andel af det samlede areal, der forekommer en eller flere af de invasive arter, der er opført i Appendiks 2 til den tekniske anvisning for kortlægningen.

Arealandelen, hvor der forekommer invasive arter, er angivet på en skala fra 1-5 inddelt som nedenfor:

---

Samlet dækning af invasive arter

---

- 1) 0%
  - 2) 1-10%
  - 3) 10-25%
  - 4) 25-50%
  - 5) 50-100%
- 

*Arealandel med drift*

For de driftsafhængige, lysåbne naturtyper er det registreret, om arealet på kortlægningstidspunktet (2016-19) var i drift/pleje til sikring af lysåbne forhold. Drift er registreret som det totale andel af arealet, der enten græsses, tages høslæt (det afslåede materiale fjernes) eller foretages slåning (det afslåede materiale efterlades). Dette er opgjort ud fra en skala fra 1 til 5.

Manglende pleje er en trussel mod flere lysåbne naturtyper. For plejekrævende lysåbne naturtyper vil naturtilstanden normalt/ofte være afhængig af, at den hensigtsmæssige drift videreføres.

---

Samlet arealandel med drift

---

- 1) 0-5%
  - 2) 5-10%
  - 3) 10-30%
  - 4) 30-75%
  - 5) 75-100%
- 

**Negative påvirkninger på naturtyper**

I nedenstående afsnit gennemgås de enkelte naturtyper i forhold til hvilke parametre, der påvirker dem negativt, og hvor meget naturtypen samlet set bliver påvirket af den enkelte parameter. De enkelte parametres påvirkning afbilledes grafisk ud fra en skala på 1-5, hvor 1 generelt angiver den mindste værdi fx mindst tilgroning, mindst arealandel der er påvirket af gødskning, bedst hydrologi osv. og 5 generelt angiver den største værdi fx størst tilgroning, størst areal andel der er påvirket af gødskning, mest påvirket af uhensigtsmæssig hydrologi. Se afsnittets indledende gennemgang af de enkelte parametre for en mere detaljeret redegørelse.



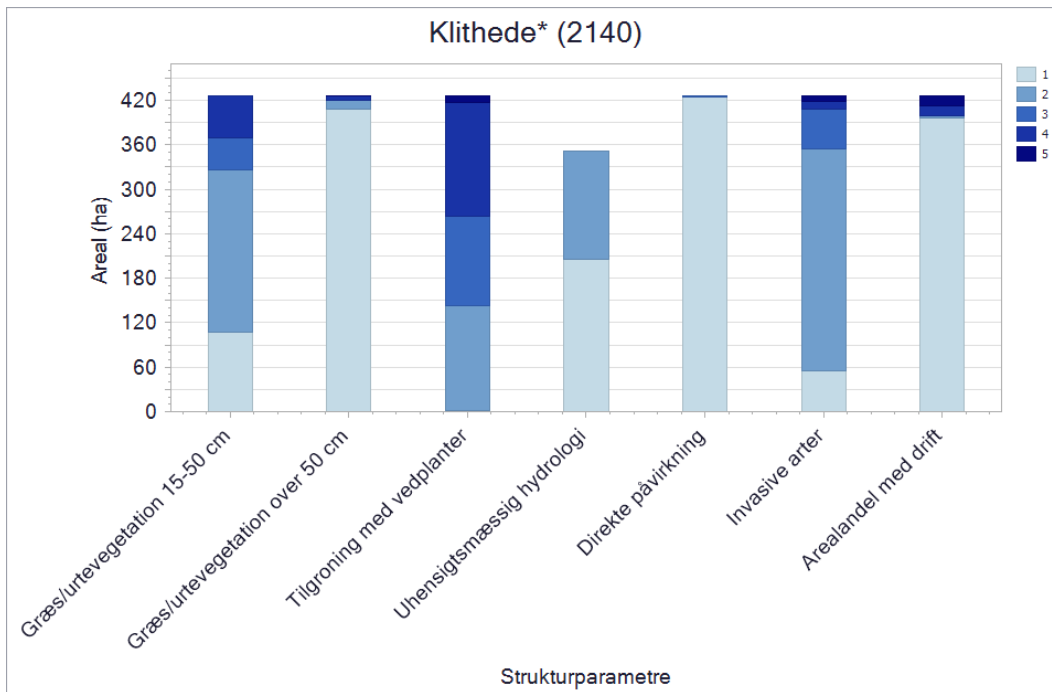

Figuren viser naturtypens strukturelle parametre, der blev registreret ved kortlægningen. For alle parametre går skalaen fra 1 til 5, hvor 1 generelt angiver den mindste grad af negativ påvirkning, fx mindst tilgroning, mindst arealandel, der er påvirket af gødskning, bedst hydrologi osv. Værdien 5 angiver den største grad af negativ påvirkning, fx størst tilgroning, størst arealandel, der er påvirket af gødskning, mest påvirket af uhensigtsmæssig hydrologi. Se afsnittets indledende gennemgang af de enkelte parametre for en mere detaljerede redegørelse.

*Klithede (2140)* er afhængig af naturlig dynamik og er meget følsom overfor eutrofiering, der skader mos- og lavforekomsterne og øger tilgroning med græsser og vedplanter. Våd klithede er afhængig af naturlig hydrologi. Klitheden er normalt betinget af græsning, og bekæmpelse af invasive arter som bjerg-fyr og rynket rose kan være nødvendig for at sikre naturtypen.

I Natura 2000-området er der kortlagt 426 ha med klithede. Klithederne har en stor aldersvariation i dværgbuske, terrænet er kuperet med varierende fugtighedsgrader og der er en varieret dværgbusksammensætning, alt sammen optimalt for klithederne. Kun 27 ha er afgræsset, 163 ha er truet af tilgroning med vedplanter og 72 ha er under tilgroning med invasive arter, især stjernebredrippe, sitka-gran, glansbladet hæg og bjergfyr. De invasive arter udgør et mindre problem på yderligere 299 ha. Blåtop og/eller bølget bunke er udbredt i hele området. Uhensigtsmæssig hydrologi er ikke et problem og arealerne er ikke udsat for direkte påvirkning fra dyrkede naboarealer.

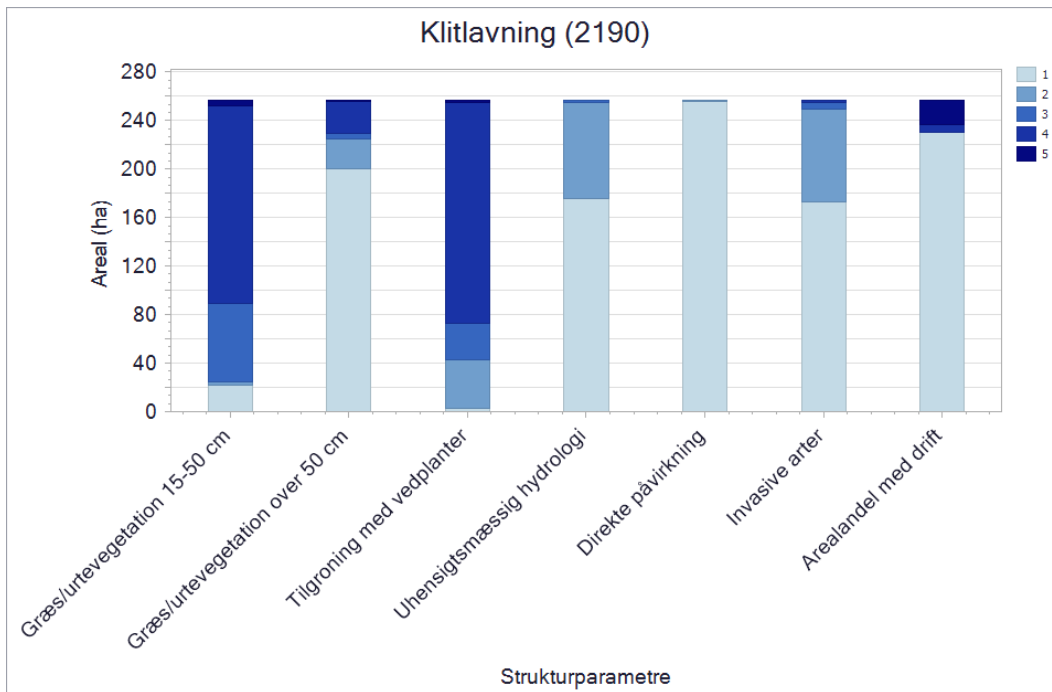

Figuren viser naturtypens strukturelle parametre, der blev registreret ved kortlægningen. For alle parametre går skalaen fra 1 til 5, hvor 1 generelt angiver den mindste grad af negativ påvirkning, fx mindst tilgroning, mindst arealandel, der er påvirket af gødsning, bedst hydrologi osv. Værdien 5 angiver den største grad af negativ påvirkning, fx størst tilgroning, størst arealandel, der er påvirket af gødsning, mest påvirket af uhensigtsmæssig hydrologi. Se afsnittets indledende gennemgang af de enkelte parametre for en mere detaljerede redegørelse.

*Klitlavning (2190)* er en meget varieret naturtype og vegetationen kan være lav, urte- og halvgræsdomineret, tilgroet i tagrør eller mere eller mindre kratbevokset. Drift i form af græsning kan begunstige typen, men er ikke altid en betingelse for god tilstand. Klitlavning er afhængig af naturlig hydrologi og naturlig dynamik, og bekæmpelse af invasive arter kan være nødvendig for at sikre naturtypen.

I Natura 2000-området er der kortlagt 257 ha med klitlavninger. Uhensigtsmæssig hydrologi er ikke et problem. 213 ha af klitlavningerne er truet af tilgroning med vedplanter og nogle steder er der spredt forekomst af invasive arter, især bjerg-fyr, sitka-gran og stjerne-bredribbe. 26 ha af det kortlagte areal plejes ved afgræsning. Arealerne er ikke udsat for direkte påvirkning fra dyrkede naboarealer.

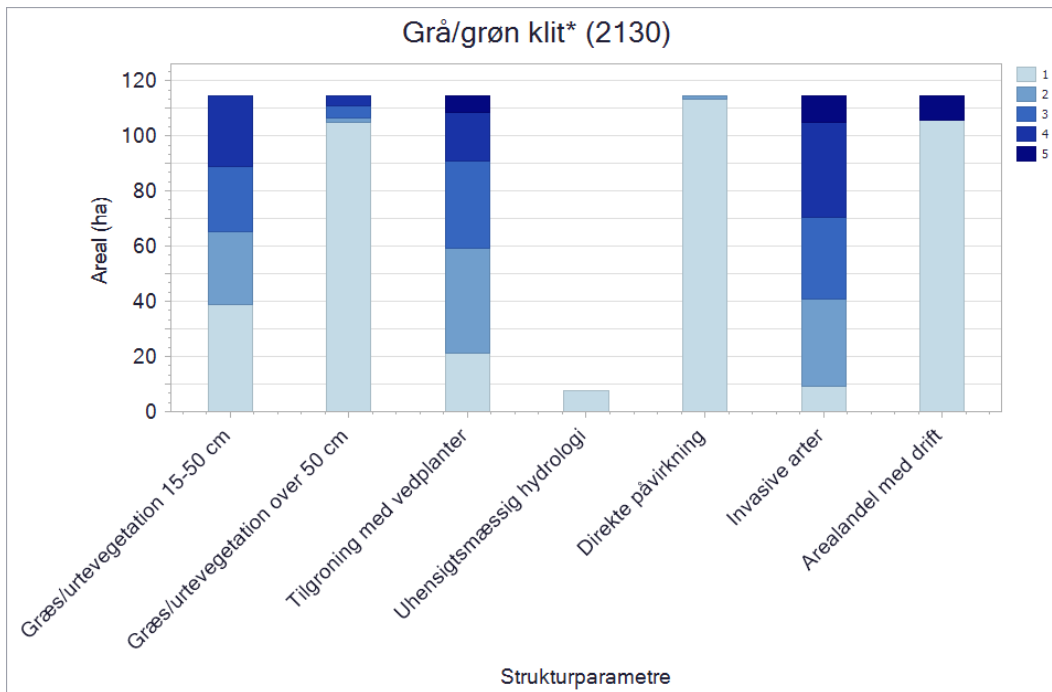

Figuren viser naturtypens strukturelle parametre, der blev registreret ved kortlægningen. For alle parametre går skalaen fra 1 til 5, hvor 1 generelt angiver den mindste grad af negativ påvirkning, fx mindst tilgroning, mindst arealandel, der er påvirket af gødskning, bedst hydrologi osv. Værdien 5 angiver den største grad af negativ påvirkning, fx størst tilgroning, størst arealandel, der er påvirket af gødskning, mest påvirket af uhensigtsmæssig hydrologi. Se afsnittets indledende gennemgang af de enkelte parametre for en mere detaljerede redegørelse.

*Grå/grøn klit (2130)* er afhængig af næringsfattige forhold, og især grå klit er meget følsom overfor eutrofiering, der skader mos- og lavforekomsterne. Naturtypen kan være betinget af naturlig dynamik, idet den udvikles ved naturlig succession af hvid klit. Især grøn klit vil normalt være driftsbetinget, og desuden kan bekæmpelse af invasive arter som rynket rose være nødvendig for at sikre naturtypen.

I Natura 2000-området er der kortlagt næsten 115 ha med grå/grøn klit. Kystens naturlige dynamik er ikke hindret i området, hvilket er gunstigt for naturtypen. Klitnaturtypen er i halvdelen af området truet af tilgroning med vedplanter og ca. to tredjedele af tilgroning med invasive arter, især bjergfyr, sitka-gran og stjernebredrippe. På ca. 1/4 af arealet er invasive arter et mindre problem, men forringer dog stadig naturtilstanden. Hovedparten af arealerne er ugræssede. Ca. en femtedel af områdets grå/grønne klitter er desuden truet af tilgroning med middelhøje græsser og urter, især i den nordøstlige del af området.

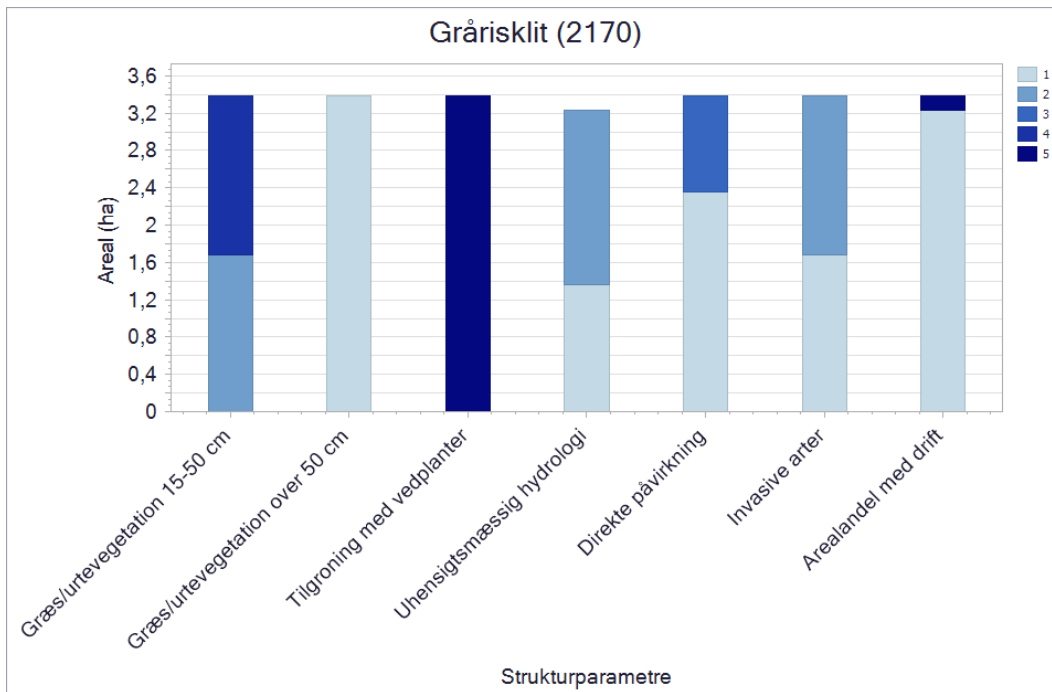

Figuren viser naturtypens strukturelle parametre, der blev registreret ved kortlægningen. For alle parametre går skalaen fra 1 til 5, hvor 1 generelt angiver den mindste grad af negativ påvirkning, fx mindst tilgroning, mindst arealandel, der er påvirket af gødsning, bedst hydrologi osv. Værdien 5 angiver den største grad af negativ påvirkning, fx størst tilgroning, størst arealandel, der er påvirket af gødsning, mest påvirket af uhensigtsmæssig hydrologi. Se afsnittets indledende gennemgang af de enkelte parametre for en mere detaljerede redegørelse.

*Grårisklit (2170)* har optimalt en høj dækning af gråris inklusiv mellemformer til krybende pil, en lav dækning af græsser og urter og ingen forekomst af invasive arter. På nogle arealer vil der være behov for at holde tilgroning med andre vedplanter og høje græsser og urter nede ved f.eks. rydning og/eller græsning. Bekæmpelse af invasive arter som bjerg-fyr og rynket rose kan være nødvendig for at sikre naturtypen.

I Natura 2000-området er der kortlagt ca. 3 ha med grårisklit. Naturtypen er præget af middelhøje høje græsser og urter og udbredt vedplantedække, hvilket er gunstigt for naturtypen. Nogle steder er der spredte forekomster med invasive arter, især bjergfyr og stjerne-bredribbe. Ca. 5 % af det kortlagte areal plejes ved afgræsning. Hovedparten af arealerne er ikke udsat for direkte påvirkning fra dyrkede arealer.

### 3.2 Områdets sø-natur

Ved overvågning af søer i NOVANA-programmet skelnes der mellem store søer over 5 ha og mindre søer og vandhuller under 5 ha. De store søer overvåges i forbindelse med programmets sø-overvågning, og for denne gruppe er der endnu ikke udviklet et tilstandssystem i forhold til naturtilstand. Der er således alene foretaget en bestemmelse af naturtypen for de store søer. De mindre søer og vandhuller under 5 ha overvåges i NOVANA-programmets naturovervågning, og for de mange søer i denne gruppe er der udover en bestemmelse af de enkelt søers naturtype også foretaget en beregning af søernes naturtilstand.

For de små søer under 5 ha, der er kortlagt i området, er naturtyperne generelt karakteriseret ved at, lobeliesø (3110) er kalk- og næringsfattige søer og vandhuller karakteriseret ved især grundskudsplanter og lav pH. Søbred med småurter (3130) er ret næringsfattige søer og vandhuller med små amfibiske planter ved bredden. De øvrige søer på udpegningsgrundlaget er karakteriseret ved at, kransnålgæsø (3140) er kalkrige søer og vandhuller med kransnålgæs, der typisk er ganske rene eller kun lidt eutrofierte. De øvrige søer på udpegningsgrundlaget er karakteriseret

ved at, brunvandet sø (3160) er søer og vandhuller, hvor vandets farve skyldes et højt indhold af humusstoffer. Typisk er det også ret sure søer med lave pH-værdier på 3-6.

### 3.2.1 Søer under 5 ha

Søer under 5 ha kortlægges og der foretages en beregning af søernes tilstand i forbindelse med NOVANA-programmets kortlægning af vandhuller og småsøer.

Søer under 5 ha er naturtypekortlagt og på baggrund af vegetation og en kombination af en række strukturparametre i og omkring søen er de enkelt søers tilstand beregnet. Metoden er beskrevet i den tekniske anvisning, der kan ses på DCE Aarhus universitets hjemmeside. I de Natura 2000-områder, hvor der er foretaget kortlægning af levesteder for vandhulsarterne stor vandsalamander og klokkefrø, er der samtidig foretaget kortlægning af de pågældende søers naturtype og tilstand. For et mindre antal søer kortlagt i perioden 2007-2012 er der ikke foretaget en beregning af naturtilstanden.

I en række Natura 2000-områder er alle eller stort set alle småsøerne blevet kortlagt og søernes tilstand er blevet beregnet. I andre områder, typisk de meget store områder med et stort antal småsøer, er kortlægningen ikke fuldt dækkende. Der vil i disse områder således være et antal søer, der ikke er undersøgt. Der er sket et skift i vurderingen af småsøernes naturtype mellem denne og den tidligere kortlægning. Tidligere kunne en enkelt eller nogle få planter være afgørende for fastsættelse af naturtypen. I den seneste kortlægningsrunde er det valgt, at naturtypebestemmelsen foretages på baggrund af den samlede sø-tilknyttede flora og de fysiske forhold i og omkring søerne. Det præsenterede datamateriale i figuren nedenfor vil især være indsamlet i perioden 2013-2018, men vil også kunne indeholde kortlægningsdata fra tidligere år for de småsøer, der ikke er blevet genkortlagt i denne overvågningsperiode.

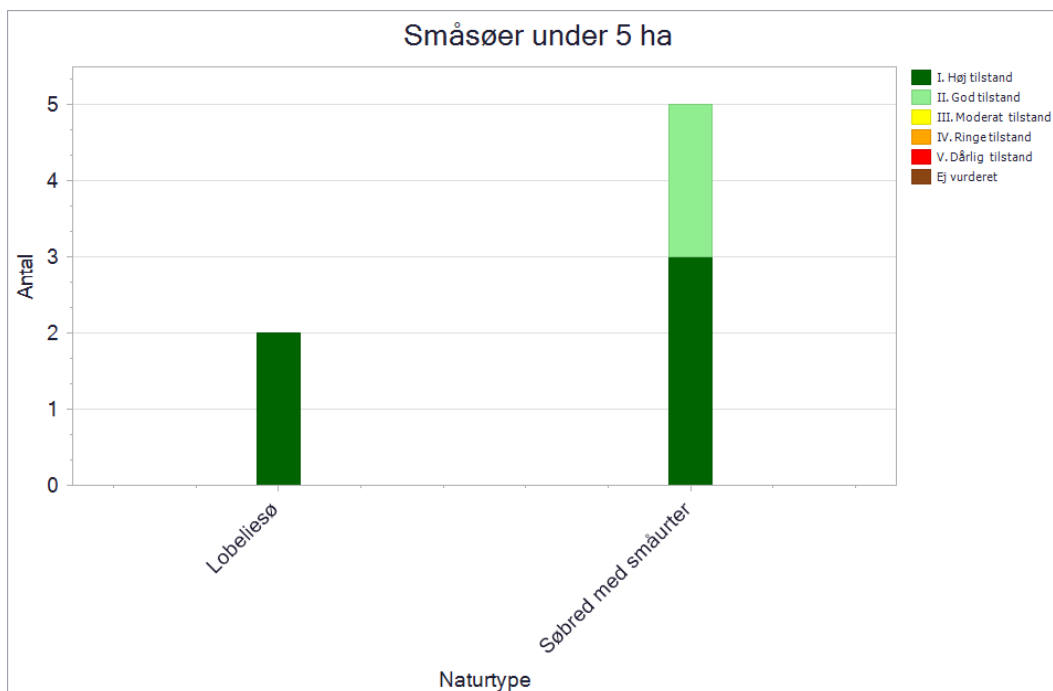

Figuren viser antal og tilstand af de kortlagte småsøer under 5 ha i området. Tilstandsklasserne er angivet med en farveskala.

I Natura 2000-området er der kortlagt i alt syv småsøer under 5 ha. To af søerne er kortlagt med habitatnaturtypen lobeliesø (3110), hvoraf de begge er beregnet til at være i høj tilstand. Søerne ligger lysåbnet uden næringspåvirkning fra jordbrugsdrift og har derfor høj dækningsgrad af roset planter bestående af tvepibet lobelie og fin bunke.





De øvrige fem søer er kortlagt med habitatnaturtypen søbred med småurter (3130), her er tre søer beregnet til at være i høj tilstand og to er beregnet til at være i god tilstand. Søerne har høj dækningsgrad af amfibiske planter og ingen forekomster af trådalger. Søerne ligger meget lysåbnet med ubetydelige forekomster af rørsump og en artsrig vegetation bestående af flydende kogleaks, aflangbladet vandaks og kortsporet blærerod m.fl.

Naturtypen kransnålalgesø (3140) er ikke kortlagt i området.

### 3.2.2 Foreløbig vurdering af negative påvirkninger (trusler mod naturtilstanden)

Alle søerne i området er i god-høj naturtilstand, og der vurderes ikke umiddelbart at være trusler imod fastholdelsen af naturtilstanden.

### 3.2.3 Søer over 5 ha

I forbindelse med Miljøstyrelsens overvågning af miljøtilstanden som grundlag for vandområdeplanerne indsamles der for de store søer en lang række miljødata. Der er således i alle større søer gennem flere overvågningsperioder systematisk indsamlet data om søernes miljøtilstand og naturindhold. Det drejer sig bl.a. om udvikling i sigtddybde, indhold af klorofyl a, totalfosfor og total-kvælstof, og undersøgelser af søernes undervandsvegetation. På baggrund af data er der i forbindelse med vandplanlægningen foretaget en vurdering af miljøtilstand og målopfyldelse for søerne. På baggrund af den registrerede plantevækst i søerne er der endvidere foretaget en identifikation af søernes naturtypeindhold. Oplysninger herom kan findes på Miljøstyrelsens hjemmeside i de basisanalyser, der udarbejdes forud for vandområdeplanerne.

I dette område er der to søer over 5 ha, den ene kortlagt som naturtypen lobeliesø (3110) og den anden som en brunvandet sø (3160). Nedenfor gennemgås søerne. Alle søer over 5 ha er omfattet af vandområdeplanerne og man kan læse mere om dem på Miljøstyrelsens [hjemmeside](#).

#### Førby Sø

Førby Sø er den største sø i området, den er ca. 50 ha og har en maxdybde på 2,4 m. Søen er kortlagt som en lobeliesø (3110) og har en karakteristisk vegetation bestående af bl.a. tvepipet lobelie og sortgrøn brasenføde. Der er registreret 28 plantearter i alt. Fiskebestanden i søen består af syv fiskearter hvoraf aborre og skalle er de dominerende. Miljømålet for Førby Sø er en god økologisk tilstand. I basisanalysen for vandområdeplaner 2021-2027 er søen vurderet til at have en ringe økologisk tilstand på grund af indholdet af fytoplankton.

#### Ålvand 1

Ålvand 1 har et areal på ca. 10 ha og en maks dybde på 0,5 m. Søen er kortlagt som en brunvandet sø (3160) og har en vegetation bestående af bl.a. vandnavle, pindsvineknop og liden siv. Miljømålet for Ålvand 1 er en god økologisk tilstand. I basisanalysen for vandområdeplaner 2021-2027 er søen vurderet til at have en ringe økologisk tilstand på grund af indholdet af fytoplankton.

## 3.3 Områdets vandløbsnatur

I Danmark findes der to vandløbshabitatnaturtyper: "Vandløb med vandplanter" og "Vandløb med tidvis blottet mudder med enårige planter". Specielt den første naturtype er vidt udbredt i de danske vandløb, og langt de fleste vandløbsstrækninger vil kunne henføres til denne naturtype. Den anden naturtype er meget sjældent forekommende, og naturtypen vil oftest kun registreres på korte vandløbsstrækninger, normalt i perioder med lav vandstand, hvor naturtypens karakteristiske

arter vil kunne etablere sig langs de mudrede vandløbsbredder. I år med dårlige vækstbetingelser eller høj vandstand kan naturtypen helt mangle.

I NOVANA-programmet er de to vandløbsnaturtyper kortlagt i vandløb i de habitatområder, hvor naturtyperne indgår i de pågældende områders udpegningsgrundlag. Der er endnu ikke i NOVANA-programmet udviklet et tilstandssystem til vandløbsnaturtyperne. Der vil således alene blive omtalt naturtypernes aktuelle forekomst på de kortlagte vandløbsstationer i områderne. Det er på nuværende tidspunkt ikke muligt at udtale sig om vandløbsnaturtypernes udbredelse i vandløbene. Kortlægningen er foretaget i de vandløb, der er omfattet af vandområdeplanerne, hvor der også kan findes flere oplysninger om vandløbenes økologiske tilstand.

| Naturtype               | Naturtype nr. | Længde (km) |
|-------------------------|---------------|-------------|
| Vandløb med vandplanter | 3260          | 0,9         |

Tabellen viser længden af de kortlagte vandløbsnaturtyper.

I dette område findes der 1.457 m vandløb, der er omfattet af vandområdeplanen for Jylland og Fyn. Habitatnaturtypen Vandløb med vandplanter (3260) er registreret på 900 m i blandt andet Førby Å.

## 4. Områdets habitatarter

I NOVANA-programmet overvåger Miljøstyrelsen forekomst og udbredelse af en lang række arter. Forekomst af de overvågede arter i dette habitatområde er beskrevet nedenfor.

Overvågningsmetoderne er tidligere beskrevet i basisanalysens afsnit om datagrundlag. Inden for området er der desuden foretaget kortlægning af egnede levesteder for enkelte arter. For de arter, der lever i søer, er kortlægningen foretaget ved registrering af relevante biologiske og strukturelle forhold i områdets småsøer. Artskortlægning kan findes på Miljøministeriets [MiljøGIS](#) og i [Danmarks Naturdata](#).

### **Odder**

Odderen lever i tilknytning til vandområder, og findes i såvel stillestående som i rindende vand. Arten kan findes i både saltvand og ferskvand, og foretrækker især uforstyrrede vandløb, søer, moser og fjordområder, med gode skjulesteder i form af tæt vegetation. Odderens udbredelse i Danmark er blevet overvåget på landsplan i det nationale overvågningsprogram i 2004, 2011-2012 og seneste igen i 2017. Arten blev i 2017 fundet i 332 10x10 km kvadrater mod hhv. 293 og 251 i 2011-2012 og 2004. Samlet set har odderen øget sin udbredelse markant over de ca. 15 år den er overvåget i NOVANA-programmet, og har nu etableret en egentlig ynglebestand både på Fyn og i Vestsjælland. Hvis bestanden på Sjælland på lang sigt skal sikres er det afgørende, at arten formår at genkolonisere de egnede levesteder mod sydøst.

Der er fundet spor/ekskrementer fra odder i afløbet fra Førby Sø i de seneste to overvågningsperioder. Det vurderes dog, at arten benytter området i langt større grad end illustreret ved overvågningen, og ud fra områdets karakter med mange små vandløb, søer og uforstyrrede skjulesteder vurderes der at være en stabil bestand af odder i området. Der vurderes således umiddelbart ikke at være trusler for artens forekomst i området.



Fund af Odder i området.

## 5. Områdets fuglearter

De fuglearter, der indgår i fuglebeskyttelsesområdernes udpegningsgrundlag, er kort beskrevet nedenfor. Overvågningsmetode er beskrevet tidligere under basisanalysens dataafsnit. Resultaterne fra NOVANA-programmets fugleovervågning ses i tabellerne under henholdsvis yngle- og trækfuglene neden for. For mere detaljeret beskrivelse af overvågningsmetode og resultater for de enkelte arter henvises til de tekniske anvisninger på DCE Aarhus Universitets hjemmeside. Artskortlægning kan findes på Miljøministeriets [MiljøGIS](#) og i [Danmarks Naturdata](#).

### 5.1 Ynglefugle

Fuglebeskyttelsesområde 17 - Ålvand Klithede og Førby Sø

| Ynglefugle 2004-2012 |      |      |      |      |      |      |      |      |      |
|----------------------|------|------|------|------|------|------|------|------|------|
|                      | 2004 | 2005 | 2006 | 2007 | 2008 | 2009 | 2010 | 2011 | 2012 |
| Trane                |      | 7    |      | 6    |      | 5    |      | 7    |      |
| Tinksmed             |      | 15   |      | 28   |      | 18   |      | 18   |      |
| Rødrygget tornskade  |      |      |      |      |      |      |      |      |      |

| Ynglefugle 2013-2019 |      |      |      |      |      |      |      |
|----------------------|------|------|------|------|------|------|------|
|                      | 2013 | 2014 | 2015 | 2016 | 2017 | 2018 | 2019 |
| Trane                |      | 8    |      |      | 7    |      | 9    |
| Tinksmed             |      |      | 19   |      | 18   |      | 26   |
| Rødrygget tornskade  |      |      |      |      |      |      | 4    |

Forekomst af ynglefugle på udpegningsgrundlaget. Antal ynglepar optalt ved NOVANA-overvågningen 2004–2019. Årene 2017-19 indgår i det igangværende overvågningsprogram. Der er alene medtaget data indsamlet af Miljøstyrelsens NOVANA-program.



Figuren viser antal og tilstand af de kortlagte levesteder for ynglefugle. Tilstandsklasserne er angivet med en farveskala.



## Trane

Trane yngler i Danmark i mere eller mindre åbne, uforstyrrede moser, hedemoser og andre vådområder. I de seneste år er den også registreret ynglende på selv meget små lokaliteter, hvor den kan have sin rede uden forstyrrelse fra rovdyr. Tranen forsvandt fra Danmark som ynglefugl i midten af 1800-tallet. I 1980 var der et enkelt dansk ynglepar og frem til ca. år 2000 var bestanden forholdsvis lille. Herefter er der konstateret en markant fremgang i antallet af ynglende traner, og det vurderes at bestanden fortsat er stigende. Danske traner er overvejende trækfugle, som overvintrer i Spanien, men i milde vintre kan nogle fugle overvintrer her i landet. Arten er i dag udbredt i stort set hele landet, omend der fortsat kun findes kun få ynglepar på øerne. I NOVANA-programmet overvåges trane af Miljøstyrelsen nu hvert andet år i de fuglebeskyttelsesområder, hvor den indgår i områdernes udpegningsgrundlag. Trane er senest overvåget i 2017.

I fuglebeskyttelsesområde nr. 17 har bestanden af trane været stabil omkring 5-9 par i overvågningsperioden 2004-2019. Området har gennem mange år huset et enkelt ynglepar, men efter årtusindskiftet har bestanden været i hastig fremgang, og repræsenterer i dag formentlig landets tætteste bestand med 9 par i 2019. Fuglene benytter de fugtige områder ved Ålvand Klithede til yngle- og fourageringsområder, men flyver også periodisk udenfor området til landbrugsarealer for at raste og fouragere. Områdets store sammenhængende våde og tørre naturtyper giver gode ynglemuligheder for arten, og lokalt vurderes der ikke at være væsentlige, aktuelle trusler for artens yngleforekomst.

## Tinksmed

Tinksmed er i Danmark tæt knyttet til næringsfattige hedemoser med småsøer og kær på store heder. Arten er trækfugl, som overvintrer i Afrika. Den var tidligere en ret almindelig ynglefugl i Jylland, men er i gennem 1900-tallet gået stærkt tilbage, og forekommer nu alene i Vest- og Nordvestjylland. Samlet set har den danske bestand været i fremgang i overvågningsperioden 2004-2011, men artens udbredelse indskrænkes og bestanden af tinksmed er i helt overvejende grad koncentreret til de våde hedeområder i Thy, mens de få resterende bestande på tre andre jyske hedeområder generelt er i tilbagegang, og arten er på disse lokaliteter i fare for helt at forsvinde herfra. Det vurderes, at en trussel for arten kan være tilgroning af de næringsfattige heder. Det vurderes dog ikke at udgøre et væsentligt problem på de fleste af de kendte ynglepladser, men meget tyder også på, at den er udsat for trusler på artens overvintringslokaliteter i Afrika, da dens tilbagegang ikke alene kan forklares med forholdene på artens ynglepladser i Danmark. I NOVANA-programmet overvåges tinksmed af Miljøstyrelsen nu hvert andet år i de fuglebeskyttelsesområder, hvor arten indgår i de pågældende områders udpegningsgrundlag. Yngleforekomsten af tinksmed blev senest overvåget 2019.

I fuglebeskyttelsesområde nr. 17 blev der i forbindelse med den seneste overvågning i 2019 konstateret 26 ynglende par i området. Arten har i overvågningsperioden 2004-2019 været rimelig stabil forekommende med 15 til 26 par, og arten yngler med spredte par i hele området. Udover de 24 par på selve Ålvand Klithede, så yngler arten også med to par i Færgegård Sig. I dag er bestanden landets næsthøjeste efter Hanstholm Reservatet, og området er hermed et absolut kerneområde for arten på landsplan. Arten yngler i kanten af klitlavninger og oversvømmede arealer og er afhængig af en høj vandstand i yngletiden. I tørre år udgør de potentielle ynglepladser udelukkende en smal zone omkring klitlavningerne.

I området er der kortlagt 1 levesteder for tinksmed i høj tilstand. Levestedet er kendetegnet ved god hydrologi og store vandflader med passende vegetationshøjde langs bredzonen. Levestederne har desuden få høje strukturer og en meget lav menneskelig forstyrrelse. Områdets store sammenhængende våde naturtyper giver gode ynglemuligheder for arten, og lokalt vurderes der ikke at være væsentlige, aktuelle trusler for artens yngleforekomst.

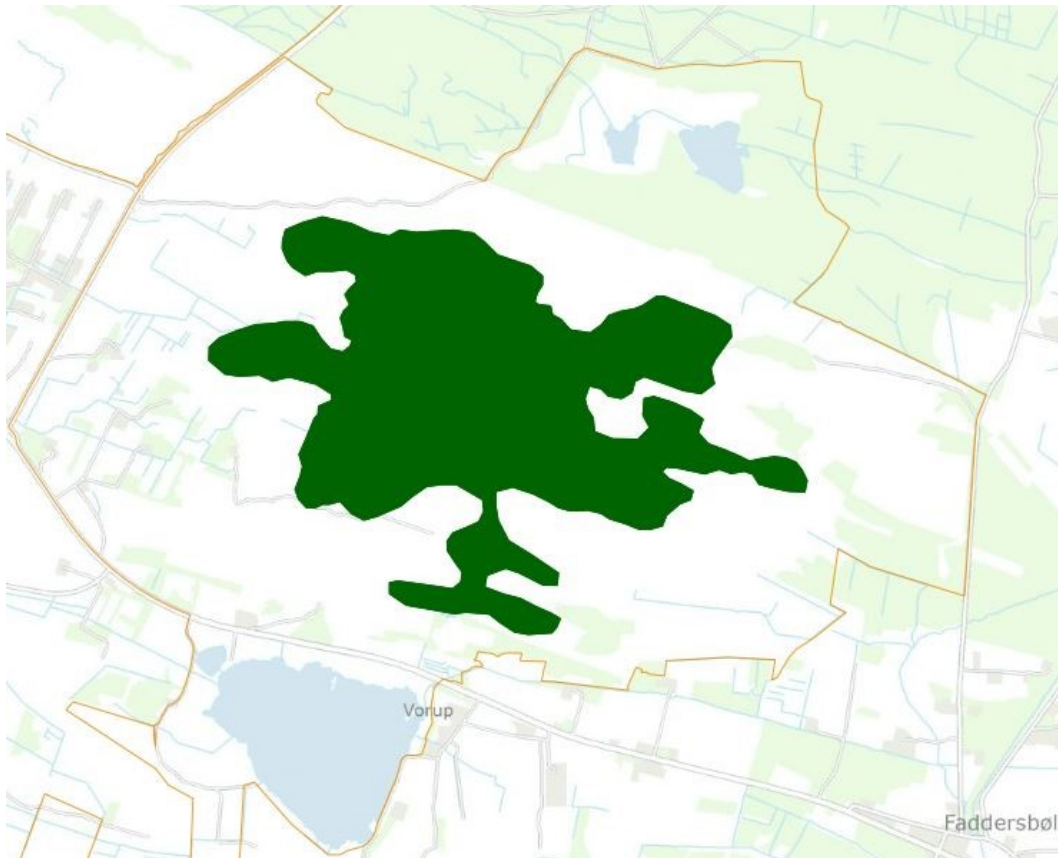

Tilstand af kortlagt levested for tinksmed. Tilstanden er angivet med en farveskala: mørkegrøn= høj, lysegrøn= god, gul= moderat, orange= ringe, rød= dårlig og grå= ej vurderet. Den orange streg angiver fuglebeskyttelsesområdets grænse.

### Rødrygget tornskade

Rødrygget tornskade yngler i en række mere eller mindre lysåbne naturtyper, herunder heder, overdrev, ryddede eller stormfaldne skovområder, ådale under tilgroning m.fl. Den danske ynglebestand blev i 1990'erne opgjort til 1500-3000 ynglepar, og det vurderes at bestanden fortsat er på samme niveau. Arten er trækfugl, der overvintrer i Øst- og Sydafrika. Arten er vidt udbredt i alle dele af Danmark. Udbredelsen synes at være nogenlunde stabil. De seneste år har vist, at visse fuglebeskyttelsesområder som fx Hulsig Hede i Nordjylland og Gribskov i Nordsjælland med en målrettet indsats viser sig at huse store og tætte ynglebestande. Det er vanskeligt at udtale sig sikkert om bestandsudviklingen samlet set i Danmark, men antagelig er den nogenlunde stabil. I NOVANA-programmet overvåges rødrygget tornskade af Miljøstyrelsen nu hvert andet år i de fuglebeskyttelsesområder, hvor arten indgår i de pågældende områders udpegningsgrundlag. Yngleforekomsten af rødrygget tornskade blev for første gang overvåget i NOVANA-programmet i 2018.

Arten er ny på udpegningsgrundlaget for fuglebeskyttelsesområde nr. 17, og arten blev overvåget i 2019 for første gang. Ynglebestanden i området blev opgjort til 4 par. Artens kerneområde er det store sammenhængende klit- og hedelandskab som findes i hele området. Fuglene yngler med 3 par i den østlige del af Ålvand Klithede samt med et enkelt par i Stenbjerg Klitplantage. Arten foretrækker især områder med spredte vedplanter som giver gode fouragerings- og redemuligheder. Områdets store sammenhængende klitlandskab udgør et af artens foretrukne ynglehabitater, og lokalt vurderes der ikke at være væsentlige, aktuelle trusler for artens yngleforekomst.

## 5.2 Trækfugle

### Fuglebeskyttelsesområde 17 - Ålvand Klithede og Førby Sø

| Trækfugle 2004-2017 |             |      |      |      |      |      |      |      |      |
|---------------------|-------------|------|------|------|------|------|------|------|------|
|                     | 2004 - 2009 | 2010 | 2011 | 2012 | 2013 | 2014 | 2015 | 2016 | 2017 |
| Grågås              | 7210        | 81   | 18   | 2    | 0    |      |      | 2    | 0    |
| Kortnæbbet gås      | 450         |      |      |      | 0    |      |      | 0    | 0    |

Trækfugle på udpegningsgrundlaget i dette fuglebeskyttelsesområde. Trækfuglearterne antal er optalt i NOVANA-programmet. I perioden 2004-2009 vises den største forekomst gennem perioden. For perioden 2010-2017 vises der årlige data.

#### Grågås

Grågås er en udbredt ynglefugl i Danmark. Den danske ynglebestand suppleres i efteråret af trækfugle fra Norge der trækker gennem Jylland og fugle fra Sverige, der trækker igennem Østdanmark. Både overvintrings- og trækbestanden af grågås har været optalt gennem en lang årrække. Antallet af grågæs i Danmark opgøres to gange årligt. Den overvintrende bestand optælles ved midvinter i januar, og der foretages en tælling af trækkende fugle i september. Både den overvintrende bestand og trækbestanden har igennem en lang årrække været stigende. De seneste år har bestandene tilsyneladende udvist en stagnerende men høj bestandsstørrelse. I NOVANA-programmet overvåges arten af DCE Aarhus Universitet. Der foretages optælling af bestandene mindst tre gange i hver overvågningsperiode i de fuglebeskyttelsesområder, hvor grågås som trækfugle indgår i de pågældende områders udpegningsgrundlag.

Grågås benytter periodisk området vandflader ved Førby Sø og på selve klitheden som overnatningsplads, hvilket ikke fremgår af overvågningsprogrammet i perioden 2004-2017, hvor arten er optalt på artens fourageringsområder. Systematiske overnatningstællinger ved større vandområder er indført i overvågningsprogrammet fra 2017 og frem. Det er derfor ikke muligt på nuværende tidspunkt at udtale sig om artens aktuelle forekomst i området. Der er dog indikationer på, at arten har ændret udbredelsesmønster og således foretrækker arealer og overnatningsmuligheder i andre områder og søer på Thy. Områdets karakter med flere store åbne vandflader tilgodeser generelt arten, og der vurderes således ikke umiddelbart at være trusler for artens lokale forekomst.

#### Kortnæbbet gås

Kortnæbbet gås yngler på Svalbard og overvintrer i Nordvesteuropa bl.a. Danmark, hvor den ofte ses fouragerende på marker og enge, overvejende i Vest- og Nordjylland, men de seneste år er arten i stigende grad registreret i Østdanmark, bl.a. på Sydfalster. Antallet af kortnæbbet gås er gennem en lang årrække blevet optalt ved midvintertællinger i januar og fra 2004 også om foråret i marts. Bestanden af kortnæbbet gås har set i et længere perspektiv været stigende. De betydelige år-til-år udsving skyldes givetvis især forskelle mellem vinterens hårdhed og snefald. I NOVANA-programmet overvåges arten af DCE Aarhus Universitet. Der foretages optælling af bestandene mindst tre gange i hver overvågningsperiode i de fuglebeskyttelsesområder, hvor kortnæbbet gås som trækfugle indgår i de pågældende områders udpegningsgrundlag.

Kortnæbbet gås benytter periodisk området vandflader ved Førby Sø og på selve klitheden som overnatningsplads, hvilket ikke fremgår af overvågningsprogrammet i perioden 2004-2017, hvor arten er optalt på artens fourageringsområder. Systematiske overnatningstællinger ved større vandområder er indført i overvågningsprogrammet fra 2017 og frem. Det er derfor ikke muligt på nuværende tidspunkt at udtale sig om artens aktuelle forekomst i området. Områdets karakter med flere store åbne vandflader tilgodeser generelt arten, og der vurderes således ikke umiddelbart at være trusler for artens lokale forekomst.

## 6. Indsatser i området

Der er en 6-årig (12-årig for skovbevoksede fredskovpligtige arealer) rullende planlægning og gennemførelse af indsatserne i Natura 2000-områderne. Der udarbejdes først basisanalyser med faktisk viden om området. Disse følges op af Natura 2000-planer med beskrivelse af mål og indsatser. Herefter udarbejdes handleplaner, hvorefter der gennemføres indsatser for at nå de mål, der er sat i planerne. Det betyder, at der udarbejdes basisanalyser til den næste generation af planer, mens indsatserne for at opfylde den gældende plan er ved at blive gennemført.

Den anden generation af Natura 2000-planer blev udsendt i april 2016, de opfølgende handleplaner udkom i 2017, og gennemførelse sker frem mod udgangen af 2021. Statslige lodsejere har enten udarbejdet særlige drifts- og plejeplaner eller har andre forvaltningsplaner, som opfylder Natura 2000-planernes krav til indsats

I forhold til indsatserne i første planperiode (2010-2015) har både Naturstyrelsen og Forsvaret orienteret om, at de indsatser, som skulle gennemføres på deres arealer, er gennemført. I forbindelse med udarbejdelse af handleplaner for 2016-2021, har kommunerne redegjort for gennemførte indsatser beskrevet i første planperiode i forhold til deres myndighedsområde. Kommunernes redegørelse for dette område kan ses i bilag 1. I kommunernes redegørelse lægges der vægt på de indsatser, der ikke har været finansieret via Landdistriktsprogrammet eller andre tilskudsordninger.

Indsatsen efter den gældende plan (2016-2021) er ikke nødvendigvis afspejlet i de data, der ligger til grund for denne basisanalyse, dels fordi flere af indsatserne endnu ikke var igangsat ved gennemførelsen af dataindsamlingen (dataindsamling i perioden 2016-2019), og dels fordi naturens økologiske træghed medfører, at resultatet i naturtilstanden i de fleste tilfælde først kan erkendes efter en årrække. Hertil kommer, at en række plejekrævende naturtyper er afhængige af en fortsat indsats.

I den anden generation af Natura 2000-planer blev der fokuseret på indsatser, der kan sikre områdernes robusthed samt sammenkædning af naturarealer. Dette var en overbygning på de første Natura 2000-planer der fastlagde rammerne for en række grundlæggende handleplaniltag, som fx rydninger, forbedrede hydrologiske forhold og iværksættelse af plejetiltag som fx græsning. LIFE-projekter, projekter og indsatser med tilskud fra landdistriktsordningerne (LDP) og andre tilskudsordninger samt kommunale/statslige projekter bidrager til at gennemføre både første og anden Natura 2000-plan.

I nedenstående tabel ses et overblik over de tiltag, der er igangsat eller gennemført i perioden 2010-2019 i området, og som er finansieret via landdistriktsprogrammet eller anden tilskudsordning. Der kan være ansøgt om flere typer af indsats på det samme areal. Dette gør sig specielt gældende i forbindelse med igangsætning af naturpleje – fx både rydning og forberedelse til græsning med hegnssætning. Ordningerne Rydning, Forberedelse til afgræsning, Hydrologi, afgræsning samt sammenhæng har været specielt rettet mod Natura 2000-områder. Øvrige ordninger har været landsdækkende. Tabellen viser alene de arealer, der ligger i Natura 2000-områder (både dem, der har været udpeget i hele perioden og de nye, der er kommet til med grænsejusteringen i 2018.)

| Type af indsats                                      | Sum af Areal i ha |
|--|-------------------|
| Forberedelse til afgræsning                          | 44                |
| Græsning/slæt  | 162               |
| Lavbundsprojekter, Etableret                         |                   |
| Lavbundsprojekter, Forundersøgelse                   |                   |
| Hydrologiprojekter, Etableret                        |                   |
| Hydrologiprojekter, Forundersøgelse                  |                   |
| Natur og Miljø-projekter, etablering og genopretning |                   |
| Rydningprojekter                                     |                   |
| Sammenhængende arealer                               |                   |
| Skovnaturtypebevarende drift og pleje                |                   |
| Urørt skov   |                   |
| <b>Alle indsatser samlet</b>                         | <b>166</b>        |

Tilskud til naturforbedring og naturpleje i området. Der kan være flere typer af indsats på det samme areal.

I Natura 2000-området er der indgået aftaler om tilskud til naturforbedring på betydelige arealer. Den primære naturplejeindsats har været tilsagn om midler til afgræsning på ca. 162 ha. Der er desuden givet tilsagn til forberedelse til afgræsning på ca. 44 ha.

Området har været en del af LIFE-projektet "LIFE Sårbar natur langs vestkysten" (2013-2018). Projektet har haft hovedfokus på at forbedre naturtilstanden i klitnaturtyper langs den danske vestkyst, samt at forbedre leve- og yngleforholdene for en række af fugle- og paddearter. Dette skal opnås ved at genoprette naturlig hydrologi, rydde invasive arter af nåletræer samt rynket rose, rydning af vedplanter, etablering af fugleøer og indføre græsning for at sikre naturtyperne forbliver lysåbne. Projektet dækker flere Natura2000-områder og har i løbet af den 6 årige projektperiode er der på landsplan forbedret hydrologi på næsten 300 ha., ryddet ca. 250 ha nåletræer og 38 ha rynket rose, ryddet ca. 100 ha vedplanter, etableret seks fugleøer i størrelser fra 500-20.000 m<sup>2</sup> og etableret græsning på 44 ha.

Ved Ålvand har der være fokus på genopretning af naturlig hydrologi, bekæmpelse af rynket rose med biorotor og fjernelse af invasive nåletræer.

Endelig er der vedtaget en forvaltningsplan for forvaltning af mink, mårhund og vaskebjørn i Danmark. Målet er at reducere skader forvoldt af de tre invasive rovdyr primært på populationer af kolonirugende og jordrugende fuglearter og sekundært på mindre pattedyr. Indsatsområderne ligger primært indenfor Natura 2000-områderne.

## 6.1 Indsatser i vandplaner

Med vandområdeplanerne og de tilhørende indsatsprogrammer gennemføres indsatser til opfyldelse af vandplanlægningens mål om god økologisk tilstand i vandløb, søer og kystvande. Disse indsatser bidrager tillige til at opfylde bevaringsmålsætningerne for akvatiske arter og naturtyper i overensstemmelse med de bevaringsmålsætninger, der fremgår af Natura 2000-planen for området. Vandområdeplanerne for 2015-2021 og de tilhørende bekendtgørelser med miljømål og indsatsprogrammer findes på Miljøstyrelsens hjemmeside. De konkrete indsatser, der skal gennemføres i planperioden 2015-2021, er sammenfattet i vandområdeplanernes kapitel 6.

Vandområdeplanernes indsatser omfatter både forebyggelse af yderligere forringelser, fx ved regulering af lokale kilder til forurening og genopretning af god tilstand, fx ved genslyngning af vandløb og fjernelse af spærringer. Kommunerne har ansvaret for gennemførelse af den del af indsatsen, som omfatter spildevandsudledninger og de fysiske forhold i vandløb og søer, herunder

restaurering. Kommunerne skal koordinere indsatsen i de kommunale Natura 2000-handleplaner og Natura 2000-skovhandleplaner med indsatsen for vådområder og andre naturtyper, der med hensyn til deres vandbehov er direkte afhængige af vandøkosystemer og omfattet af vandområdeplanerne.



# 7. Litteratur

## 7.1 Anvendte EU-direktiver, love og bekendtgørelser

Rådets direktiv 92/43/EØF af 21. maj 1992 om bevaring af naturtyper samt vilde dyr og planter med senere ændringer (**Habitatdirektivet**).

<http://eur-lex.europa.eu/LexUriServ/LexUriServ.do?uri=OJ:L:1992:206:0007:0050:DA:PDF>

Europa-Parlamentets og Rådets direktiv 2009/147/EF af 30. november 2009 om beskyttelse af vilde fugle med senere ændring (**Fuglebeskyttelsesdirektivet**).

<http://eur-lex.europa.eu/LexUriServ/LexUriServ.do?uri=OJ:L:2010:020:0007:0025:DA:PDF>

Bekendtgørelse nr. 119 af 26. januar 2017 af lov om miljømål m.v. for internationale naturbeskyttelsesområder (**Miljømålsloven**).

<https://www.retsinformation.dk/Forms/R0710.aspx?id=186416>

Bekendtgørelse nr. 653 af 19. maj 2020 om klassificering og fastsættelse af mål for naturtilstanden i internationale naturbeskyttelsesområder (**målbekendtgørelsen**).

<https://www.retsinformation.dk/eli/lta/2020/653>

Bekendtgørelse nr. 1595 af 6. december 2018 om udpegning og administration af internationale naturbeskyttelsesområder samt beskyttelse af visse arter (**habitatbekendtgørelsen**).

<https://www.retsinformation.dk/eli/lta/2018/1595>

Bekendtgørelse nr. 1389 af 3. december 2017 om særlig fiskeriregulering i marine Natura 2000 områder for beskyttelse af revstrukturer (**Natura 2000-bekendtgørelsen**).

<https://www.retsinformation.dk/Forms/R0710.aspx?id=195198>

Bekendtgørelse nr. 1355 af 27. november 2018 om anvendelse af akustiske alarmer (pingere) i visse garnfiskerier (**pingerbekendtgørelsen**).

<https://www.retsinformation.dk/Forms/R0710.aspx?id=205353>

## 7.2 Anvendt faglitteratur

### Naturtyper

Fredshavn, J.R., Nygaard, B., Ejrnæs, R., Damgaard, C., Therkildsen, O.R., Elmeros, M., Wind, P., Johansson, L.S., Alnøe, A.B., Dahl, K., Nielsen, E.H., Pedersen, H.B., Sveegaard, S., Galatius, A. & Teilmann, J. (2019). Bevaringsstatus for naturtyper og arter – 2019. Habitatdirektivets Artikel 17-rapportering. Aarhus Universitet, DCE – Nationalt Center for Miljø og Energi, 52 s. Videnskabelig rapport fra DCE – Nationalt Center for Miljø og Energi nr. 340.

Fredshavn, J.R. (2012). Tilstandsvurdering af habitatnaturtyper 2010-11. NOVANA. Aarhus Universitet, DCE – Nationalt Center for Miljø og Energi, 32 s. - Videnskabelig rapport fra DCE - Nationalt Center for Miljø og Energi nr. 39

Fredshavn, J.R. & Nygaard, B. (2014). Tilstandsvurdering af ni habitatnaturtyper. Strandvolde, klinger, strandenge og kystklitter. Aarhus Universitet, DCE – Nationalt Center for Miljø og Energi, 28 s. - Videnskabelig rapport fra DCE - Nationalt Center for Miljø og Energi nr. 113.

Hansen, J.W. (red.) 2018: Marine områder (2016). NOVANA. Aarhus Universitet, DCE – Nationalt Center for Miljø og Energi, 140 s. - Videnskabelig rapport fra DCE - Nationalt Center for Miljø og Energi nr. 253.

Hansen J.W. & Høgslund S. (red.) 2019. Marine områder (2018). NOVANA. Aarhus Universitet, DCE – Nationalt Center for Miljø og Energi, 156 s. - Videnskabelig rapport fra DCE nr. 355.

Johansson, L.S., Søndergaard, M., Landkildehus, F., Kjeldgaard, A., Sortkjær, L. & Windolf, J. (2018). Søer 2016. NOVANA. Aarhus Universitet, DCE – Nationalt Center for Miljø og Energi, 84 s. - Videnskabelig rapport fra DCE - Nationalt Center for Miljø og Energi nr. 259.

Rasmussen, J.J., Andersen, D.K. & Alnøe, A.B. (2018). Vandløb 2016. Økologisk tilstand, miljøfremmede stoffer og tungmetaller samt naturtyper og arter. NOVANA. Aarhus Universitet, DCE – Nationalt Center for Miljø og Energi, 64 s. - Videnskabelig rapport fra DCE - Nationalt Center for Miljø og Energi nr. 260.

Nygaard B., Damgaard C., Nielsen K.E., Bladt J., Ejrnæs R. (2019). Terrestriske Naturtyper 2004-2016. NOVANA. Aarhus Universitet, DCE - Nationalt Center for Miljø og Energi.  
www.novana.au.dk.

Hansen J.W. & Høgslund S. (red.) (2019). Marine områder 2018. NOVANA. Aarhus Universitet, DCE Nationalt Center for Miljø og Energi, 156 s. - Videnskabelig rapport fra DCE nr. 355.

### Arter

Eigaard OR, Bastardie F, Breen M, Dinesen GE, Hintzen NT, Laffargue P et al. (2016). Estimating seabed pressure from demersal trawls, seines, and dredges based on gear design and dimensions. ICES J Mar Sci., 73(Suppl. 1), 27-43.

Eigaard, O.R., Bastardie, F., Hintzen, N.T., Buhl-Mortensen, L., Buhl-Mortensen P., Catarino, R. et al. (2017). The footprint of bottom trawling in European waters: Distribution, intensity, and seabed integrity. ICES J Mar Sci., 74(3): 847–865.

Fredshavn, J.R., & Søgaard, B. (2014). Levestedsvurdering for to paddearter. Stor vandsalamander og klokkefrø. Aarhus Universitet, DCE – Nationalt Center for Miljø og Energi, 26 s. - Videnskabelig rapport fra DCE - Nationalt Center for Miljø og Energi nr. 88.

Fredshavn, J. & Søgaard, B. (2014). Levestedsvurdering for eremit *Osmoderma eremita*. Aarhus Universitet, DCE – Nationalt Center for Miljø og Energi, 18 s. - Videnskabelig rapport fra DCE - Nationalt Center for Miljø og Energi nr. 89.

Miljø- og Fødevareministeriet, Miljøstyrelsen (2019). Kortlægning af Natura 2000-områder. Marin habitatkortlægning i Skagerrak og Nordsøen 2017-2019.

Sveegaard, S., Nabe-Nielsen, J. & Teilmann, J. (2018). Marsvins udbredelse og status for de marine habitatområder i danske farvande. Aarhus Universitet, DCE – Nationalt Center for Miljø og Energi, 36 s. - Videnskabelig rapport nr. 284.

Søgaard, B., Wind, P., Sveegaard, S., Galatius, A., Teilmann, J. Therkildsen, O.R., Mikkelsen, P. & Bladt, J. (2018). Arter 2016. NOVANA. Aarhus Universitet, DCE – Nationalt Center for Miljø og Energi, 40 s. - Videnskabelig rapport fra DCE - Nationalt Center for Miljø og Energi nr. 262.

Søgaard, B., Wind, P., Bladt, J.S., Mikkelsen, P., Therkildsen, O.R., Wiberg-Larsen, P., Johansson, L.S., Galatius, A., Sveegaard, S. & Teilmann J. (2016). Arter 2015. NOVANA. Aarhus Universitet,

DCE – Nationalt Center for Miljø og Energi, 126 s. - Videnskabelig rapport fra DCE - Nationalt Center for Miljø og Energi nr. 209.

### **Fugle**

Clausen, P., Petersen, I.K., Bregnballe, T. & Nielsen, R.D. (2019). Trækfuglebestande i de danske fuglebeskyttelsesområder, 2004 til 2017. Aarhus Universitet, DCE – Nationalt Center for Miljø og Energi, 308 s. - Teknisk rapport nr. 148.

Fredshavn, J.R., Pihl, S., Bregnballe, T. & Søgaard, B. (2014). Tilstandsvurdering af levesteder for ynglefugle. 16 Natura 2000 udpegningsarter. Aarhus Universitet, DCE – Nationalt Center for Miljø og Energi, 52 s. - Videnskabelig rapport fra DCE - Nationalt Center for Miljø og Energi nr. 114.

Holm, T.E., Clausen, P., Nielsen, R.D., Bregnballe, T., Petersen, I.K., Mikkelsen, P. & Bladt, J. (2018). Fugle 2018. NOVANA. Aarhus Universitet, DCE – Nationalt Center for Miljø og Energi, 136 s. - Videnskabelig rapport fra DCE - Nationalt Center for Miljø og Energi nr. 261.

Holm, T.E., Clausen, P., Nielsen, R.D., Bregnballe, T., Petersen, I.K., Mikkelsen P., Bladt, J., Kotzerka, J. & Søgaard, B. (2016). Fugle 2015. NOVANA. Aarhus Universitet, DCE – Nationalt Center for Miljø og Energi, 142 s. - Videnskabelig rapport fra DCE - Nationalt Center for Miljø og Energi nr. 210.

Petersen, I.K., Nielsen, R.D., Therkildsen, O.R. & Balsby, T.J.S. 2017. Fældende havdykænders antal og fordeling i Sejerøbugten i relation til menneskelige forstyrrelser. Aarhus Universitet, DCE – Nationalt Center for Miljø og Energi, 38 s. - Videnskabelig rapport fra DCE - Nationalt Center for Miljø og Energi nr. 239

Therkildsen, O.R., Andersen, S.M., Clausen, P., Bregnballe, T., Laursen, K. & Teilmann, J. (2013). Vurdering af forstyrrelsestrusler i NATURA 2000-områderne. Aarhus Universitet, DCE – Nationalt Center for Miljø og Energi, 174 s. - Videnskabelig rapport fra DCE - Nationalt Center for Miljø og Energi nr. 52.

### **Tekniske anvisninger i NOVANA-programmet**

<https://dce.au.dk/udgivelser/tekniske-anvisninger/>

Buttenschøn, R.M. et al. (2006). Tekniske anvisninger for kortlægning og registrering af skovnaturtyper og levesteder for skovlevende arter i Natura 2000 områder. Udarbejdet af Skov & Landskab.

## 8. Bilag 1

Status for gennemførte indsatser beskrevet i 1. planperiode. Fokus er indsatser gennemført for kommunale midler. Oversigten er hentet fra Natura 2000-handleplanen 2016-2021.

| Thisted Kommune | Indsats                                      | Privatejet       |
|-----------------|--|------------------|
|                 | Hedepleje<br>Rydning og fjernelse af opvækst | 40 ha realiseret |

Indsatser gennemført af Thisted Kommune i Natura 2000-området i perioden 2010-2015.



Rødrygget tornskade, fotograf: Peter Bundgaard Jensen



## Resume

Basisanalyse for Ålvande Klithede og Førby Sø.

Basisanalysen sammenfatter landsdækkende, kvalitetssikrede data for de arter og naturtyper, som Natura 2000-området er udpeget af hensyn til. Basisanalysen indeholder en kortlægning af naturtyper og levesteder, en vurdering af naturtilstanden og en foreløbig vurdering af negative påvirkninger (trusler) mod en god naturtilstand.



Miljøstyrelsen  
Tolderlundsvej 5  
5000 Odense C

[www.mst.dk](http://www.mst.dk)