



Miljøministeriet
Miljøstyrelsen

Natura 2000-basisanalyse 2022-2027

Revideret udgave

**Harrild Hede, Ulvemosen og heder i Nørlund
Plantage**

Natura 2000-område nr. 75

Habitatområde H64

November 2021

Udgiver: Miljøstyrelsen

Redaktion:
Miljøstyrelsen Midtjylland

Forsidefoto:
Harrild Hede
Fotograf: Miljøstyrelsen Midtjylland

ISBN: 978-87-7038-816-0

Baggrundskort: © Styrelsen for Dataforsyning og Effektivisering

Indhold

1. Natura 2000-basisanalyse (planperiode 2022-2027)	4
1.1 Basisanalysens indhold	4
1.2 Natura 2000-planprocessen	5
1.3 Udpegningsgrundlag	5
1.4 Naturtilstandssystem	5
1.5 Datagrundlaget	7
1.5.1 Særligt om arter	8
1.6 Foreløbig vurdering af områdets trusler	8
2. Harrild Hede, Ulvemosen og heder i Nørlund Plantage	9
2.1 Områdebeskrivelse	10
2.2 Udpegningsgrundlag for Natura 2000-området	11
2.3 Opsummering	12
3. Områdets naturtyper	13
3.1 Områdets terrestriske natur	14
3.1.1 Lysåbne terrestriske naturtyper	16
3.1.2 Skovnaturtyper	33
3.2 Områdets sø-natur	39
3.2.1 Søer under 5 ha	39
3.2.2 Foreløbig vurdering af negative påvirkninger (trusler mod naturtilstanden)	40
3.3 Områdets vandløbsnatur	41
4. Områdets habitatarter	42
5. Indsatser i området	45
5.1 Indsatser i vandplaner	46
6. Litteratur	47
6.1 Anvendte EU-direktiver, love og bekendtgørelser	47
6.2 Anvendt faglitteratur	47
7. Bilag 1	50
8. Bilag 2	51

1. Natura 2000-basisanalyse (planperiode 2022-2027)

EU's Natura 2000-direktiver (fuglebeskyttelsesdirektivet og habitatdirektivet) forpligter Danmark til at gøre den nødvendige indsats for at sikre eller genoprette en række sjældne, truede eller karakteristiske naturtyper og arter af europæisk betydning.

Danmark har valgt at gøre dette ved en systematisk og tilbagevendende Natura 2000-planlægning, der på grundlag af direktivforpligtelsen og den nationale naturovervågning for 6-årige planperioder (dog 12-årige for skovbevoksede fredsskovpligtige arealer) prioriterer den krævede indsats. Planperioden 2022-27 dækker også de fredsskovpligtige arealer. På det akvatiske område bygger indsatsen i vid udstrækning på den, der fremgår af vandområdeplanerne, som har til formål at forbedre vandmiljøet i retning af god økologisk tilstand. Dette vil samtidig tilvejebringe forbedringer i vandkvaliteten og fysiske forhold i vandløb (fx fjernelse af spærringer), som er nødvendig for at opnå god naturtilstand for de vandområder, der også er udpeget som Natura 2000-områder.

Natura 2000-planlægningen sker efter reglerne i miljømålsloven og skovloven med tilhørende bekendtgørelser. En Natura 2000-plan består af mål for naturtilstanden i Natura 2000-området og et indsatsprogram. Indsatsprogrammet for det enkelte Natura 2000-område udarbejdes på baggrund af en basisanalyse og foreliggende overvågningsdata.

Basisanalysen, som præsenterer datagrundlaget, skal indeholde følgende elementer:

- Kortlægning af habitatnaturtyper og levesteder for arter, som områderne er udpeget for.
- Vurdering af tilstand og foreløbig vurdering af trusler.
- Et resumé, som på kortbilag angiver beliggenheden af de kortlagte arealer og tilstanden.

Der er udpeget 269 habitatområder og 124 fuglebeskyttelsesområder i Danmark.

Fuglebeskyttelses- og habitatområder kan være sammenfaldende eller ligge i umiddelbar tilknytning til hinanden, hvorfor der i alt er 257 Natura 2000-områder i Danmark.

1.1 Basisanalysens indhold

Basisanalysen er grundlaget for målfastsættelse og indsatsprogram i Natura 2000-planen for de enkelte, udpegede Natura 2000-områder. Basisanalysen fokuserer på Natura 2000-forpligtelser og dermed på de arter og naturtyper, som området er udpeget for at beskytte.

Basisanalysen er udarbejdet på grundlag af de nationalt indsamlede og kvalitetssikrede data, der indhentes gennem det nationale overvågningsprogram for vand og natur - NOVANA. Data er offentligt tilgængelige på Danmarks Miljøportal. Miljøstyrelsen har i årene 2016-19 gennemført en fornyet kortlægning af de enkelte habitatnaturtyper og visse arters levesteder, og data herfra udgør sammen med andre data fra NOVANA-overvågningen omdrejningspunktet for basisanalysen.

Natura 2000-planlægningen 2022-27 vedrører både de arealer, der er omfattet af miljømålsloven og de arealer, der er omfattet af skovloven.

Basisanalysen, som er udarbejdet inden afslutning af anden planperiode for Natura 2000-planen (2016-2021), vil for hvert område indeholde en status for indsatser i første planperiode (2010-2015) og den del af anden planperiode (2016-2021), der er gået. Status bygger primært på tilgængelig viden om tilsagn om tilskud efter landdistriktsstøtteordningerne og godkendte EU-projekter (LIFE).

1.2 Natura 2000-planprocessen

Planprocessen for de statslige Natura 2000-planer er fastsat i miljømålsloven og i bekendtgørelse om Natura 2000-skovplanlægning.

Natura 2000-planen udarbejdes efter forudgående drøftelse med de berørte statslige, kommunale og regionale myndigheder og med inddragelse af nationalparkbestyrelser, foreninger, organisationer og lodsejere, som har en væsentlig interesse i planen. De tværgående, overordnede drøftelser foregår på nationalt niveau. På regionalt niveau præsenterer Miljøstyrelsen de relevante basisanalyser, og et muligt planindhold drøftes. Basisanalyserne offentliggøres senest samtidig med, at drøftelser med de berørte interessenter indledes.

Forslag til Natura 2000-planer for 2022-2027 skal offentliggøres senest 1 år efter offentliggørelsen af basisanalyserne. Planforslagene sendes herefter i mindst 12 ugers offentlig høring, hvorefter de endelige planer udgives. Der gælder særlige høringsregler, hvis det offentliggjorte planforslag ændres væsentligt.

1.3 Udpegningsgrundlag

For hvert Natura 2000-område findes et udpegningsgrundlag, der ud fra de af EU fastsatte regler rummer væsentlige forekomster af arter og naturtyper, der er omfattet af naturdirektiverne. For disse dyr, fugle, planter og naturtyper er der inden for de udpegede Natura 2000-områder en særlig forpligtelse. Det er de arter og naturtyper, der er på områdernes udpegningsgrundlag, som behandles i denne basisanalyse. Indsatsen for Natura 2000-områdets udpegede naturtyper og arter vil dog i mange tilfælde betyde, at forholdene også forbedres for en lang række både almindelige, sjældne og rødlistede arter, der findes inden for området, men som ikke er grundlag for områdets udpegningsgrundlag som Natura 2000-område.

Naturen er dynamisk, og nogle arter og naturtyper indvandrer til nye områder, mens andre af naturlige grunde forsvinder fra områder, hvor de tidligere var kendt. Endvidere forbedres vidensgrundlaget om arternes og naturtypernes forekomst inden for områderne yderligere i forbindelse med systematisk kortlægning, overvågning og andre undersøgelser. Derfor opdateres udpegningsgrundlaget for de enkelte Natura 2000-områder med mellemrum. Dette vil typisk ske hvert 6. år forud for udarbejdelse af nye statslige Natura 2000-basisanalyser og Natura 2000-planer. Miljøstyrelsen har i 2019 haft opdateret udpegningsgrundlag for såvel fuglebeskyttelsesområderne som habitatområderne i offentlig høring.

Basisanalyserne er udarbejdet på baggrund af det opdaterede udpegningsgrundlag. Udpegningsgrundlaget er opdateret i perioden 2018-2021. Opdateringen er sket på baggrund af dokumenteret og kvalitetssikret data indsamlet i det nationale overvågningsprogram NOVANA. Det opdaterede udpegningsgrundlag består af de arter, fugle og naturtyper, der findes i væsentlig forekomst i området. I forbindelse med opdateringen er en række arter, fugle og naturtyper hhv. tilføjet og udtaget fra udpegningsgrundlaget. I forhold til ændringer i udpegningsgrundlaget skal de ny tilføjede arter, fugle og naturtyper beskyttes. De arter, fugle og naturtyper, der udtages, skal også beskyttes, indtil EU-Kommissionen har accepteret det opdaterede udpegningsgrundlag. Det vil sige, at det nuværende udpegningsgrundlag både indeholder de naturtyper, arter og fugle, der forventes udtaget fra udpegningsgrundlaget og dem, der er tilføjet.

1.4 Naturlilstandssystem

Overvågningen og kortlægningen af naturtyperne og levesteder for arter viser, at mange af disse i forskelligt omfang bliver påvirket af en række faktorer, som kan have betydning for naturtypernes og levestedernes tilstand og indhold af dyre- og plantearter.

Vurdering af de fleste naturtypers naturtilstand bygger på et system, der inddeler forekomster af Habitatdirektivets naturtyper i 5 tilstandsklasser, hvor I (høj) er bedst og V (dårlig) er værst. Tilstandssystemet er nærmere beskrevet i DCE Aarhus Universitets faglige rapport "Vurdering af naturtilstand", der indgår i Bekendtgørelse om klassificering og fastsættelse af mål for naturtilstanden i internationale naturbeskyttelsesområder. Som led i beregningen af tilstanden beregnes både et artsindeks, baseret på indholdet af plantearter i en cirkel med radius på 5 m, og et strukturindeks, der i de lysåbne naturtyper er baseret på vegetationshøjden, opvækst af vedplanter, forekomst af drængrøfter m.m. Artsindeks for søer er beregnet ud fra alle fundne arter i både rørsump og sø.

Struktur- og artsindeks for den enkelte naturtype vægtes sammen til naturtypens tilstandsklasse på arealet. Et højt strukturindeks kombineret med et lavt artsindeks viser, at naturarealet har forudsætninger for et højt naturindhold, men at artspotentialet endnu ikke er til stede. Et højt artsindeks kombineret med et lavt strukturindeks kan anvendes som et redskab til at lokalisere artsrige forekomster med højt artspotentiale (eller potentiale for høj naturtilstand, men med stort behov for pleje eller anden indsats).

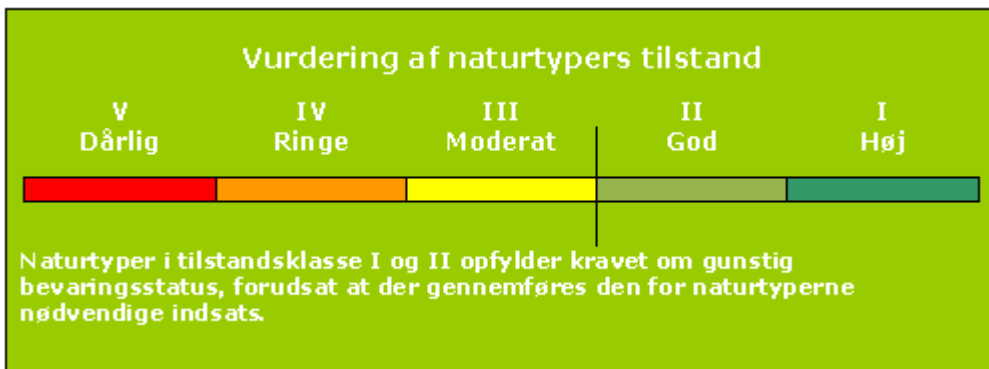

Tilstandsklasser for naturtyper

Kortlægningen af de lysåbne naturtyper og levestederne i habitatområderne gentages med 6 års mellemrum. Skovnaturtyper med fredskovspligt kortlægges med 12 års mellemrum. Kortlægningen af de små søer er foregået løbende siden 2007. Der er således gennemført tre kortlægninger af de fleste terrestriske, lysåbne naturtyper og to kortlægninger af skovnaturtyperne.

Natura 2000-områdernes lysåbne, terrestriske naturtyper blev første gang systematisk kortlagt i 2004-06. Her blev 23 lysåbne naturtyper kortlagt. De 10 skovnaturtyper blev kortlagt første gang i 2005-12. I 2010-12 blev de 23 lysåbne naturtyper genkortlagt. Yderligere 10 lysåbne terrestriske naturtyper blev inddraget i kortlægningen. De 10 skovnaturtyper og alle 34 lysåbne naturtyper er genkortlagt i perioden 2016-19. I 2018 blev Natura 2000-områdernes områdegrænser justeret, og der blev udpeget en række nye områder. I 2019 blev der gennemført en første kortlægning af de nye arealer.

Den nye kortlægning af de lysåbne naturtyper og skovnaturtyperne er mere detaljeret og giver dermed et mere finmasket billede af områdets habitatnatur. En sammenligning af resultaterne fra kortlægningerne kan derfor vise udsving, både i antallet af naturtyper, deres arealer og deres tilstand, som er et resultat af denne større detaljeringsgrad samt mindre metodemæssige ændringer i kortlægningen. For hvert Natura 2000-område er udsving i kortlagt naturareal og beregnet naturtilstand vist og kommenteret. Det er vigtigt at være opmærksom på, at kortlægningen er et øjebliksbillede, og kan være påvirket af fx årstidsvariation som den meget tørre sommer i 2018, og at ændringer i fx hydrologiske forhold eller tilgroning kan have betydning for hvilke arter, der registreres i området. Naturen er langsom og stabile forbedringer af tilstanden kan tage lang tid, fx er plejekrævende naturtyper afhængig af vedvarende pleje.

Lige som for de lysåbne habitatnaturtyper og de mindre søer er der udviklet systemer for at kunne beregne tilstanden af levesteder for en række arter. Det drejer sig om arterne klokkefrø, stor vandsalamander og eremit samt 16 arter af ynglefugle.

Systemet inddeler arternes levested i 5 tilstandsklasser, som beskrevet under naturtypernes tilstandssystem. Beregningen af tilstanden er baseret på en række nøglefaktorer, der er specielt vigtige for, at levestederne kan fungere optimalt for de pågældende arter. Se de tekniske anvisninger til kortlægning af levesteder for klokkefrø, stor vandsalamander, eremit og ynglefugle.

For arter og naturtyper uden et bekendtgørelsesfastsat naturtilstandssystem vil udviklingen i naturtilstanden blive beskrevet på grundlag af betydende naturparametre. Det kan fx være parametre som bestandstal, udbredelse og forekomst af sårbare arter, store træer, eutrofiering eller tilsvarende, hvor der er indsamlet ensartede landsdækkende data. Miljøstyrelsen vurderer på den baggrund, om der er tale om fremgang, tilbagegang eller stabil tilstand. En stabil tilstand eller fremgang anses for at være i overensstemmelse med direktivforpligtigelsen om at sikre eller genoprette en række sjældne, truede eller karakteristiske naturtyper og arter af europæisk betydning.

1.5 Datagrundlaget

I hver enkelt basisanalyse præsenteres aktuelle overvågningsdata for naturtyper og arter, der er medtaget på det pågældende Natura 2000-områdes udpegningsgrundlag. Naturtyper, arter og/eller fugle, der forventes udtaget fra udpegningsgrundlaget, er ikke behandlet i basisanalysen.

Data, der anvendes og præsenteres i basisanalyserne, er ensartede, kvalitetssikrede og landsdækkende data, der er offentligt tilgængelige. Det vil i helt overvejende grad dreje sig om data indsamlet og kvalitetssikret i forbindelse med gennemførelse af det statslige overvågningsprogram - NOVANA. Den konkrete, praktiske gennemførelse af overvågningen og efterfølgende databehandling for de enkelte arter og naturtyper er beskrevet i de tekniske anvisninger, som kan findes på DCE Aarhus Universitets hjemmeside og for arternes vedkommende i de årlige NOVANA-rapporter.

De fleste data stammer fra den terrestriske del af overvågningsprogrammet, men derudover inddrages data indsamlet i de øvrige NOVANA delprogrammer, fx kortlægning og tilstandsvurderinger i søer, kortlægning af marine naturtyper og vandløb samt artsdata fra de akvatiske overvågningsprogrammer i NOVANA fx data til belysning af forekomst af lampretter, fisk, insekter og havpattedyr.

Naturtype- og artsdata, der anvendes i basisanalyserne, kan findes på Miljøministeriets [MiljøGIS](#) og i [Danmarks Naturdata](#).

Overvågning og kortlægning af naturtyper, arter og fugle er i NOVANA-programmet foretaget gennem hele overvågningsperioden, og er gennemført på forskellige tidspunkter og med forskellige intervaller.

Grænserne for en hel række terrestriske Natura 2000-områder er justeret i 2018. For at kunne præsentere en fuldt dækkende kortlægning af også de nye arealer (ca. 31.000 ha) er der gennemført en supplerende kortlægning af naturtyperne, levesteder for arter og fugle samt overvågning af ynglefugle i de nye områder og udvidelserne i 2019.

Der findes andre data om naturen i Natura 2000-områderne. Disse er dog ikke tilstrækkeligt ensartede og landsdækkende til, at Miljøstyrelsen har inddraget dem i de statslige basisanalyser,

som blandt andet skal danne grundlag for en national prioritering af indsatsen i 3. planperiode (2022-2027). Mange af disse data vil med fordel kunne indgå i senere faser af planlægningen, ikke mindst i forbindelse med fastsættelse af konkrete forvaltningstiltag.

1.5.1 Særligt om arter

I basisanalysen præsenteres data om arter, der indgår i udpegningsgrundlaget for området, og som dermed er en del af Natura 2000-forpligtelsen.

For en række arter medtages og præsenteres der artsdata fra de akvatiske overvågningsprogrammer under NOVANA. Der inddrages således data fra vandløbs-, sø- og den marine overvågning i forbindelse med vurdering af relevante arters forekomst inden for de udpegede Natura 2000-områder.

1.6 Foreløbig vurdering af områdets trusler

Basisanalysen indeholder en foreløbig vurdering af de trusler, der kan forvaltes på i det enkelte område og for hver enkelt art/naturtype. Der er andre og typisk mere diffuse forhold, som kan have en negativ betydning for naturtilstanden. Disse forhold bliver i NOVANA-programmet overvåget indirekte via forekomsten af plantearter, der er sårbare, henholdsvis robuste, overfor næringsstoffer, udtørring, jordbrugsmæssig drift eller klimaændring. Tilsvarende kan prædation kun undtagelsesvist måles direkte.

Vurdering af betydningen af forstyrrelser af arter bygger i udgangspunktet på de vurderinger, som DCE Aarhus Universitet udarbejdede, da forstyrrelser og behov for justeringer af vildtreservaternes geografiske afgrænsning og adgangsforhold blev vurderet i 2013.

2. Harrild Hede, Ulvemosen og heder i Nørlund Plantage

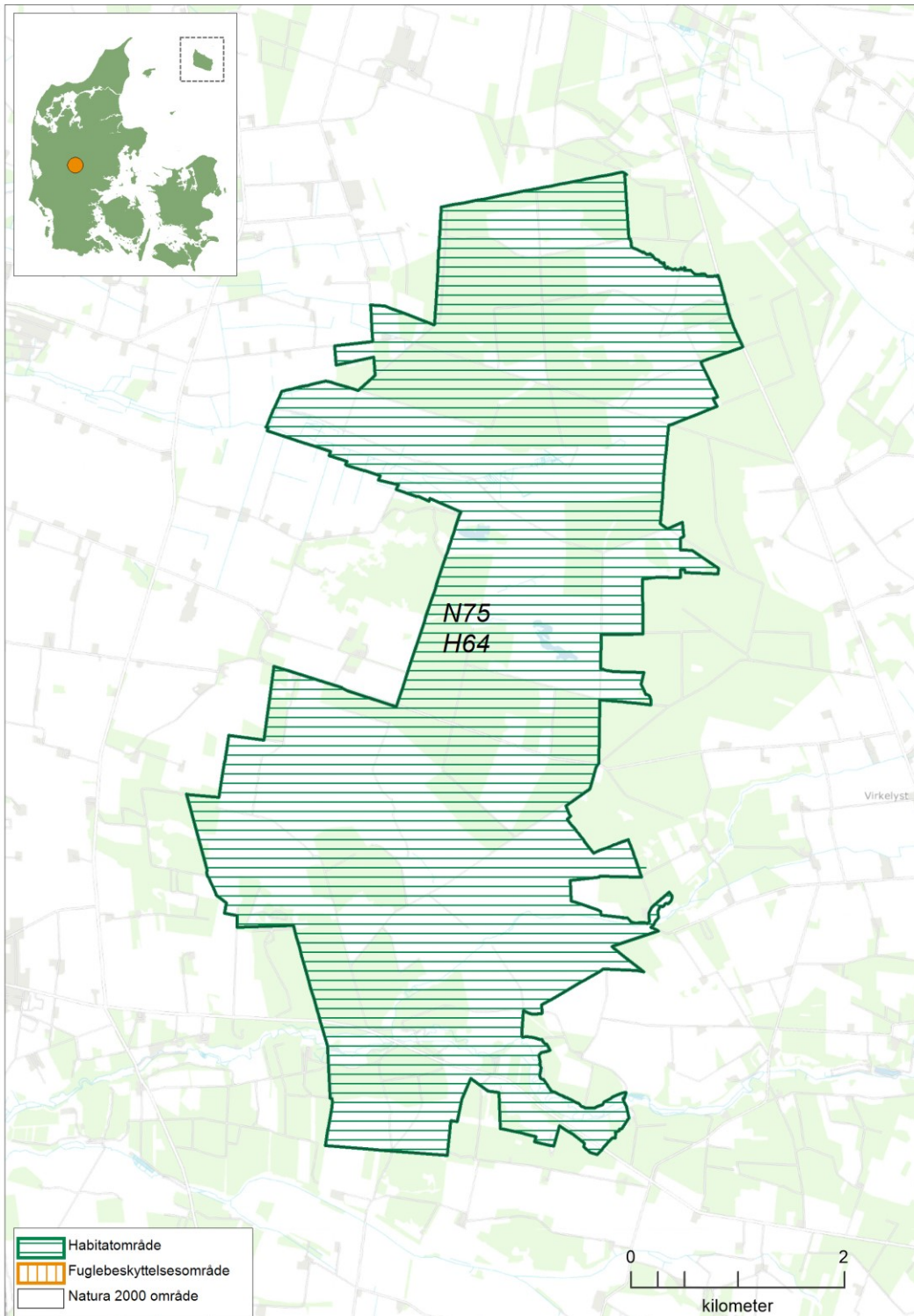

Kortet viser Natura 2000-områdets afgrænsning. Natura 2000-område N75 består af habitatområde H64 (vandret grøn skravering).

2.1 Områdebeskrivelse

Natura 2000-området Harrild Hede, Ulvemosen og heder i Nørlund Plantage har et samlet areal på 2468 ha. Området er afgrænset som vist på kortet. Området er udpeget som habitatområde nr. 64 Harrild Hede, Ulvemosen og heder i Nørlund Plantage. Mere end 90 % af området er statsejet. Området ligger i Ikast-Brande og Herning Kommuner og inden for vandområdedistrikt Jylland og Fyn.

Dette Natura 2000-område er specielt udpeget for at beskytte de store arealer med indlandsklitter, våd- og tør hede, aktive højmoser samt arealer med hængesæk. Området rummer således over 15 % af det samlede areal af revling-indlandsklit og over 5 % af det samlede areal af græs-indlandsklit, våd hede, tør hede og hængesæk inden for Natura 2000-områder i den atlantiske region.

Herudover forekommer vandløb med vandplanter og bestande af bl.a. bæklampret og odder.

Området er således primært karakteriseret ved de meget store åbne arealer med en række af de mest næringsfattige naturtyper her i landet. Derudover er der mindre arealer med naturtyper som fx. surt overdrev, tidvis våd eng og rigkær, der flere steder er af høj naturmæssig værdi

Områdets vidtstrakte hedearealer gennemskæres af vandløbene Kvindebæk, Hallund Bæk og Holtum Å. I området forekommer tillige næringsfattige hedemoser og blåtopdominerede våde heder, samt nåletræsplantager. I de lavest liggende områder findes en række næringsfattige småsøer. Der forekommer flere højmoser, hvoraf Ulvemosen er den største, med dels aktive, dels nedbrudte partier. Området ligger umiddelbart vest for isens hovedopholdslinje under sidste istid og omfatter både bakkeøer og smeltevandssletter. Flere steder bærer området præg af sandflugt, og der er flere steder markante indlandsklitter.



Tør hede med invasive arter. Foto: Miljøstyrelsen Midtjylland

Især langs vandløbene findes arealer med hængesæk og andre sure mosetyper domineret af tørvemosser. Endvidere forekommer der i området forholdsvis store arealer med tørvelavninger, dels naturlige, dels successionsstadier efter tidligere tørvegravningsaktiviteter og gamle fiskedamme. Tørvelavningerne langs Kvindebækken huser store bestande af benbræk og habitatkarakteristiske tørvemosser, samt enkelte mindre almindelige tørvemos-arter. Opvækst og krat af hovedsagelig pilearter er dominerende flere steder langs vandløbene. De to vandløb i den sydlige del af området, Kvindebæk og Holtum Å og de vandløbsnære omgivelser langs disse er levested for henholdsvis bæklampret og odder. Hallund Bæk i den nordlige del af området er kraftigt tilvokset og har et kanaliseret forløb med stort set stillestående vand. I dette Natura 2000-

område forekommer også store nåletræsbeplantninger, især Nørlund Plantage, med mindre, lysåbne partier.

Inden for Natura 2000-området findes en tilstandsfredning bestående af tre delområder på i alt 842 ha. Fredningen er fra 1934 og har til formål at bevare naturen samt arkæologiske værdier.

2.2 Udpegningsgrundlag for Natura 2000-området

Hvert Natura 2000-område er udpeget for at beskytte bestemte arter og/eller naturtyper, der er sjældne, truede eller karakteristiske for EU-landene. Disse udgør områdets udpegningsgrundlag. Nedenfor ses de naturtyper og/eller arter, der udgør dette Natura 2000-områdes udpegningsgrundlag. Udpegningsgrundlaget indeholder både de arter, naturtyper og fugle, der forventes udtaget fra udpegningsgrundlaget og dem, der er tilføjet, jf. processen med opdatering af udpegningsgrundlaget gennemført i perioden 2018-2021.

Udpegningsgrundlaget er opdelt efter de habitat- og/eller fuglebeskyttelsesområder, som Natura 2000-området består af. Hver habitatnaturtype og -art har en talkode, der er angivet i parentes (jf. habitatdirektivets bilag 1 og 2). Derudover er det angivet med *, om der er tale om en prioriteret naturtype jf. [habitatdirektivet](#). For fuglearterne er det angivet, hvorvidt der er tale om ynglefugle (Y) eller trækfugle (T).

Udpegningsgrundlag for Habitatområde nr. 64		
Naturtyper:	Visse-indlandsklit (2310)	Revling-indlandsklit (2320)
	Græs-indlandsklit (2330)	Søbred med småurter (3130)
	Næringsrig sø (3150)	Brunvandet sø (3160)
	Vandløb (3260)	Våd hede (4010)
	Tør hede (4030)	Enekrat (5130)
	Surt overdrev* (6230)	Tidvis våd eng (6410)
	Højmose* (7110)	Nedbrudt højmose (7120)
	Hængesæk (7140)	Tørvelavning (7150)
	Rigkær (7230)	Bøg på mor (9110)
	Skovbevokset tørvemose* (91D0)	
Arter:	Bæklampret (1096)	Odder (1355)

Tabellen viser naturtyper og/eller arter på udpegningsgrundlag for Natura 2000-området. Tal i parentes henviser til de talkoder, som benyttes for naturtyper og arter fra habitatdirektivets bilag 1 og 2. * angiver, at der er tale om en prioriteret naturtype jf. habitatdirektivet. Ved fuglearterne er det angivet, om der er tale om ynglefugle (Y) eller trækfugle (T).

2.3 Opsummering

Natura 2000-område nr. 75 Harrild Hede, Ulvemosen og heder i Nørlund Plantage er primært karakteriseret ved de store arealer med væsentlige forekomster af revling- og græsindlandsklitter, våd- og tør hede samt arealer med nedbrudt højmoser og hængesæk. Derudover er der mindre arealer med naturtyper som fx. surt overdrev, tidvis våd eng og rigkær. Området rummer en række småsøer og i områdets store og små vandløb findes desuden bestande af bæklampret og odder.

Naturtilstanden for de lysåbne naturtyper er god-høj for lidt over halvdelen af det samlede kortlagte areal med lysåbne naturtyper. Det er udelukkede arealer med tør hede, der trækker den samlede naturtilstand ned.

De overordnede trusler mod de lysåbne naturtyper i området er tilgroning i mellemhøj-høj vegetation, vedplanter og invasive arter hvorimod dårlig hydrologi kun er et problem for dele af det kortlagte areal med tidvis våd eng i området.

Da begge skovnaturtyper er nye på områdets udpegningsgrundlag er de ikke kortlagt tidligere og derfor kan en evt. udvikling i strukturparametrene ikke vurderes.

Der vurderes at være gode forudsætninger for stabile bestande af bæklampret og odder og der vurderes ikke at være de store trusler for disse arter i området.

3. Områdets naturtyper

Natura 2000-områdets indhold af habitatnaturtyper fremgår af områdets udpegningsgrundlag, der kan ses i afsnit 2.2. I "Danske Naturtyper i det europæiske Natura 2000-netværk" og i DCE Aarhus Universitets NOVANA-rapporter findes en beskrivelse af de enkelte naturtyper og nogle af deres typiske arter.

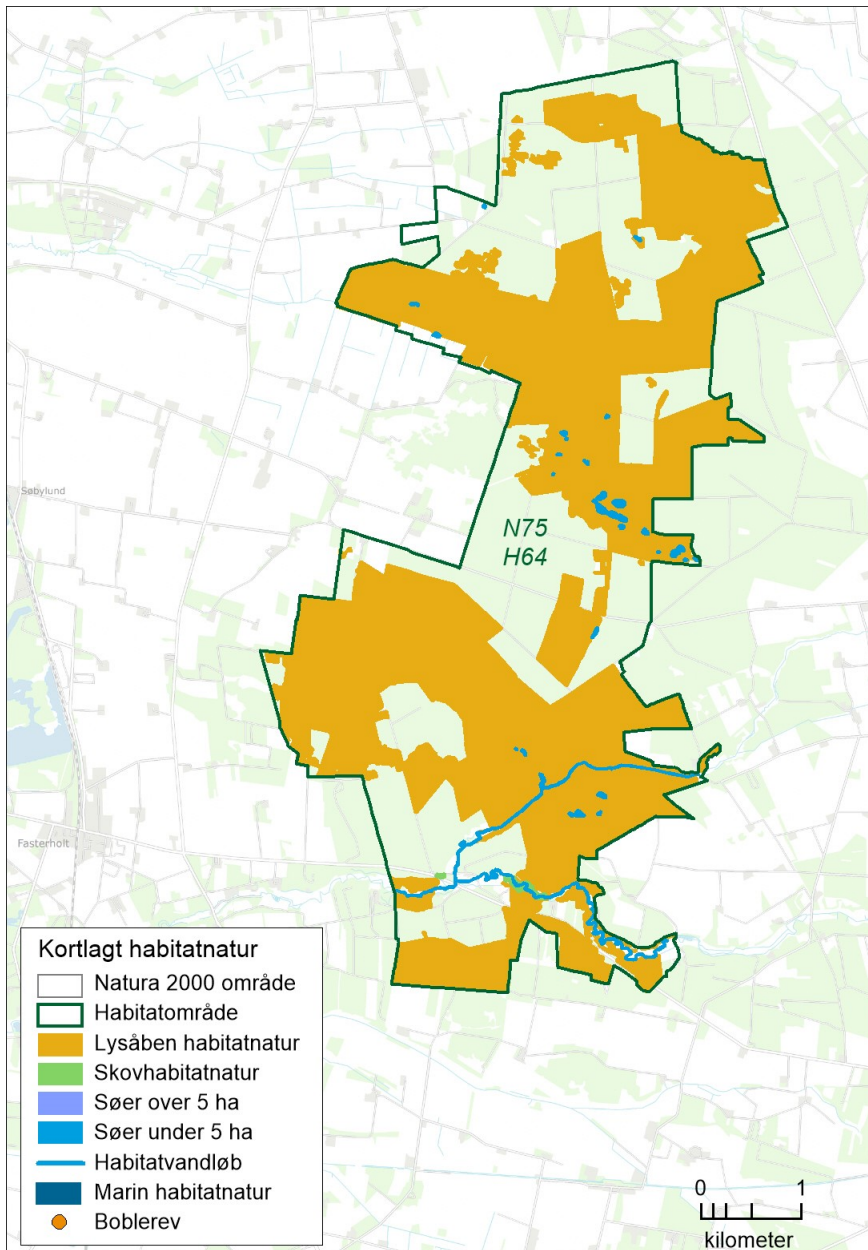

Oversigtskort over Natura 2000-området. På kortet vises områdets kortlagte habitatnaturtyper.

I figuren ovenfor er oversigtligt vist udstrækningen af de kortlagte habitatnaturtyper, der udgør en del af områdets udpegningsgrundlag. Kortet viser udbredelsen af de lysåbne naturtyper, skovnaturtyperne, vandløbsnaturtyperne og sø-naturtyperne (søer over og under 5 ha). For en mere detaljeret visning af naturtypens udbredelse henvises til Miljøstyrelsens hjemmeside.

3.1 Områdets terrestriske natur

I området er der ved seneste kortlægning (2016-2019) kortlagt 12 lysåbne naturtyper og 2 skovnaturtyper.

De fleste lysåbne naturtyper har været kortlagt tre gange (2004-06, 2010-12 og 2016-19) andre kun i forbindelse med de seneste to kortlægninger. Skovnaturtyperne har været kortlagt to gange (2005-12 og 2016-19). I grafen er første kortlægning af skov vist i søjlen for 2004-06.

I nedenstående grafer ses det samlede areal for hver naturtype i Natura 2000-området. Graferne viser desuden den historiske udvikling i naturtypernes areal og tilstand.

For de naturtyper, hvor der er et bekendtgørelsesfastsat tilstandssystem, er naturtypernes tilstand ligeledes angivet. Derved ses både den arealmæssige udvikling samt udviklingen i naturtypernes tilstand. For skovene og de to lysåbne naturtyper "urtebræmmer" og "indlandsklipper" er der ikke tilstandssystemer, og tilstanden vises derfor som "ej vurderet".

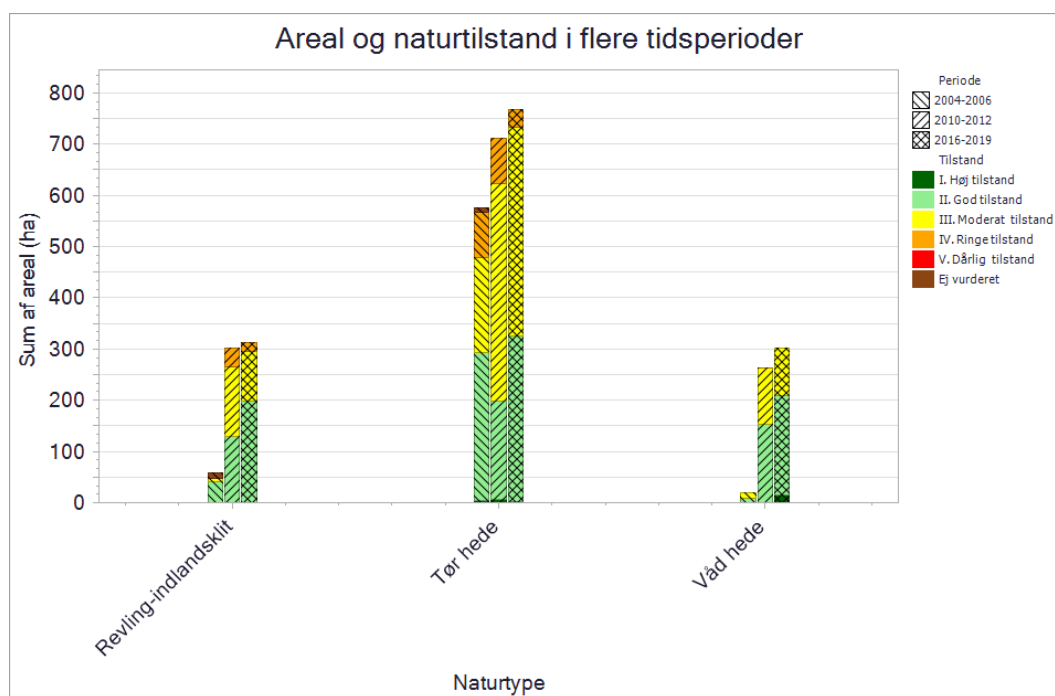

Grafen viser de kortlagte terrestriske naturtypers areal. Kortlægningsperioden er angivet ved skraveringen af de enkelte søjler og tilstandsklasserne vises med en farveskala.

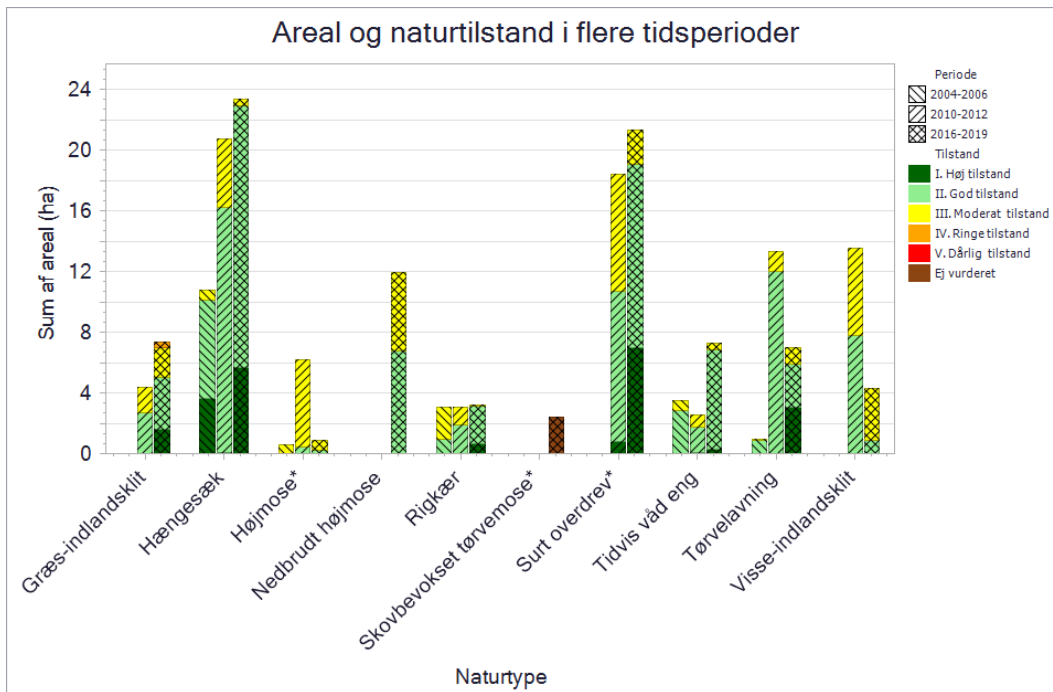

Grafen viser de kortlagte terrestriske naturtypers areal. Kortlægningsperioden er angivet ved skraveringen af de enkelte søjler og tilstandsklasserne vises med en farveskala.

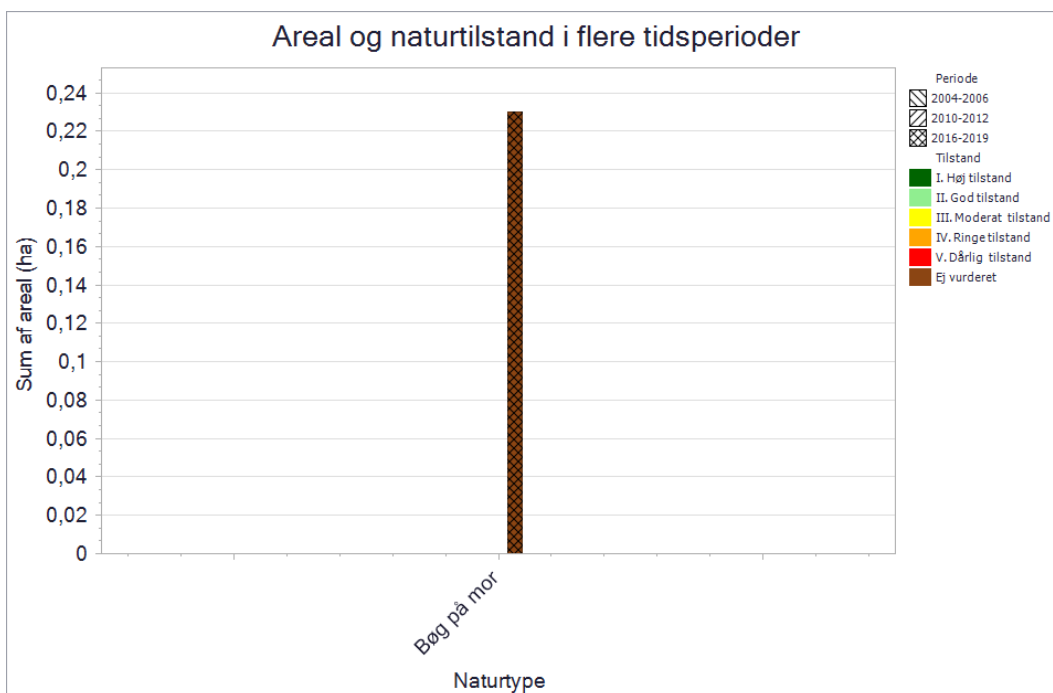

Grafen viser de kortlagte terrestriske naturtypers areal. Kortlægningsperioden er angivet ved skraveringen af de enkelte søjler og tilstandsklasserne vises med en farveskala.

3.1.1 Lysåbne terrestriske naturtyper

I området er kortlagt en række lysåbne, terrestriske naturtyper, og i det følgende gives en generel beskrivelse af de enkelte typer.

Visse-indlandsklit (2310) og revling-indlandsklit (2320), er præget af dværgbuske og findes ofte i mosaik med græs-indlandsklit (2330), som omfatter åben græs- eller urtevegetation, ofte med laver, hvor sandet fortsat er synligt mellem planterne.

Hederne findes på sandede, næringsfattige jorder typisk med mordannelse. På højere liggende arealer findes tør hede (4030) præget af dværgbuske som hedelyng, revling, tyttebær og hede-melbærris. I lavninger findes våd hede (4010) præget af dværgbuske og/eller lave pors, ofte med stort indslag af blåtop, klokkel yng og stedvist en rig urte-, mos- og lavflora.

Surt overdrev (6230) omfatter stedvis meget artsrige græs-urtesamfund på kalkfattig, tør bund. Naturtypen findes i mange varianter og overgangsformer der er afhængig af jordbundsforholdene.

Tidvis våd eng (6410) er næringsfattige græs-urte-samfund på bund, som tidvis er fugtig, våd eller oversvømmet. På kalkrig bund udvikles artsrige samfund med arter fælles med bl.a. rigkær, mens der på kalkfattig bund er tale om mere eller mindre fugtig mager græs-urtevegetation med færre arter. Typen danner ofte overgangen mellem vådbundstyper og overdrev eller hede, idet de er for fugtige til at være overdrev og for tørre til at være mose eller kær.

Hængesæk (7140) er en variabel naturtype, der starter eller er endt som et flydende plantedække i vand, langs søer og vandløb, i forbindelse med kildevæld eller i lavninger i kær og heder. I visse tilfælde er vandet kommet til sekundært grundet øget vandtilførsel. I en lang årrække gynger eller synker plantesamfundet, når man går på det – den fase kaldes hængesæk. Efterhånden kan hængesækken vokse sig så tyk på grund af tørvedannelse, at den ikke længere gynger. Ved tilgroning med især sphagnumarter kan tørvelaget gradvist miste kontakt til grundvandet, og den ekstremt næringsfattige og sure mosetype, aktiv højmoser (7110), udvikles, hvor vand- og næringstilførslen alene kommer via nedbøren. Ved afvanding og/eller næringsbelastning udvikler den aktive højmoser sig til en degenereret udgave, der i Habitatdirektivet opfattes som en selvstændig naturtype, nedbrudt højmoser (7120). Tørveskrælning, optrædning eller naturlig dynamik kan give anledning til den sjældne naturtype tørvelavning (7150), der findes naturligt som pionervegetation på blottet tørv i højmoser og hedemoser. Naturlig dynamik omfatter fx frost- og vanderoderede partier eller våde og tidvis oversvømmede sandflader i fugtige heder og moser, der kan udvikle sig til tørvelavninger. På mere eller mindre kalkrig og næringsfattig bund med konstant høj grundvandstand – typisk betinget af en opadgående grundvandsstrøm – udvikles den ofte artsrige naturtype rigkær (7230), som særligt kan være rig på karplanter og mosser.

Inden for området er der i alt i den seneste naturtypekortlægning (2016-19) kortlagt 1466 ha lysåbne naturtyper. I den forrige kortlægning af de lysåbne naturtyper (2010-12) blev der kortlagt 1356 ha. Forskellen skyldes langt overvejende, at området er blevet udvidet flere steder med arealer, hvor der især er kortlagt våd og tør hede.



Udsigt over der store arealer med tør hede på Harrild Hede. Foto: Miljøstyrelsen Midtjylland

Tør hede (4030) er i den seneste runde kortlagt med et areal på 767 ha. I sidste kortlægningsrunde i 2010-12 blev der kortlagt 710 ha. Forskellen skyldes langt overvejende, at området er blevet udvidet flere steder med arealer med tør hede. 42% af arealet er beregnet til at være i god-høj naturtilstand, hvilket er en forbedring ift. sidste kortlægningsrunde, hvor kun 28% af arealet var i god-høj naturtilstand.

Grunden til at den overvejende del (58%) er beregnet til at være i moderat-ringe tilstand er dels mangel på en mere artsrig hedevegetation dels en forekomst af problemarter som fx blåtop samt invasive arter. For mange af arealerne vurderet til at være i moderat tilstand gælder, at der skal en ganske lille strukturel forbedring til før de kan løftes op i god tilstand.

Revling-indlandskliit (2320) er i den seneste runde kortlagt med et areal på 312 ha. I sidste kortlægningsrunde i 2010-12 blev der kortlagt 301 ha. Forskellen skyldes både en mere detaljeret kortlægning af naturtypen og at området er udvidet med nye arealer, hvori denne naturtype efterfølgende er kortlagt. 63% af arealet er beregnet til at være i god naturtilstand, hvilket er en forbedring ift. sidste kortlægningsrunde, hvor 43% af arealet var i god-høj naturtilstand. Den overvejende gode tilstand skyldes overvejende, at der på disse arealer kun er begrænsede problemer med tilgroning i høje græsser, urter, vedplanter og invasive arter. For alle arealerne i ringe tilstand gælder, at de er presset af tilgroning i invasive vedplanter og derfor ender med en dårlig strukturtilstand samtidig med at der samlet set mangler partier med en mere artsrig hedevegetation. Det samme gør sig gældende for hovedparten af de kortlagte arealer i moderat tilstand. For flere af sidstnævnte arealer gælder, at en ganske lille strukturel forbedring vil kunne løfte dem op i god naturtilstand.

Våd hede (4010) er i den seneste runde kortlagt med et areal på 300 ha. I sidste kortlægningsrunde i 2010-12 blev der kortlagt ca. 263 ha. Forskellen skyldes både en mere detaljeret kortlægning af naturtypen og at området er udvidet med nye arealer, hvori denne naturtype efterfølgende er kortlagt. 69% af arealet er beregnet til at være i god-høj naturtilstand, hvilket er en forbedring ift. sidste kortlægningsrunde, hvor 61% af arealet var i god-høj naturtilstand. Den overvejende gode-høje naturtilstand skyldes, at der kun er begrænsede problemer med tilgroning i vedplanter og invasive arter på disse arealer. For arealerne i moderat tilstand gælder, at der samlet set dels er mangel på en mere artsrig hedevegetation dels at der forekommer problemarter som fx. blåtop, hvilket så trækker den samlede naturtilstand ned.

Hængesæk (7140) er i den seneste runde kortlagt med et areal på 23 ha. I sidste kortlægningsrunde i 2010-12 blev der kortlagt 21 ha. Forskellen skyldes en mere detaljeret kortlægning af naturtypen. 98% af arealet er beregnet til at være i god-høj naturtilstand, men resten er beregnet til at være i moderat tilstand. Tilstanden er en forbedring ift. sidste kortlægning, hvor 78% af arealet var i god-høj naturtilstand. Den nuværende tilstand skyldes overvejende, at hydrologien generelt er god og at der ikke er problemer med invasive arter og kun stedvise problemer med tilgroning.

Surt overdrev (6230) er primært kortlagt i den sydøstlige del af området. Arealet på 21 ha er lidt større end ved kortlægningen 2010-12, hvor der blev fundet 18 ha. Forskellen skyldes primært, at området er udvidet med nye arealer, hvori denne naturtype efterfølgende er kortlagt. Næsten hele det kortlagte areal (90%) er i god-høj naturtilstand, hvilket er en forbedring fra sidste kortlægningsrunde, hvor 58% blev beregnet til at være i god-høj naturtilstand. Den nuværende tilstand må tillægges at hovedparten af arealerne plejes og at der kun er meget begrænsede problemer med tilgroning og invasive arter. På de tre arealer, hvor naturtilstanden ender på moderat er det overvejende et ringe-moderat artsindeks der er problemet.

Højmose (7110) er i den seneste runde kortlagt med et areal på 0,9 ha. I sidste kortlægningsrunde i 2010-12 blev der kortlagt 6,2 ha. Forskellen skyldes en mere detaljeret kortlægning af naturtypen. 29% af arealet er beregnet til at være i god naturtilstand, hvilket er en forbedring fra sidste kortlægningsrunde, hvor kun ca. 7% blev beregnet til at være i god naturtilstand. Den nuværende tilstand skyldes en god hydrologi og ingen vedplanter på den overvejende del af arealet.

Tidvis våd eng (6410) er i den seneste runde kortlagt med et areal på ca. 7,3 ha. I sidste kortlægningsrunde i 2010-12 blev der kortlagt 2,5 ha. Forskellen skyldes primært en mere detaljeret kortlægning af naturtypen. 94% af arealet er beregnet til at være i god-høj naturtilstand, hvilket er en forbedring ift. sidste kortlægning, hvor 70% af arealet blev beregnet til at være i god-høj naturtilstand. Den nuværende naturtilstand må tilskrives en fin lav vegetation på den overvejende del af arealet stort set uden træer og invasive arter.

Græs-indlandsklit (2330) er i den seneste runde kortlagt med et areal på ca. 7,3 ha. I sidste kortlægningsrunde i 2010-12 blev der kortlagt 4,4 ha. Naturtypen er kortlagt i mosaik med andre naturtyper og den arealmæssige forskel skyldes en forskydning mellem de enkelte naturtypers fordeling. Ca. 68% af arealet er beregnet til at være i god-høj naturtilstand, men resten er beregnet til at være i moderat tilstand. Tilstanden er en forbedring fra sidste kortlægningsrunde, hvor 62% blev beregnet til at være i god naturtilstand. Den nuværende tilstand må tillægges de meget begrænsede problemer med tilgroning i høj vegetation og vedplanter samt invasive arter. Den moderat-ringe naturtilstand på ca. 31% af det samlede kortlagte areal omhandler alene et enkelt delareal uden drift, hvor tilgroning i middelhøje græsser og urter udgør det langt overvejende problem.

Tørvelavning (7150) er i den seneste runde kortlagt med et areal på 7 ha. I sidste kortlægningsrunde i 2010-12 blev der kortlagt 13,3 ha. Forskellen skyldes en mere detaljeret kortlægning af naturtypen, der har bevirket, at et af de kortlagte arealer med tørvelavning i sidste runde denne gang er blevet kortlagt som andre habitatnaturtyper. 84 % af arealet er beregnet til at være i god-høj naturtilstand, hvilket er en mindre forringelse ift. sidste kortlægning, hvor 90 % af arealet blev beregnet til at være i god naturtilstand. Den nuværende tilstand skyldes en god hydrologi og en fin lav vegetation uden vedplanter og invasive arter på den langt overvejende del af arealet. Den moderate naturtilstand på 16 % af det samlede kortlagte areal omhandler alene to mindre delarealer uden drift.

Visse-indlandsklit (2310) er i den seneste runde kortlagt med et areal på 4,3 ha fordelt på to delområder. I sidste kortlægningsrunde i 2010-12 blev der kortlagt 13,5 ha. Naturtypen er kortlagt i

mosaik med andre naturtyper og den arealmæssige forskel skyldes dels en forskydning af mosaikprocenterne, dels en omdefinering af naturtypen til andre habitatnaturtyper. Kun 21 % af arealet er beregnet til at være i god naturtilstand, mens den resterende del er i moderat tilstand. Tilstanden er forringet fra sidste kortlægningsrunde, hvor 57 % blev beregnet til at være i god naturtilstand, men tilstanden er dog ikke umiddelbart sammenlignelig, da det ikke er helt de samme arealer der er kortlagt. Den overvejende moderate tilstand under den nyeste kortlægning skyldes mangel på en mere artsrig hedevegetation og tilstedeværelse af problemarter som fx. blåtop. Der er ikke de store strukturelle problemer for naturtypen.

Nedbrudt højmosse (7120) er i den seneste runde kortlagte i mosaik med aktiv højmosse med et areal på 11,9 ha. Naturtypen er ny på områdets udpegningsgrundlag og er dukket op i forbindelse med en grundigere og mere detaljeret kortlægning af området. 48 % af arealet er beregnet til at være i høj naturtilstand, 7 % i god tilstand og de resterende 43 % er beregnet til at være i moderat naturtilstand. Den moderate tilstand skyldes langt overvejende problemer med tilgroning i middelhøjt græs- og urtevegetation.

Rigkær (7230) er i den seneste runde kortlagt med et areal på 3,2 ha primært langs Kvindebæk i den sydøstlige del af området. Arealet er stort set det samme som ved sidste kortlægningsrunde i 2010-12. 98 % af arealet er beregnet til at være i god-høj naturtilstand, hvilket er en forbedring fra sidste kortlægning, hvor 62 % af arealet blev beregnet til at være i god naturtilstand. Den nuværende naturtilstand skyldes overvejende en god hydrologi og kun begrænsede problemer med tilgroning i vedplanter og ingen invasive arter samt drift på 2/3 af arealet.

Naturtypen enekrat (5130), der også er på områdets udpegningsgrundlag er ikke fundet under de seneste kortlægningsrunder.

3.1.1.1 Foreløbig vurdering af trusler mod naturtilstanden

Vurdering af en række væsentlige trusler har indgået konkret i kortlægning og tilstandsvurdering af naturtyper inden for det gennemførte NOVANA-program. Der er tale om kendte og aktuelle trusler med fokus på de forhold, som det er muligt at håndtere forvaltningsmæssigt.

Omfanget af disse trusler for dette områdes lysåbne naturtyper er vist nedenfor, og betydningen er konkret beskrevet og vurderet. Det drejer sig om truslerne tilgroning, uhensigtsmæssig hydrologi, direkte påvirkning fra landbrugsdrift og forekomst af invasive arter.

Tilgroning af lyskrævende naturtyper med høje urter eller vedplanter

De fleste lysåbne naturtyper er afhængige af fortsat græsning eller høslæt – oftest som et led i ekstensiv landbrugsdrift. Ved ophør af græsning eller høslæt vil naturarealet gro til i høje urter og vedplanter, og de lyskrævende, lavtvoksende arter, der er karakteristiske for naturtyperne, bliver udkonkurreret.

Ved naturtypekortlægningen er dækningsgraden af forskellige strukturelementer registreret, bl.a. dækningsgraden af middelhøj græs-/urtevegetation (15 – 50 cm), dækningsgraden af høj græs-/urtevegetation (over 50 cm) og kronedækket af træer og buske. Dækningsgraden er registreret på en skala fra 1-5. Omfanget og betydningen af tilgroningstruslen er vurderet for de enkelte naturtyper ved at sammenholde de indsamlede oplysninger om tilgroning med middelhøje urter, høje urter samt med træer og buske.

Dækningsgraden for de enkelte parametre er registreret ud fra nedenstående skala:

Dækningsgraden af middelhøje græs-/urtevegetation (15 – 50 cm)	Dækningsgraden af høj græs-/urtevegetation (over 50 cm)	Kronedækket af træer og buske
1) 0-5%	1) 0-5%	1) 0%
2) 5-10%	2) 5-10%	2) 1-10%
3) 10-30%	3) 10-30%	3) 10-25%
4) 30-75%	4) 30-75%	4) 25-50%
5) 75-100%	5) 75-100%	5) 50-100%

Uhensigtsmæssig hydrologi i vådbundsnaturtyper

Kunstig afvanding med grøfter, dræn eller pumper forandrer naturen og kan føre til ændring i vegetationen, så den naturlige, naturtype-karakteristiske vådbundsvegetation erstattes af en vegetation, der i højere grad præges af mere almindelige, konkurrence-stærke tørbundsarter.

Ved naturtypekortlægningen er det på lavbundsarealer registreret, hvor stor effekt afvanding har på vegetationens sammensætning af arter. Effekten er angivet på en skala fra 1-5.

Afvanding er registreret ud fra en skala fra 1-5 inddelt som nedenstående:

Afvanding
0) Højbundsareal
1) Ingen grøfter eller dræn. Fugtigbundsvegetation intakt
2) Afvanding m. svag effekt. Fugtigbundsvegetation udbredt
3) Afvanding m. tydelig effekt. Fugtigbundsvegetation på dele af arealet
4) Afvanding m. udbredt effekt. Fugtigbundsvegetation hist og her
5) Fuldstændig afvandet. Fugtigbundsvegetation mangler

Direkte påvirkning fra landbrugsdrift på tilstødende arealer

Intensiv landbrugsdrift på arealer, der grænser lige op til naturarealer, kan indebære en negativ påvirkning af naturindholdet i randområdet som følge af afdrift/udskylning af overskud af gødning eller sprøjtemidler. Forøget næringsindhold kan medføre, at naturtypens karakteristiske arter udkonkurreres af højt voksende arter, der favoriseres af det forøgede næringsindhold. Direkte tilførsel af næringsstoffer på naturarealet har samme effekt.

Ved naturtypekortlægningen er det samlede omfang af tydelige tegn på randpåvirkning fra gødsning eller sprøjtning af naboarealer samt direkte gødsning eller tilskuds fodring på arealet registreret.

Den påvirkede arealandel er angivet på en skala fra 1-5 inddelt som nedenstående:

Arealandel tydelig eutrofiering (direkte gødsning eller tilskuds fodring)	Areal andel med tydelig randpåvirkning fra gødsning af naboarealer	Areal andel med tydelig randpåvirkning fra sprøjtning af naboarealer
1) 0%	1) 0%	1) 0%
2) 1-10%	2) 1-10%	2) 1-10%
3) 10-25%	3) 10-25%	3) 10-25%
4) 25-50%	4) 25-50%	4) 25-50%
5) 50-100%	5) 50-100%	5) 50-100%

Forekomst af invasive arter

Invasive plantearter er ikke-hjemmehørende arter, der fortrænger naturlig vegetation. Forekomst af invasive arter er en trussel, fordi arterne breder sig ekspansivt og udkonkurrerer de arter, der er karakteristiske for naturtyperne. Invasive arter er særlig et problem i kyst- og klitnaturtyperne samt på hederne.

Ved naturtypekortlægningen er det registreret, på hvor stor en andel af det samlede areal, der forekommer en eller flere af de invasive arter, der er opført i Appendiks 2 til den tekniske anvisning for kortlægningen.

Arealandelen, hvor der forekommer invasive arter, er angivet på en skala fra 1-5 inddelt som nedenfor:

Samlet dækning af invasive arter
1) 0%
2) 1-10%
3) 10-25%
4) 25-50%
5) 50-100%

Arealandel med drift

For de driftsafhængige, lysåbne naturtyper er det registreret, om arealet på kortlægningstidspunktet (2016-19) var i drift/pleje til sikring af lysåbne forhold. Drift er registreret som det totale andel af arealet, der enten græsses, tages høslæt (det afslåede materiale fjernes) eller foretages slåning (det afslåede materiale efterlades). Dette er opgjort ud fra en skala fra 1 til 5.

Manglende pleje er en trussel mod flere lysåbne naturtyper. For plejekrævende lysåbne naturtyper vil naturtilstanden normalt/ofte være afhængig af, at den hensigtsmæssige drift videreføres.

Samlet arealandel med drift
1) 0-5%
2) 5-10%
3) 10-30%
4) 30-75%
5) 75-100%

Negative påvirkninger på naturtyper

I nedenstående afsnit gennemgås de enkelte naturtyper i forhold til hvilke parametre, der påvirker dem negativt, og hvor meget naturtypen samlet set bliver påvirket af den enkelte parameter. De enkelte parametres påvirkning afbilledes grafisk ud fra en skala på 1-5, hvor 1 generelt angiver den mindste værdi fx mindst tilgroning, mindst arealandel der er påvirket af gødsugning, bedst hydrologi osv. og 5 generelt angiver den største værdi fx størst tilgroning, størst areal andel der er påvirket af gødsugning, mest påvirket af uhensigtsmæssig hydrologi. Se afsnittets indledende gennemgang af de enkelte parametre for en mere detaljeret redegørelse.

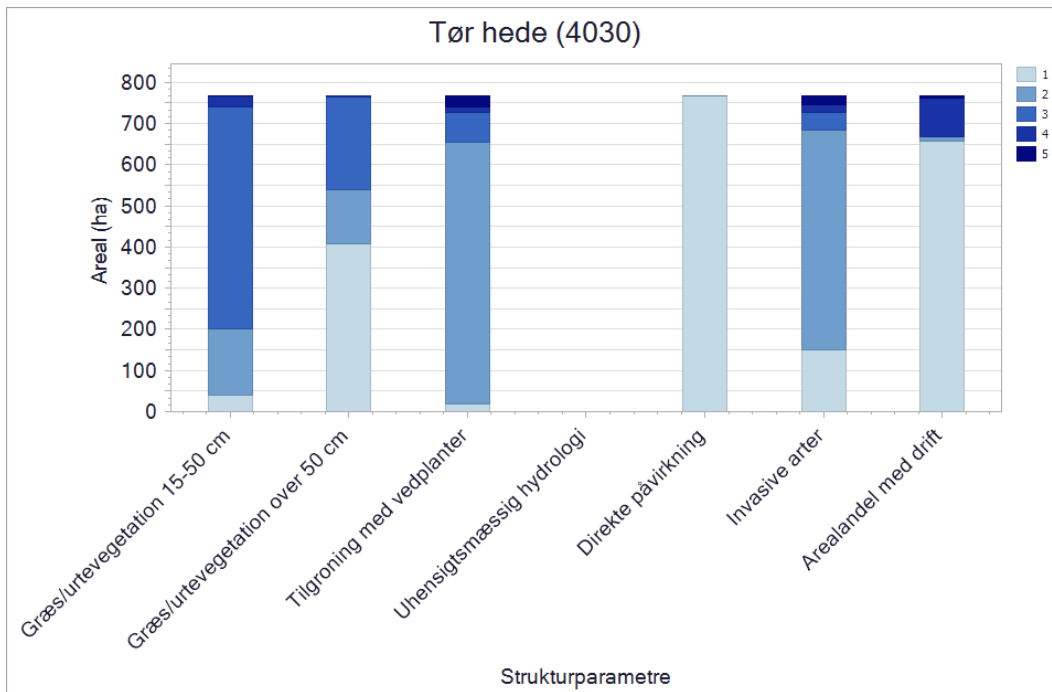

Figuren viser naturtypens strukturelle parametre, der blev registreret ved kortlægningen. For alle parametre går skalaen fra 1 til 5, hvor 1 generelt angiver den mindste grad af negativ påvirkning, fx mindst tilgroning, mindst arealandel, der er påvirket af gødsning, bedst hydrologi osv. Værdien 5 angiver den største grad af negativ påvirkning, fx størst tilgroning, størst arealandel, der er påvirket af gødsning, mest påvirket af uhensigtsmæssig hydrologi. Se afsnittets indledende gennemgang af de enkelte parametre for en mere detaljerede redegørelse.

Tør hede (4030) er afhængig af dynamik i form af græsning, afbrænding, tørveskrælning eller slæt, der vedligeholder lyngvegetationen, da den ellers naturligt gror til og omdannes til skovtyper på næringsfattig bund. Herudover er næringsfattige forhold en afgørende forudsætning for, at dværgbuskene ikke udkonkurreres af græsser og vedplanter, og det kan også være nødvendigt at bekæmpe tilgroning med invasive arter som glansbladet hæg, bjerg-fyr og andre arter af nåletræer.

I dette Natura 2000-område er ca. 1/3 af det kortlagte areal truet af tilgroning med høje græsser og urter og 13% er truet af tilgroning med vedplanter og kun lidt under 10% er presset af tilgroning med invasive arter. Der er kun drift (afgræsning) på en mindre del af arealet (13%).

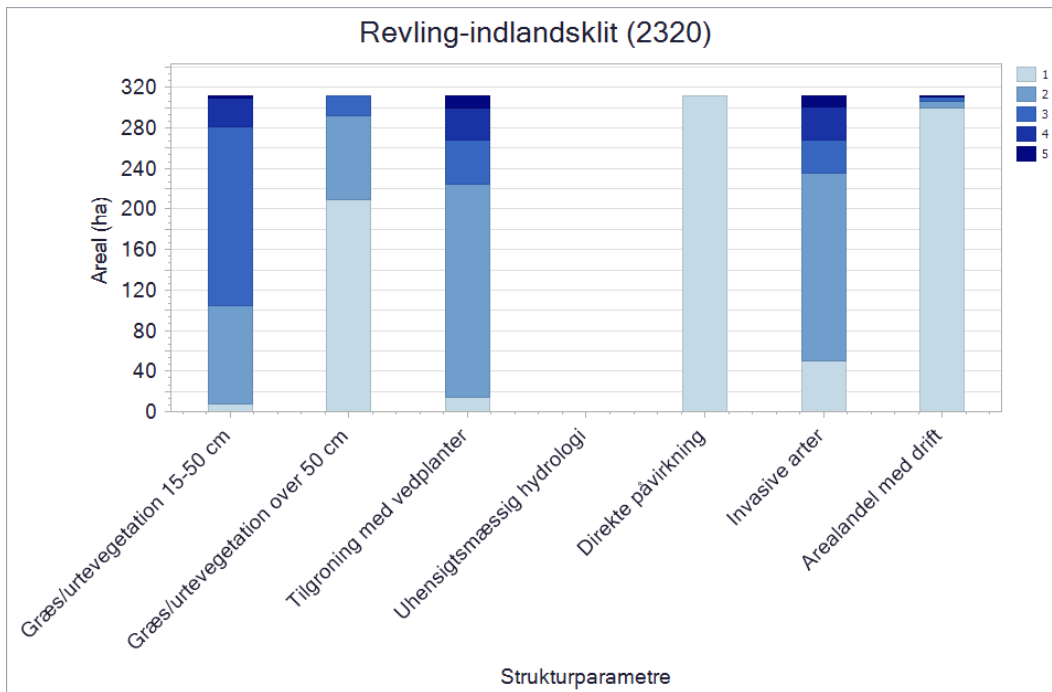

Figuren viser naturtypens strukturelle parametre, der blev registreret ved kortlægningen. For alle parametre går skalaen fra 1 til 5, hvor 1 generelt angiver den mindste grad af negativ påvirkning, fx mindst tilgroning, mindst arealandel, der er påvirket af gødskning, bedst hydrologi osv. Værdien 5 angiver den største grad af negativ påvirkning, fx størst tilgroning, størst arealandel, der er påvirket af gødskning, mest påvirket af uhensigtsmæssig hydrologi. Se afsnittets indledende gennemgang af de enkelte parametre for en mere detaljerede redegørelse.

Revling-indlandsklit (2320) findes på flyvesandsaflejringer fra sidste istid, og den dværgbuskdominerede vegetation er betinget af de specielle tørre, varme, næringsfattige og sure forhold. Indlandsklitterne er normalt afhængige af naturlig dynamik og græsning, og naturtypen er meget følsom overfor eutrofiering. Bekæmpelse af invasive arter som bjerg-fyr kan være nødvendig for at sikre naturtypen.

I dette Natura 2000-område er 15% af det kortlagte areal truet af tilgroning med høje græsser og urter og ca. 1/4 er truet af tilgroning med vedplanter og med invasive arter. Der er kun drift (afgræsning) på en meget lille del af arealet (2%).

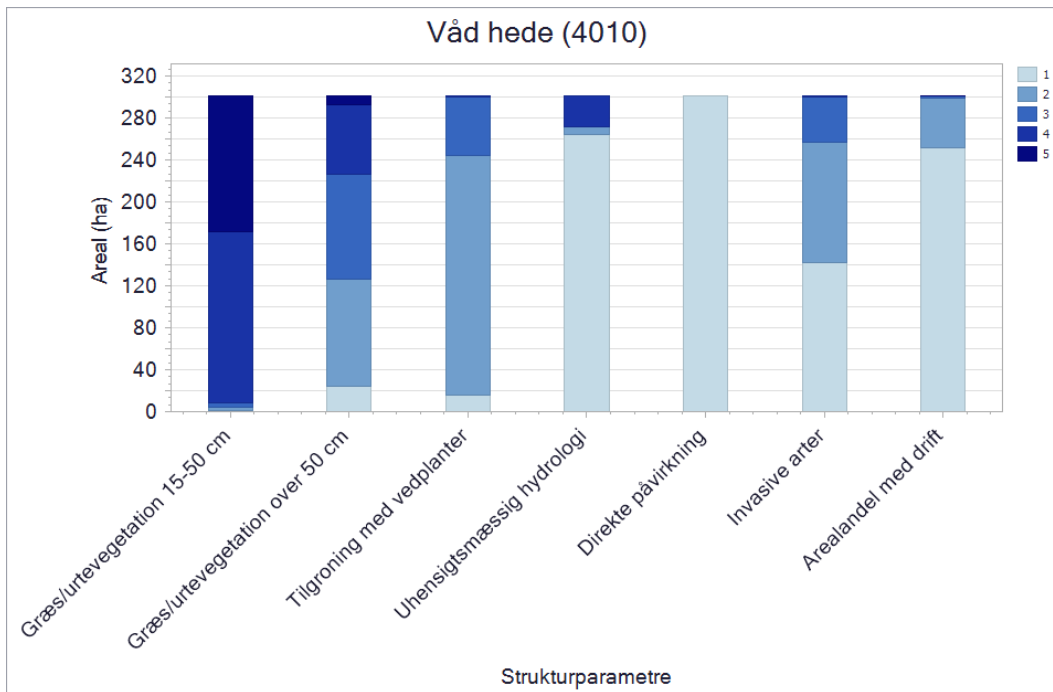

Figuren viser naturtypens strukturelle parametre, der blev registreret ved kortlægningen. For alle parametre går skalaen fra 1 til 5, hvor 1 generelt angiver den mindste grad af negativ påvirkning, fx mindst tilgroning, mindst arealandel, der er påvirket af gødsning, bedst hydrologi osv. Værdien 5 angiver den største grad af negativ påvirkning, fx størst tilgroning, størst arealandel, der er påvirket af gødsning, mest påvirket af uhensigtsmæssig hydrologi. Se afsnittets indledende gennemgang af de enkelte parametre for en mere detaljerede redegørelse.

Våd hede (4010) med klokkelyng og andre dværgbuske eller lave pors findes på fugtige og våde hedearealer og kan indeholde en rig urte- og mosvegetation. Naturtypen er afhængig af næringsfattige forhold og naturlig hydrologi samt drift eller pleje, hvis ikke den skal gro til i græsser som blåtop, der helt kan udkonkurrere dværgbuskene og ændre naturtypen til degraderet våd hede.

I dette Natura 2000-område er ca. 60% af det kortlagte areal presset af tilgroning med høje græsser og urter og ca. 20% er truet af tilgroning med vedplanter og 15% med invasive arter. Der er kun drift (afgræsning) på en meget lille del af arealet (2%).

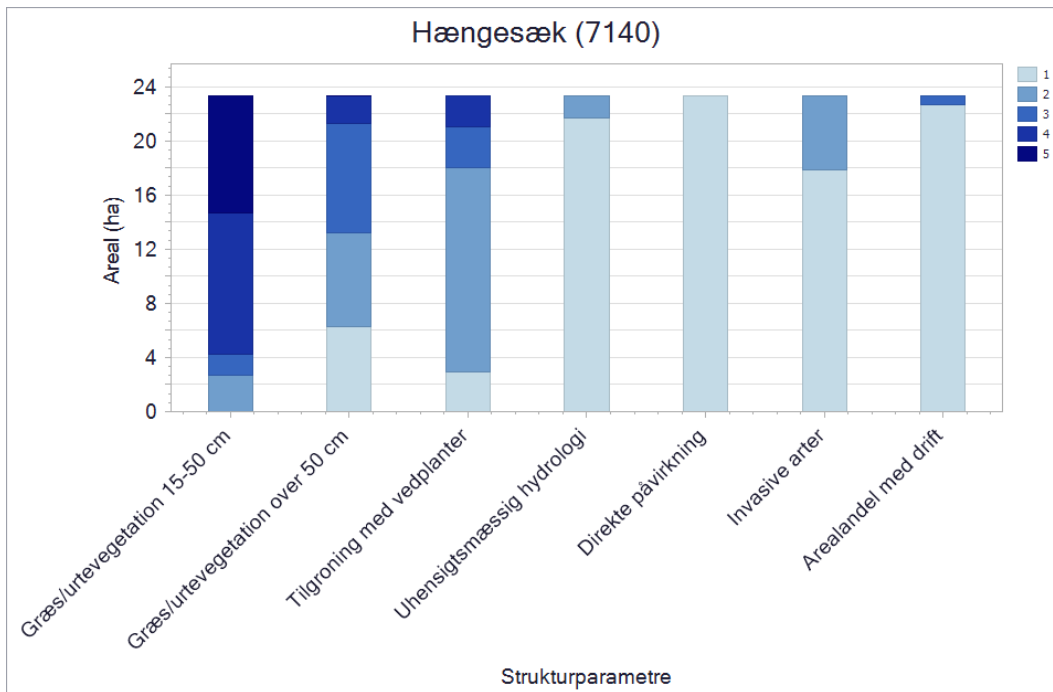

Figuren viser naturtypens strukturelle parametre, der blev registreret ved kortlægningen. For alle parametre går skalaen fra 1 til 5, hvor 1 generelt angiver den mindste grad af negativ påvirkning, fx mindst tilgroning, mindst arealandel, der er påvirket af gødskning, bedst hydrologi osv. Værdien 5 angiver den største grad af negativ påvirkning, fx størst tilgroning, størst arealandel, der er påvirket af gødskning, mest påvirket af uhensigtsmæssig hydrologi. Se afsnittets indledende gennemgang af de enkelte parametre for en mere detaljerede redegørelse.

Mosetypen hængesæk (7140) er betinget af stabil, høj vandstand af næringsfattigt vand, og opretholdelse af naturtypen under upåvirkede forhold er normalt ikke afhængig af drift eller pleje. Naturtypen kan dog være driftsbetinget i visse, særlige naturgivne situationer. Det gælder fx, hvor hængesæk er dannet ved at gro ud over kildevæld, og hvor fravær af drift på længere sigt vil resultere i tilgroning med høje urter og vedplanter.

I dette Natura 2000-område er ca. 40% af det kortlagte areal presset af tilgroning med høje græsser og urter og ca. 1/4 er truet af tilgroning med vedplanter. Til gengæld er der ikke registreret problemer med invasive arter eller afvanding.

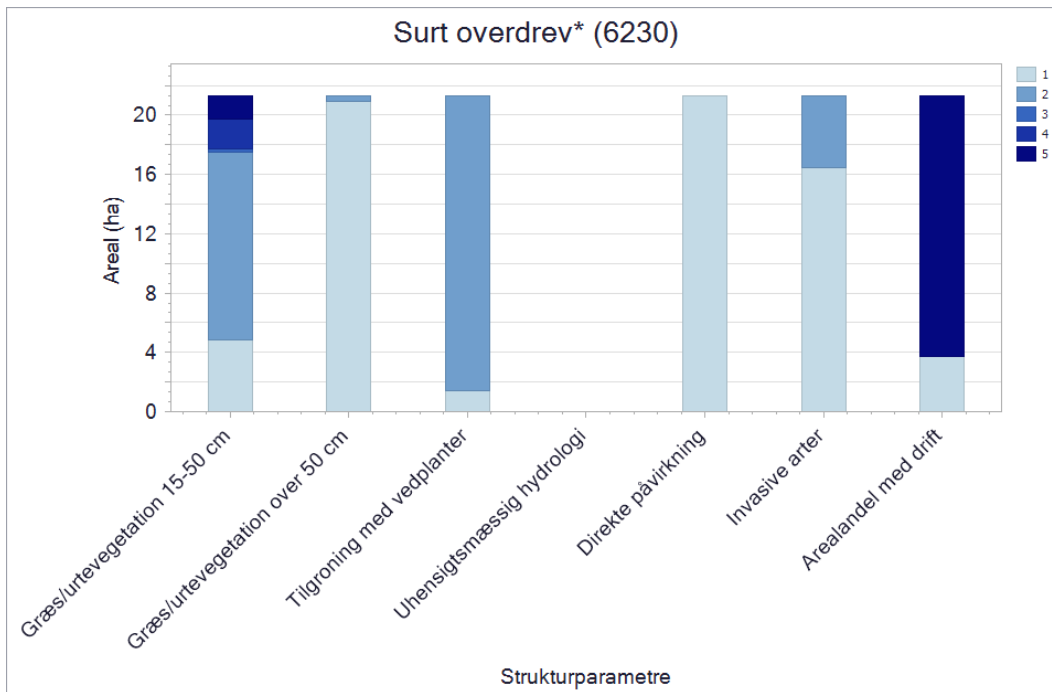

Figuren viser naturtypens strukturelle parametre, der blev registreret ved kortlægningen. For alle parametre går skalaen fra 1 til 5, hvor 1 generelt angiver den mindste grad af negativ påvirkning, fx mindst tilgroning, mindst arealandel, der er påvirket af gødskning, bedst hydrologi osv. Værdien 5 angiver den største grad af negativ påvirkning, fx størst tilgroning, størst arealandel, der er påvirket af gødskning, mest påvirket af uhensigtsmæssig hydrologi. Se afsnittets indledende gennemgang af de enkelte parametre for en mere detaljerede redegørelse.

Surt overdrev (6230) rummer en græsningsbetinget, urtedomineret vegetation udviklet på relativt sur, veldrænet bund uden anden kulturpåvirkning end græsning. De ofte meget artsrige plantesamfund, der udvikler sig på gamle sure overdrev, er stærkt afhængige af en lang, stabil udvikling med konstant afgræsning og fravær af gødskning og uden isåning af kulturplanter. Under disse forhold udvikles positive strukturelementer som en urterig flora, myretuer, nedbidte træer og buske som evt. har fodposer. Et moderat indslag af vedplanter er således naturligt og ønskeligt på naturtypen.

Der er kortlagt meget få trusler mod naturtypen i dette område og der er registreret drift (afgræsning) på ca. 4/5 af det kortlagte areal. Omkring 1/5 af arealet er dog truet af for høj dækning af middelhøje græsser og urter pga. manglende drift.

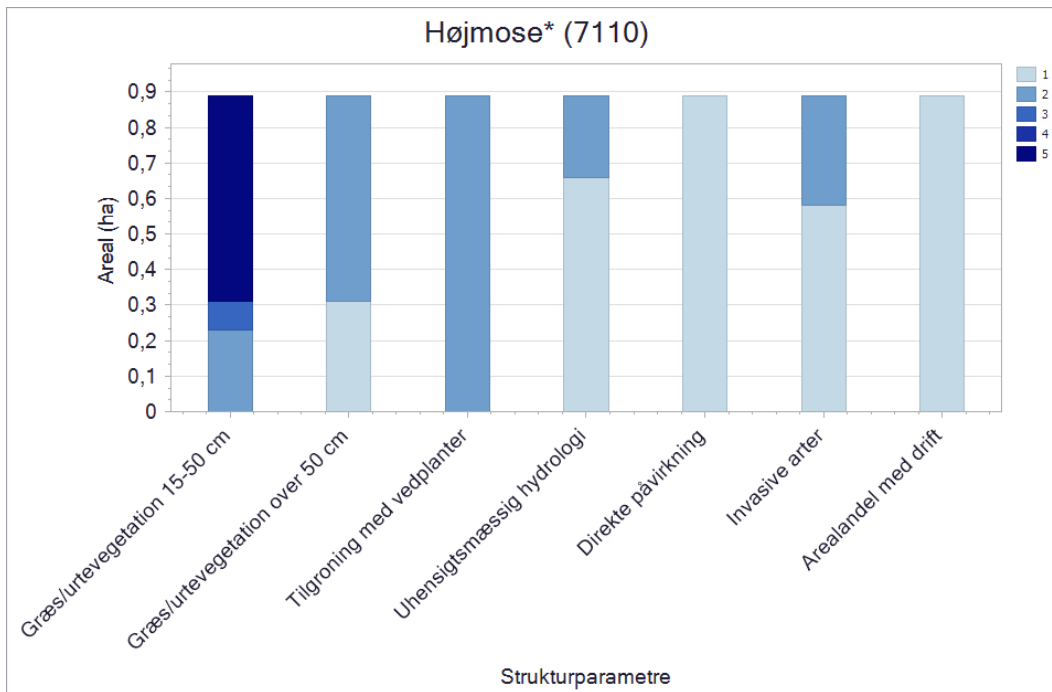

Figuren viser naturtypens strukturelle parametre, der blev registreret ved kortlægningen. For alle parametre går skalaen fra 1 til 5, hvor 1 generelt angiver den mindste grad af negativ påvirkning, fx mindst tilgroning, mindst arealandel, der er påvirket af gødskning, bedst hydrologi osv. Værdien 5 angiver den største grad af negativ påvirkning, fx størst tilgroning, størst arealandel, der er påvirket af gødskning, mest påvirket af uhensigtsmæssig hydrologi. Se afsnittets indledende gennemgang af de enkelte parametre for en mere detaljerede redegørelse.

Aktiv højmose (7110) er præget af levende tørvemosser og en artsfattig vegetation af dværgbuske og få karakteristiske urter og halvgræsser. Vegetationen i aktiv højmose er betinget af en uforstyrret eller genoprettet hydrologi med stabil høj vandstand og ekstremt næringsfattige forhold. Aktiv højmose er ikke driftsbetinget, idet højmosen under danske forhold holdes naturligt træfri pga. den høje vandstand og meget næringsfattige og sure forhold, der også hindrer tilgroning med græsser og urter, som ikke hører hjemme på højmosen.

Der er problemer med tilgroning i mellemhøj vegetation på en stor del af det kortlagte areal, men ellers ses der ikke de store trusler mod naturtypen i dette område.

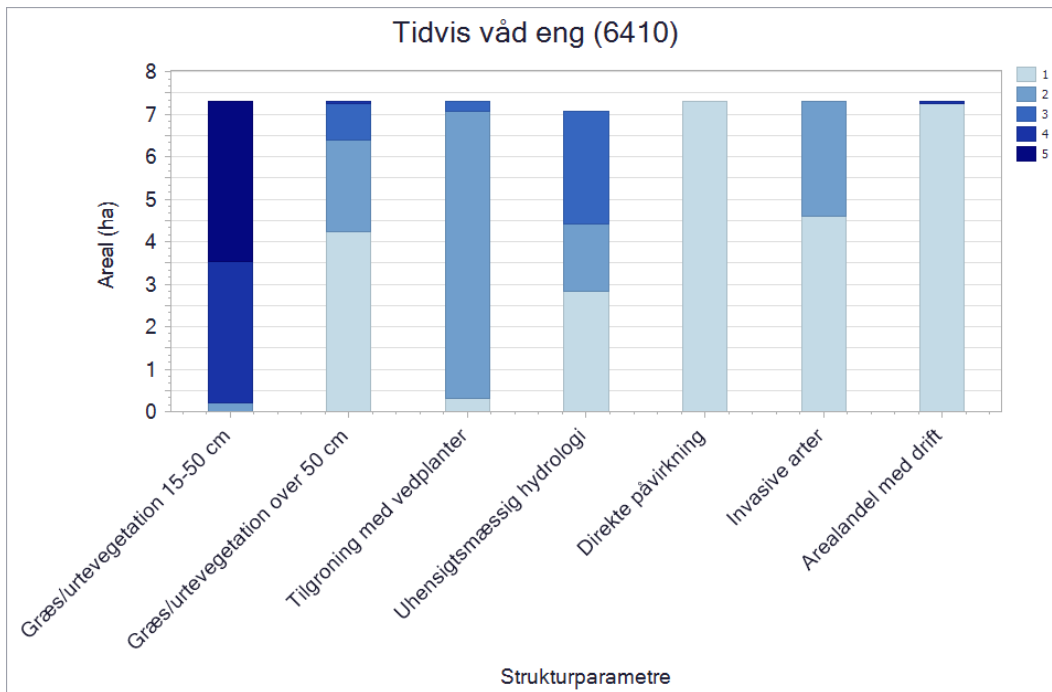

Figuren viser naturtypens strukturelle parametre, der blev registreret ved kortlægningen. For alle parametre går skalaen fra 1 til 5, hvor 1 generelt angiver den mindste grad af negativ påvirkning, fx mindst tilgroning, mindst arealandel, der er påvirket af gødsning, bedst hydrologi osv. Værdien 5 angiver den største grad af negativ påvirkning, fx størst tilgroning, størst arealandel, der er påvirket af gødsning, mest påvirket af uhensigtsmæssig hydrologi. Se afsnittets indledende gennemgang af de enkelte parametre for en mere detaljerede redegørelse.

Tidvis våd eng (6410) er først og fremmest betinget af næringsfattige forhold og en fluktuerende vandstand, og udvikles bedst hvor der er intakt hydrologi og fravær af gødsning. Naturtypen er græs- og urtedomineret og således afhængig af drift i form af høslæt eller græsning, men et moderat indslag af vedplanter kan være naturligt og ønskeligt på naturtypen.

I dette Natura 2000-område er ca. 12% af det kortlagte areal presset af tilgroning med høje græsser og urter og ca. 1/3 af arealet er truet på hydrologien (afvanding). Der er stort set ikke drift (afgræsning) på de kortlagte arealer.

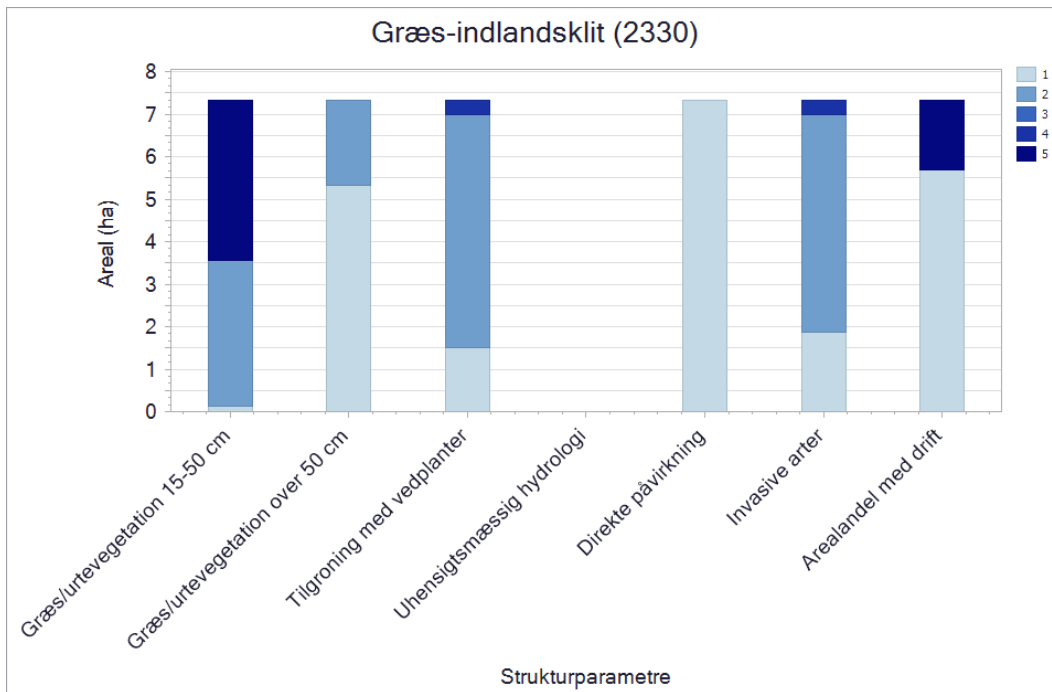

Figuren viser naturtypens strukturelle parametre, der blev registreret ved kortlægningen. For alle parametre går skalaen fra 1 til 5, hvor 1 generelt angiver den mindste grad af negativ påvirkning, fx mindst tilgroning, mindst arealandel, der er påvirket af gødsning, bedst hydrologi osv. Værdien 5 angiver den største grad af negativ påvirkning, fx størst tilgroning, størst arealandel, der er påvirket af gødsning, mest påvirket af uhensigtsmæssig hydrologi. Se afsnittets indledende gennemgang af de enkelte parametre for en mere detaljerede redegørelse.

Græs-indlandsklit (2330) findes på flyvesandsaflejringer fra sidste istid, og den åbne urtevegetation er betinget af de specielle tørre, varme, næringsfattige og sure forhold. Græs-indlandsklitterne er normalt afhængige af naturlig dynamik og græsning, og naturtypen er meget følsom overfor eutrofiering. Bekæmpelse af invasive arter som bjerg-fyr kan desuden være nødvendig for at sikre naturtypen.

Der er problemer med tilgroning i mellemhøj vegetation på ca. halvdelen af det kortlagte areal og manglende drift og invasive arter på en mindre del af det kortlagte areal, men ellers er der ikke registreret nævneværdige trusler mod naturtypen i dette område.

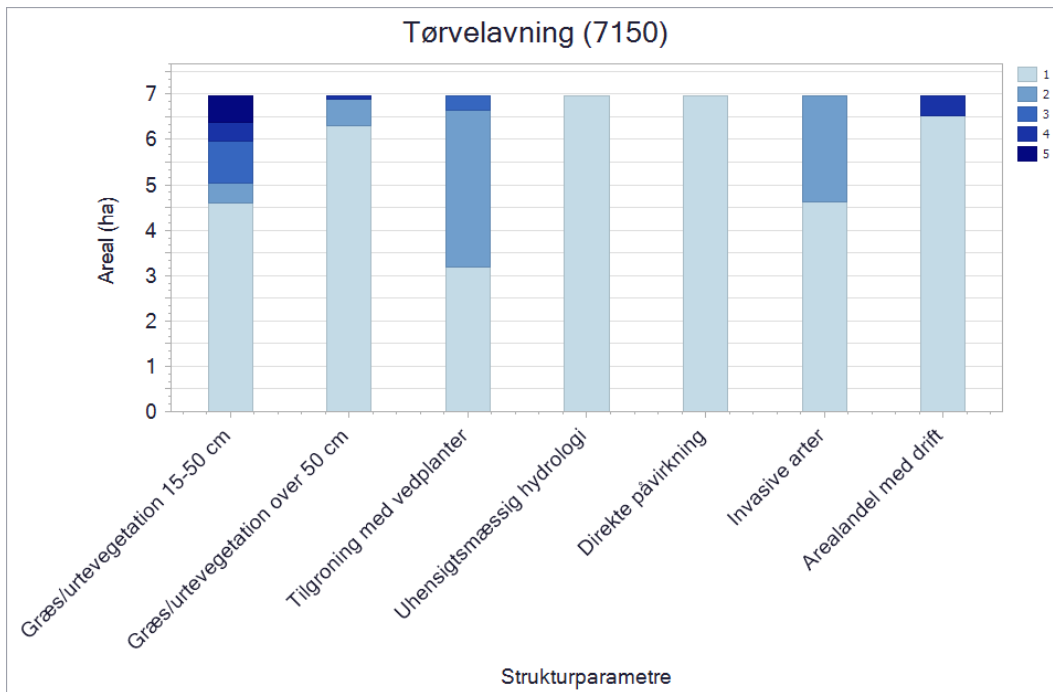

Figuren viser naturtypens strukturelle parametre, der blev registreret ved kortlægningen. For alle parametre går skalaen fra 1 til 5, hvor 1 generelt angiver den mindste grad af negativ påvirkning, fx mindst tilgroning, mindst arealandel, der er påvirket af gødsning, bedst hydrologi osv. Værdien 5 angiver den største grad af negativ påvirkning, fx størst tilgroning, størst arealandel, der er påvirket af gødsning, mest påvirket af uhensigtsmæssig hydrologi. Se afsnittets indledende gennemgang af de enkelte parametre for en mere detaljerede redegørelse.

Tørvelavning (7150) findes på sand- eller tørveholdig bund og er betinget af et højt grundvandsspejl og naturlig dynamik med stadig vindomlejring af sand, optramkning, eller anden forstyrrelse. Typen er afhængig af næringsfattige forhold og kan være driftsbetinget.

Tilgroning i middelhøje græsser og urter udgør det overvejende strukturelle problem for ca. 1/3 af det kortlagte areal, mens der kun ses problemer med tilgroning i høj vegetation og vedplanter på meget små andele af arealet. På den langt overvejende del af det kortlagte areal ses der ingen strukturelle problemer.

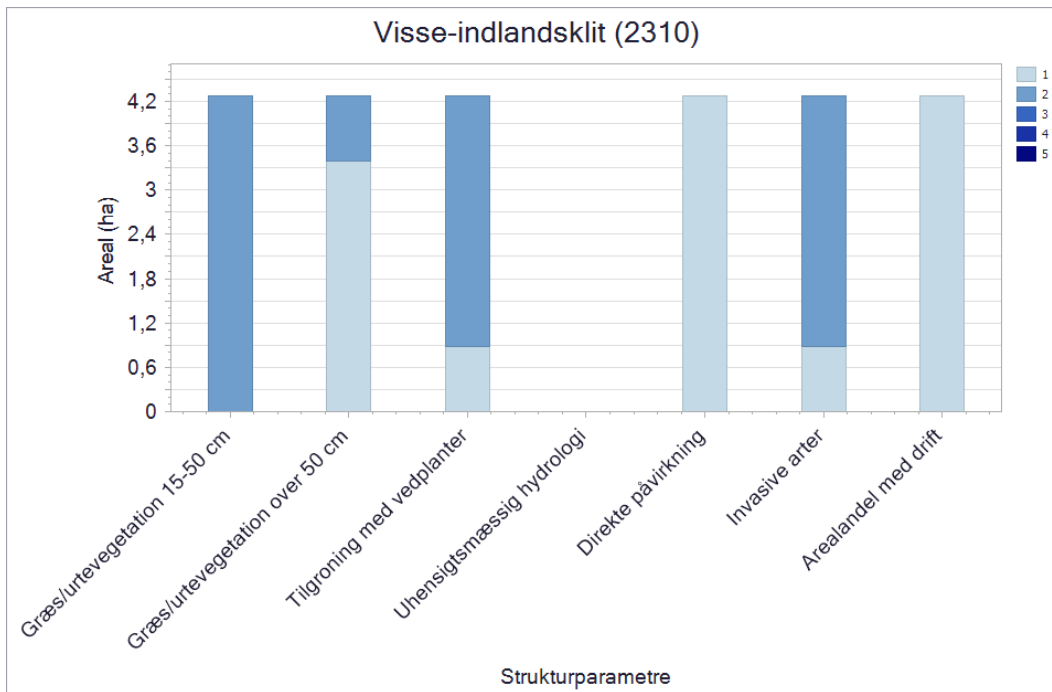

Figuren viser naturtypens strukturelle parametre, der blev registreret ved kortlægningen. For alle parametre går skalaen fra 1 til 5, hvor 1 generelt angiver den mindste grad af negativ påvirkning, fx mindst tilgroning, mindst arealandel, der er påvirket af gødsning, bedst hydrologi osv. Værdien 5 angiver den største grad af negativ påvirkning, fx størst tilgroning, størst arealandel, der er påvirket af gødsning, mest påvirket af uhensigtsmæssig hydrologi. Se afsnittets indledende gennemgang af de enkelte parametre for en mere detaljerede redegørelse.

Visse-indlandsklit (2310) findes på flyvesandsaflejringer fra sidste istid, og den dværgbuskdominerede vegetation er betinget af de specielle tørre, varme, næringsfattige og sure forhold. Indlandsklitterne er normalt afhængige af naturlig dynamik og græsning, og naturtypen er meget følsom overfor eutrofiering. Bekæmpelse af invasive arter som bjerg-fyr kan være nødvendig for at sikre naturtypen.

Naturtypen er kortlagt med kun to delarealer i området. Der er ikke registreret strukturelle problemer af betydning for naturtypen i dette område.

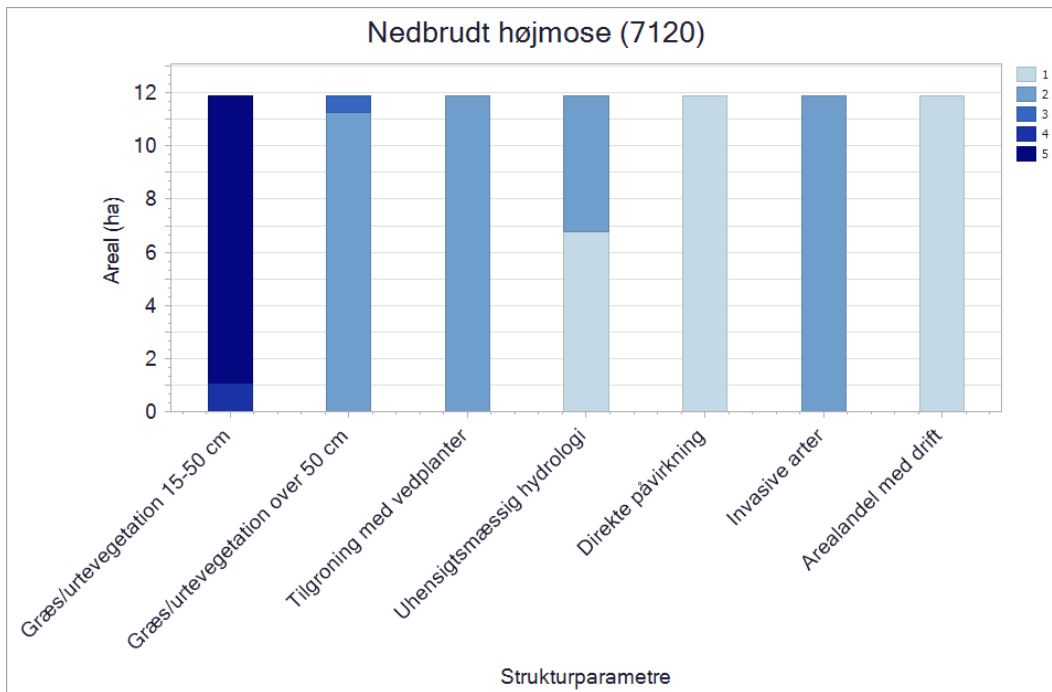

Figuren viser naturtypens strukturelle parametre, der blev registreret ved kortlægningen. For alle parametre går skalaen fra 1 til 5, hvor 1 generelt angiver den mindste grad af negativ påvirkning, fx mindst tilgroning, mindst arealandel, der er påvirket af gødsning, bedst hydrologi osv. Værdien 5 angiver den største grad af negativ påvirkning, fx størst tilgroning, størst arealandel, der er påvirket af gødsning, mest påvirket af uhensigtsmæssig hydrologi. Se afsnittets indledende gennemgang af de enkelte parametre for en mere detaljerede redegørelse.

Nedbrudt højmosse (7120) har forstyrret hydrologi på grund af tørvegravning eller dræning, men er fortsat mulig at genoprette til aktiv højmosse inden for en horisont på omkring 30 år. Nedbrudt højmosse er ikke driftsbetinget, men det kan i perioder være nødvendigt med rydning og evt. en vis græsning for at forhindre tilgroning med vedplanter. Tilgroning med blåtop, træer og buske samt invasive arter er typisk initieret af afvanding og næringsbelastning.

Hele det kortlagte areal har problemer med tilgroning i middelhøje urter og der er tegn på afvanding i området, men dog kun med en svag effekt således at fugtigbundsvegetationen stadig er udbredt.

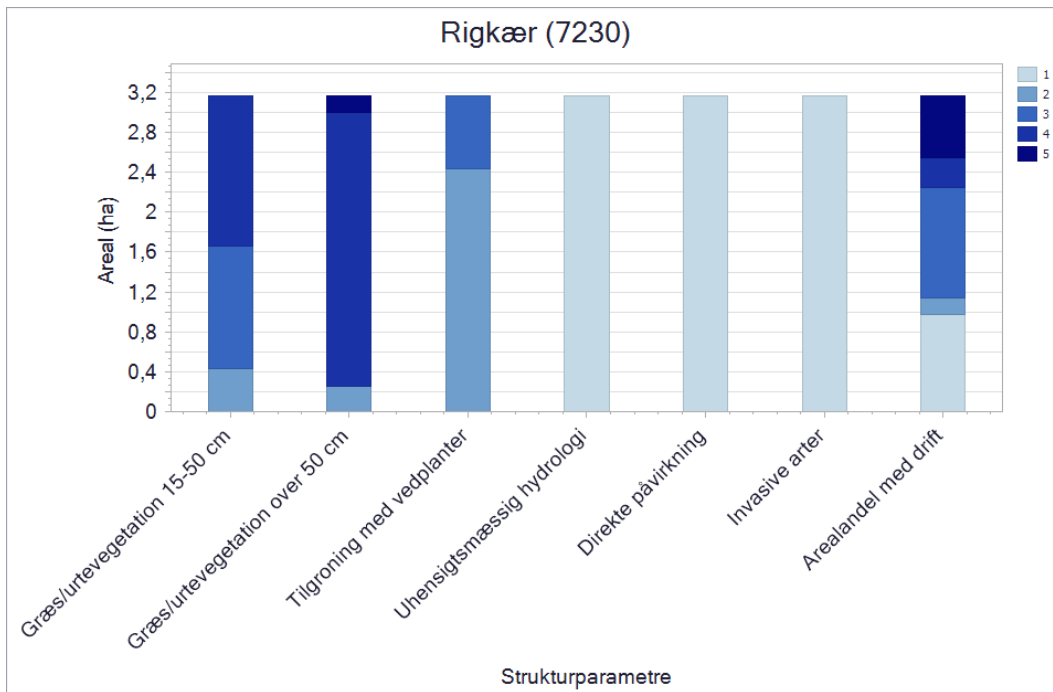

Figuren viser naturtypens strukturelle parametre, der blev registreret ved kortlægningen. For alle parametre går skalaen fra 1 til 5, hvor 1 generelt angiver den mindste grad af negativ påvirkning, fx mindst tilgroning, mindst arealandel, der er påvirket af gødsning, bedst hydrologi osv. Værdien 5 angiver den største grad af negativ påvirkning, fx størst tilgroning, størst arealandel, der er påvirket af gødsning, mest påvirket af uhensigtsmæssig hydrologi. Se afsnittets indledende gennemgang af de enkelte parametre for en mere detaljerede redegørelse.

Rigkær (7230) er først og fremmest betinget af intakt hydrologi med en tilstrækkelig mængde rent, baserigt fremsivende grundvand, der medfører mere eller mindre permanent vandmættet jordbund. Grundvandets indhold af jern og kalk binder fosfor i forbindelser, der ikke kan optages af planter, og der skabes gode vækstforhold for såkaldte nøjsomhedsplanter. Naturtypen er afhængig af vedvarende græsning, og under fravær af gødsning kan der udvikle sig knoldstrukturer med mulighed for udvikling af en artsrig vegetation af lavtvoksende urter og en rig mosflora.

Der er konstateret store problemer med tilgroning i både middelhøj og høj vegetation på næsten hele det kortlagte areal samt problemer med tilgroning i vedplanter på ca. 1/4 af arealet. En del af tilgroningen kan forklares med manglende drift på ca. 1/3 af det kortlagte areal.

3.1.2 Skovnaturtyper

I området er kortlagt to skovnaturtyper, og i det følgende gives en generel beskrivelse af de enkelte typer. I bøgeskove på sur og morbundsdannende bund findes bøg på mor (9110), der har sparsom bundflora præget af surbundsarter. Skovbevokset tørvemose (91D0) er domineret af birk, skovfyr eller rødgran, og forekommer på relativt næringsfattig, sur bund med højt grundvandsspejl. Naturtyperne er ikke kortlagt i området tidligere.

Inden for området er der i alt i den seneste naturtypekortlægning (2016-19) kortlagt 2,6 ha skovnaturtyper. Der er ikke kortlagt skovnaturtyper i den første runde og de er først nu kommet på udpegningsgrundlaget. Forskellen skyldes primært, at der er foregået en mere detaljeret kortlægning af habitatnaturtyperne i området.

Skovbevokset tørvemose (91D0) er kortlagt med et enkelt areal på 2,4 ha. også i den sydlige del af området nær Harrild Vandmølle.

Bøg på mor (9110) er kortlagt med et enkelt lille areal på 0,2 ha i den sydlige del af området nær

Harrild Vandmølle.

Det er valgt at præsentere skovens tilstand med parametrene *huller eller råd*, *store træer*, *liggende dødt ved*, *stående dødt ved* og *hydrologi*, som anses for centrale for at kunne vurdere udviklingen i skovnaturtyperne.

Træer med huller eller råd

I forbindelse med kortlægningen af skovhabitatnaturen kortlægges bl.a. træer med huller eller råd. Ved første kortlægning af skov i 2005-12 blev der kortlagt træer med huller. Ved anden kortlægning af skov i 2016-2019 blev der kortlagt træer med enten huller eller råd.

Ved første kortlægning blev der kortlagt i tre kategorier: under 1 træ/ha, 1-5 træer/ha og over 5 træer/ha. Ved anden kortlægning blev der tilføjet en ekstra kategori, således at man kortlagde i fire kategorier: under 1 træ/ha, 1-5 træer/ha, 6-10 træer/ha og over 10 træer/ha.

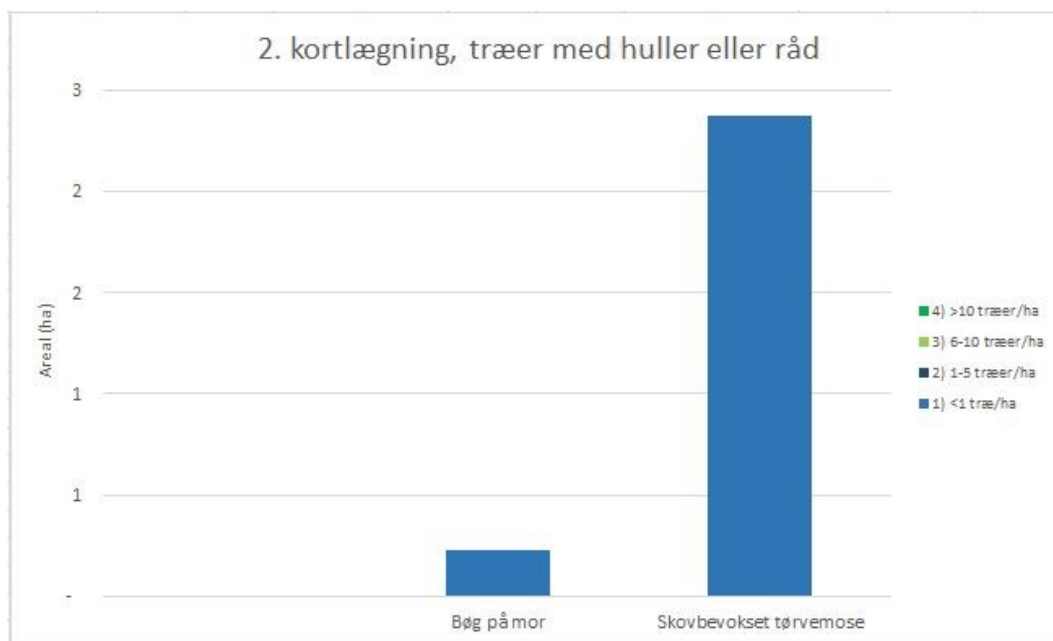

Figuren viser strukturparameteren Træer med huller eller råd registreret ved anden kortlægning. Parameteren inddeles i fire kategorier: Under 1 træ/ha, 1-5 træer/ha, 6-10 træer/ha og over 10 træer/ha.

Hos både naturtypen bøg på mor (9110) og skovbevokset tørvemose (91D0) er der registreret under 1 træ pr. ha med huller eller råd. Da naturtyperne begge er nye på områdets udpegningsgrundlag og derfor først er kortlagt i den seneste runde kan en evt. udvikling ikke vurderes.

Store træer

I forbindelse med kortlægningen af skovhabitatnaturen kortlægges bl.a. store træer som udtryk for gammel skov med en lang kontinuitet. Definitionen af store træer er ændret fra første til anden kortlægning. Store træer defineres ud fra stammediameter, og ændringerne i stammediameter fra første til anden periode afhænger af både art og naturtype. Derudover blev der ved første kortlægning af skov registreret antallet af store træer/ha for 4 artsgrupper. Ved anden kortlægning blev der registreret et samlet antal store træer/ha. Da der således er sket en udvikling i kortlægningsmetoden, kan resultaterne af de to kortlægninger ikke sammenlignes direkte.

Ved første kortlægning blev der kortlagt i tre kategorier: under 1 træ/ha, 1-5 træer/ha og over 5 træer/ha. Ved anden kortlægning blev der tilføjet en ekstra kategori, således at man kortlagde i fire kategorier: under 1 træ/ha, 1-5 træer/ha, 6-10 træer/ha og over 10 træer/ha.



Figuren viser strukturparameteren Store træer registreret ved anden kortlægning. Parameteren inddeles i fire kategorier: Under 1 træ/ha, 1-5 træer/ha, 6-10 træer/ha og over 10 træer/ha.

Hos både naturtypen bøg på mor (9110) og skovbevokset tørvemose (91D0) er der registreret under 1 stort træ pr. ha. Da naturtyperne begge er nye på områdets udpegningsgrundlag og derfor først er kortlagt i den seneste runde kan en evt. udvikling ikke vurderes.

Stående dødt ved

I forbindelse med kortlægningen af skovhabitatnaturen kortlægges bl.a. stående dødt ved højere end 2 m. De enkelte stykker af dødt ved skulle ved første kortlægning have en diameter på over 25 cm og ved anden kortlægning en diameter på over 20 cm.

Ved første kortlægning blev der kortlagt i tre kategorier: under 1 stk./ha, 1-5 stk./ha og over 5 stk./ha. Ved anden kortlægning blev der tilføjet en ekstra kategori, således at man kortlagde i fire kategorier: under 1 stk./ha, 1-5 stk./ha, 6-10 stk./ha og over 10 stk./ha.

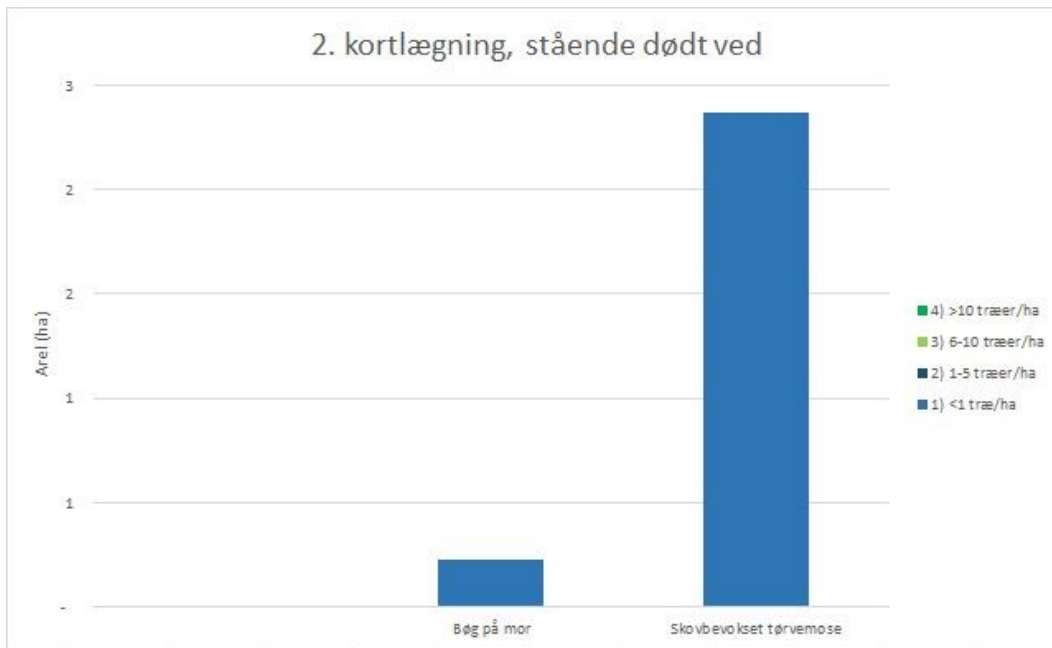

Figuren viser strukturparameteren Stående dødt ved registreret ved anden kortlægning. Parameteren inddeles i fire kategorier: Under 1 stk./ha, 1-5 stk./ha, 6-10 stk./ha og over 10 stk./ha.

Hos både naturtypen bøg på mor (9110) og skovbevokset tørvemose (91D0) er der registreret under 1 stående dødt træ pr. ha. Da naturtyperne begge er nye på områdets udpegningsgrundlag og derfor først er kortlagt i den seneste runde kan en evt. udvikling ikke vurderes.

Liggende dødt ved

I forbindelse med kortlægningen af skovhabitatnaturen kortlægges bl.a. liggende dødt ved. I første kortlægning var kriterierne, at de enkelte stykker af dødt ved skulle være længere end 5 m og have en diameter på over 25 cm. Ved anden kortlægning var kriterierne, at det døde ved skulle være længere end 2 m og have en diameter på over 20 cm.

Ved første kortlægning blev der kortlagt i tre kategorier: under 1 træ/ha, 1-5 træer/ha og over 5 træer/ha. Ved anden kortlægning blev der tilføjet en ekstra kategori, således at man kortlagde i fire kategorier: under 1 træ/ha, 1-5 træer/ha, 6-10 træer/ha og over 10 træer/ha.

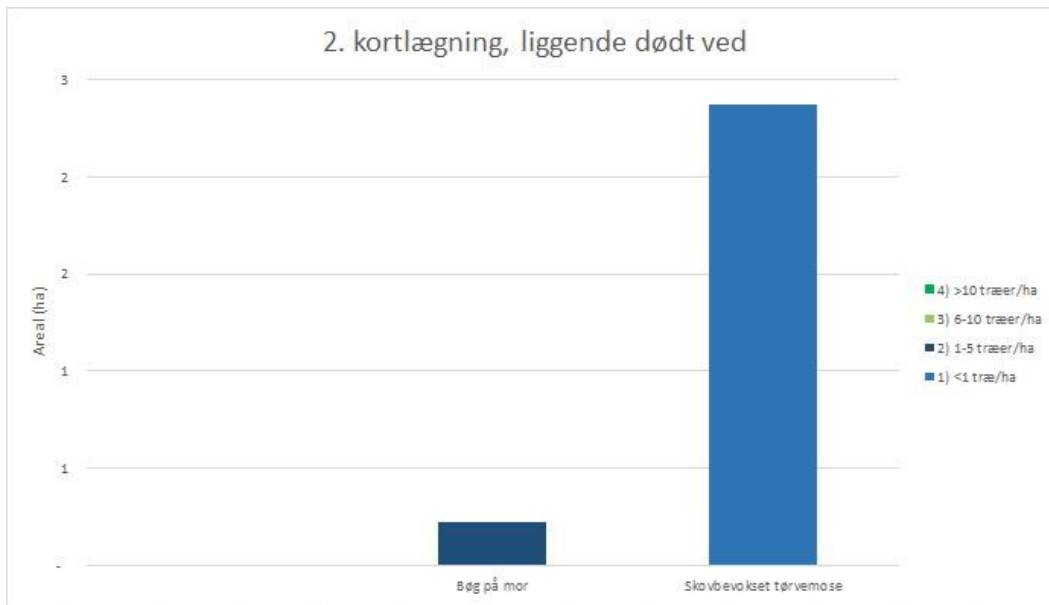

Figuren viser strukturparameteren Liggende dødt ved registreret ved anden kortlægning. Parameteren inddeles i fire kategorier: Under 1 stk./ha, 1-5 stk./ha, 6-10 stk./ha og over 10 stk./ha.

I de kortlagte arealer med naturtypen bøg på mor (9110) er der registreret 1-5 liggende døde stammer pr. ha og i arealerne med skovbevokset tørvemose (91D0) er der registreret under 1 død stamme pr. ha. Da naturtyperne begge er nye på områdets udpegningsgrundlag og derfor først er kortlagt i den seneste runde kan en evt. udvikling ikke vurderes.

Hydrologi, afvanding

I forbindelse med kortlægningen af skovhabitatnaturen registreres bl.a. den hydrologiske parameter afvanding, der dækker grøftning og dræning. Ved første kortlægning blev effekten af afvanding registreret i 5 kategorier, og ved anden kortlægning blev der registreret i 6 kategorier, da man ved anden kortlægning også registrerede, om der var tale om højbundsjord. Bortset fra det ekstra niveau, er der ikke sket nogen ændring af kortlægningsmetoden fra første til anden kortlægning.

Effekten af grøftning og dræning er ved kortlægningen registreret i én af nedenstående kategorier:

Første kortlægning	Anden kortlægning
	0) Højbundsareal
1) Ingen grøfter	1) Ingen grøfter, naturlig vådbund
2) Alle grøfter ikke-fungerende (fyldt op/tilstoppet)	2) Ikke-fungerende grøfter
3) Gamle grøfter, fungerende (ikke vedligeholdte inden for de seneste ca. 6 år)	3) Fungerende, gamle grøfter
4) Grøfter vedligeholdte inden for de seneste ca. 6 år	4) Fungerende, vedligeholdte grøfter
5) Nye grøfter eller grøfter uddybet inden for 2 år	5) Fungerende, nyoprensede grøfter

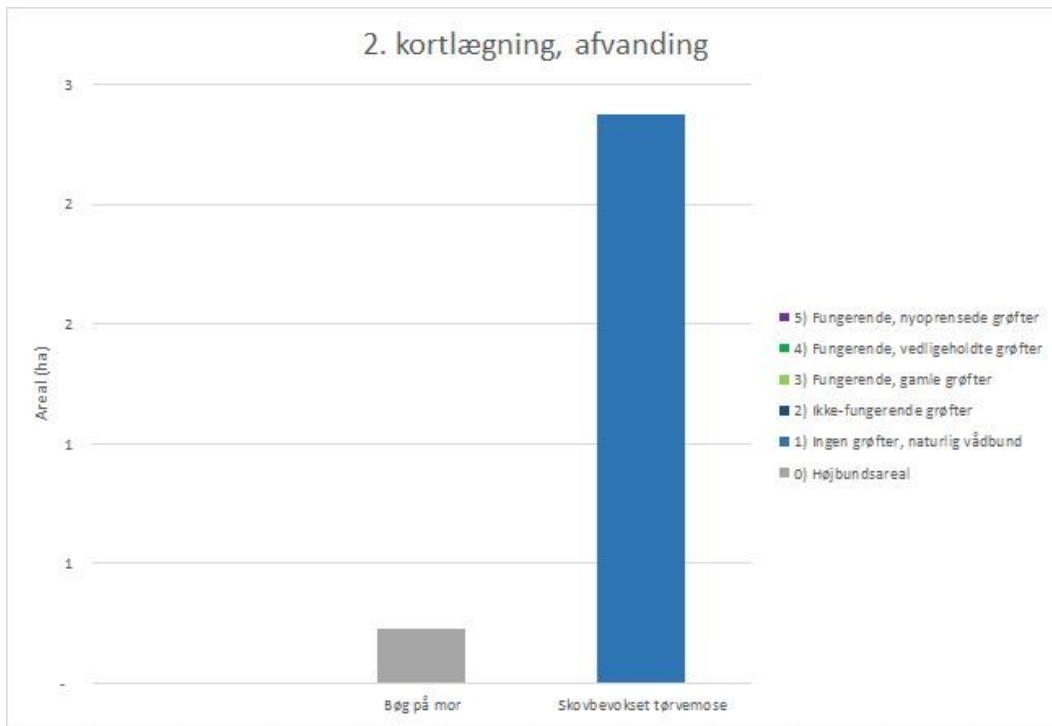

Figuren viser strukturparameteren Afvanding registreret ved anden kortlægning. Parameteren inddeles i seks kategorier hvor laveste kategori svare til mindste afvandings påvirkning.

Hos naturtypen skovbevokset tørvemose (91D0) er der ikke registreret afvandingsgrøfter og derfor vurderes der at være en god hydrologi. Da naturtypen er ny på områdets udpegningsgrundlag og derfor først er kortlagt i den seneste runde kan en evt. udvikling ikke vurderes.

Naturtypen bøg på mor (9110) er en skovnaturtype tilknyttet tør bund og er derfor ikke direkte afhængige af hydrologiske forhold.

3.1.2.1 Foreløbig vurdering af negative påvirkninger (trusler mod naturtilstanden)

Skovene i Danmark er generelt unge, således er ca. 80% af de danske skove under 200 år gamle og 25% af landets skovareal er yngre end 55 år. Da man i sin tid udpegede habitatområderne, fokuserede man på at udpege skove, der var selvsåede eller selvforyngende og med en naturnær skovdrift. Det forventes derfor, at der går lang tid, før man vil kunne se en udvikling i de udvalgte parametre, og man fx får flere store træer og mere dødt ved i skovene. Det vurderes, at man ikke kan forvente at se en stor udvikling inden for det relativt korte tidsinterval, der er mellem de to kortlægningsperioder af skov. Det væsentlige vurderes derfor at være, at man ikke ser en tilbagegang i de enkelte parametre.

Da naturtyperne bøg på mor (9110) og skovbevokset tørvemose (91D0) begge er nye på områdets udpegningsgrundlag og derfor først er kortlagt i den seneste runde kan en evt. udvikling ikke vurderes.

3.2 Områdets sø-natur

Ved overvågning af søer i NOVANA-programmet skelnes der mellem store søer over 5 ha og mindre søer og vandhuller under 5 ha. De store søer overvåges i forbindelse med programmets sø-overvågning, og for denne gruppe er der endnu ikke udviklet et tilstandssystem i forhold til naturtilstand. Der er således alene foretaget en bestemmelse af naturtypen for de store søer. De mindre søer og vandhuller under 5 ha overvåges i NOVANA-programmets naturovervågning, og for de mange søer i denne gruppe er der udover en bestemmelse af de enkelt søers naturtype også foretaget en beregning af søernes naturtilstand.

For de sø-naturtyper der er kortlagt i området, er naturtyperne generelt karakteriseret ved at søbred med småurter (3130) er ret næringsfattige søer og vandhuller med små amfibiske planter ved bredden. Næringsrig sø (3150) er næringsrige søer og vandhuller, typisk med flydeplanter eller store vandaks. Brunvandet sø (3160) er søer og vandhuller, hvor vandets farve skyldes et højt indhold af humusstoffer. Typisk er det også ret sure søer med lave pH-værdier på 3-6.

3.2.1 Søer under 5 ha

Søer under 5 ha kortlægges og der foretages en beregning af søernes tilstand i forbindelse med NOVANA-programmets kortlægning af vandhuller og småsøer.

Søer under 5 ha er naturtypekortlagt og på baggrund af vegetation og en kombination af en række strukturparametre i og omkring søen er de enkelt søers tilstand beregnet. Metoden er beskrevet i den tekniske anvisning, der kan ses på DCE Aarhus universitets hjemmeside. I de Natura 2000-områder, hvor der er foretaget kortlægning af levesteder for vandhulsarterne stor vandsalamander og klokkefrø, er der samtidig foretaget kortlægning af de pågældende søers naturtype og tilstand. For et mindre antal søer kortlagt i perioden 2007-2012 er der ikke foretaget en beregning af naturtilstanden.

I en række Natura 2000-områder er alle eller stort set alle småsøerne blevet kortlagt og søernes tilstand er blevet beregnet. I andre områder, typisk de meget store områder med et stort antal småsøer, er kortlægningen ikke fuldt dækkende. Der vil i disse områder således være et antal søer, der ikke er undersøgt. Der er sket et skift i vurderingen af småsøernes naturtype mellem denne og den tidligere kortlægning. Tidligere kunne en enkelt eller nogle få planter være afgørende for fastsættelse af naturtypen. I den seneste kortlægningsrunde er det valgt, at naturtypebestemmelsen foretages på baggrund af den samlede sø-tilknyttede flora og de fysiske forhold i og omkring søerne. Det præsenterede datamateriale i figuren nedenfor vil især være indsamlet i perioden 2013-2018, men vil også kunne indeholde kortlægningsdata fra tidligere år for de småsøer, der ikke er blevet genkortlagt i denne overvågningsperiode.

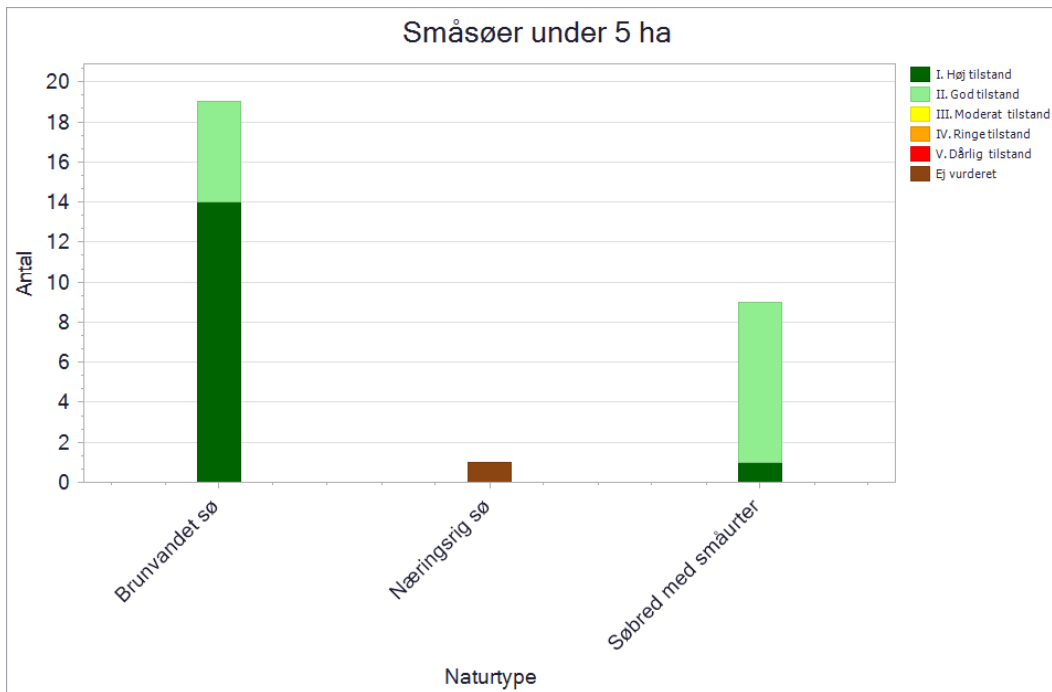

Figuren viser antal og tilstand af de kortlagte små søer under 5 ha i området. Tilstandsklasserne er angivet med en farveskala.

I Natura 2000-området er der kortlagt 9 små søer med habitatnaturtypen søbred med småurter (3130). De er tilstandsvurderet med hhv. 1 i høj tilstand og 8 i god tilstand. Søerne i god tilstand er generelt præget af en artsrig spredt undervandsvegetation, artsrige bredzoner med en stor dækning af karakteristiske amfibiske planter, næringsfattige forhold med få oplomstringer af trådalger og ingen påvirkning fra jordbrugsdrift.

I området er der yderligere en kortlagt små sø med habitatnaturtypen næringsrig sø (3150). Søen er uden tilstandsvurdering.

I området er der yderligere kortlagt 19 søer med habitatnaturtypen brunvandet sø (3160). De er tilstandsvurderet med hhv. 14 i høj tilstand og 5 i god tilstand. Søerne i høj og god tilstand er generelt præget af en artsrig undervandsvegetation med gode rentvandsarter, næringsfattige forhold med en lav forekomst af trådalger samt ingen påvirkning fra jordbrugsdrift. Flere af søerne er desuden ikke udsat for græsning med kreaturer.

3.2.2 Foreløbig vurdering af negative påvirkninger (trusler mod naturtilstanden)

Alle søerne i området er beregnet til god-høj naturtilstand, og der vurderes ikke umiddelbart at være trusler imod en fastholdelse af naturtilstanden i hhv. søbred med småurter (3130) og brunvandet sø (3160).

3.3 Områdets vandløbsnatur

I Danmark findes der to vandløbshabitatnaturtyper: "Vandløb med vandplanter" og "Vandløb med tidvis blottet mudder med enårige planter". Specielt den første naturtype er vidt udbredt i de danske vandløb, og langt de fleste vandløbsstrækninger vil kunne henføres til denne naturtype. Den anden naturtype er meget sjældent forekommende, og naturtypen vil oftest kun registreres på korte vandløbsstrækninger, normalt i perioder med lav vandstand, hvor naturtypens karakteristiske arter vil kunne etablere sig langs de mudrede vandløbsbredder. I år med dårlige vækstbetingelser eller høj vandstand kan naturtypen helt mangle.

I NOVANA-programmet er de to vandløbsnaturtyper kortlagt i vandløb i de habitatområder, hvor naturtyperne indgår i de pågældende områders udpegningsgrundlag. Der er endnu ikke i NOVANA-programmet udviklet et tilstandssystem til vandløbsnaturtyperne. Der vil således alene blive omtalt naturtypernes aktuelle forekomst på de kortlagte vandløbsstationer i områderne. Det er på nuværende tidspunkt ikke muligt at udtale sig om vandløbsnaturtypernes udbredelse i vandløbene. Kortlægningen er foretaget i de vandløb, der er omfattet af vandområdeplanerne, hvor der også kan findes flere oplysninger om vandløbenes økologiske tilstand.

Naturtype	Naturtype nr.	Længde (km)
Vandløb med vandplanter	3260	8

Tabellen viser længden af kortlagt vandløbsnaturtype i området.

I dette område findes der 10 km vandløb, der er omfattet af vandområdeplanen for Jylland og Fyn. Habitatnaturtypen vandløb med vandplanter (3260) er registreret på 8 km i Holtum Å og Kvindebæk.

4. Områdets habitatarter

I NOVANA-programmet overvåger Miljøstyrelsen forekomst og udbredelse af en lang række arter. Forekomst af de overvågede arter i dette habitatområde er beskrevet nedenfor.

Overvågningsmetoderne er tidligere beskrevet i basisanalysens afsnit om datagrundlag. Inden for området er der desuden foretaget kortlægning af egnede levesteder for enkelte arter. For de arter, der lever i søer, er kortlægningen foretaget ved registrering af relevante biologiske og strukturelle forhold i områdets småsøer. Artskortlægning kan findes på Miljøministeriets [MiljøGIS](#) og i [Danmarks Naturdata](#).

Bæklampret

Bæklampret lever udelukkende i vandløb, og gennemfører hele sin livscyklus uden det parasitiske stadium, der kendes fra de to øvrige lampretter, der vandrer til havet, hvor de i en årrække lever som parasitter på andre fiskearter, inden de vender tilbage til vandløbene for at gyde. Bæklampret lever af fint organisk materiale og alger. Gydningen foregår på vandløbsbunden, hvor der er sand og grus. Artens beskedne krav til leve- og gydested er givetvis en del af forklaringen på artens forholdsvis store udbredelse i Danmark. Den er udbredt i langt de fleste jyske vandløb, både i de fysisk set bedste vandløb, men også i ensartede, kanalagtige vandløb med langsom strøm og blød bund. I resten af landet forekommer den i en række vandløb på Fyn. Den er bl.a. udbredt i Odense Å-systemet. På Sjælland er der noget længere mellem bestandene, men der er fund i Nordsjælland omkring Esrum Sø og sporadisk i nogle få andre vandløb. Overordnet set vurderes arten og dens udbredelse i Danmark at være stabil, og der vurderes at være stabile og levedygtige bestande i mange danske vandløb. I NOVANA-programmet overvåges bæklampret både i forbindelse med programmets vandløbsovervågning, men arten er også specifikt eftersøgt i flere habitatområder.

Bæklampret er registreret 4 gange i området på 2 forskellige lokaliteter i perioden 2007-2016. Arten er registreret i Holtum Å og dens tilløb kvindebæk i den sydlige del af området. Arten trives i de mange små og middelstore vandløb i dette Natura 2000-område, og da artens krav til vandkvalitet, fouragering og gydning generelt er opfyldt, vurderes der at være gode forudsætninger for en forekomst af bæklampret. Der vurderes således ikke at være trusler for artens fortsatte forekomst i området.

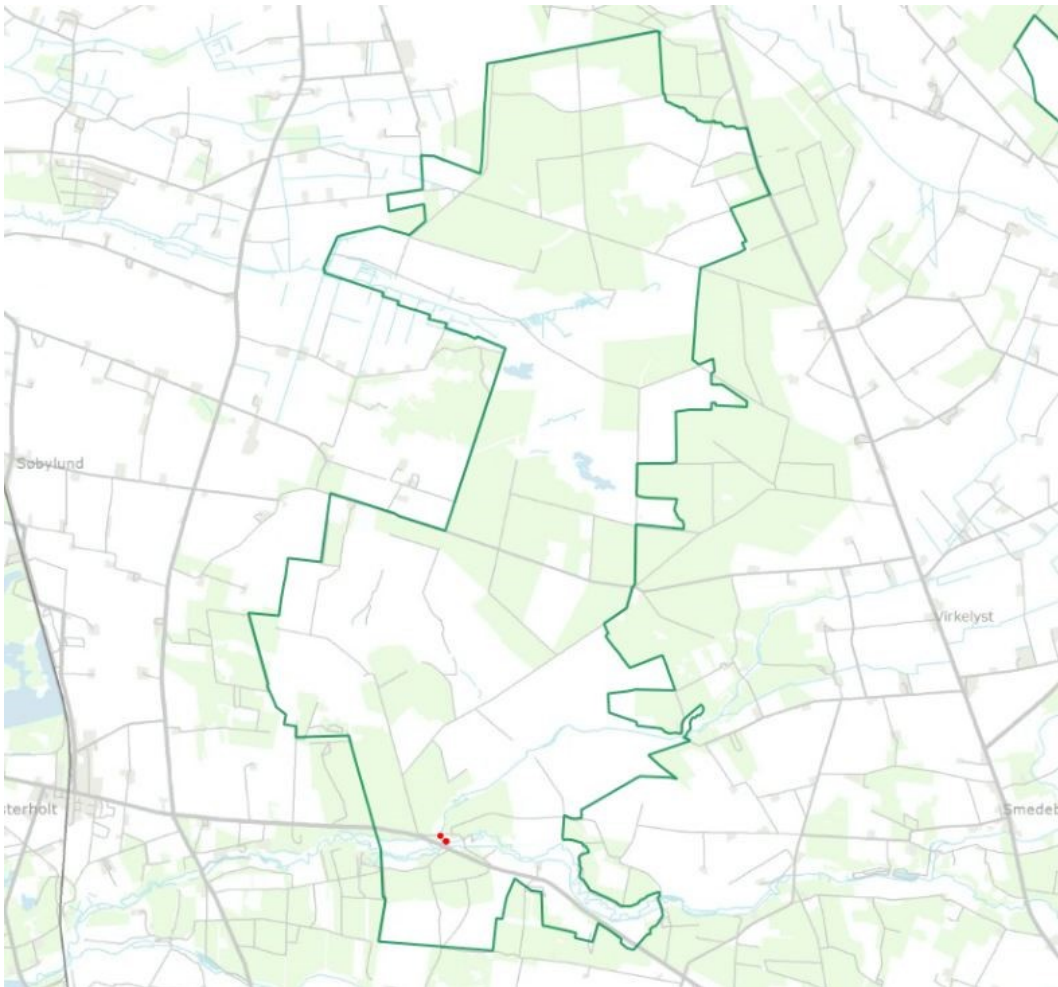

Fund af bæklampret i området.

Odder

Odderen lever i tilknytning til vandområder, og findes i såvel stillestående som i rindende vand. Arten kan findes i både saltvand og ferskvand, og foretrækker især uforstyrrede vandløb, søer, moser og fjordområder, med gode skjulesteder i form af tæt vegetation. Odderens udbredelse i Danmark er blevet overvåget på landsplan i det nationale overvågningsprogram i 2004, 2011-2012 og seneste igen i 2017. Arten blev i 2017 fundet i 332 10x10 km kvadrater mod hhv. 293 og 251 i 2011-2012 og 2004. Samlet set har odderen øget sin udbredelse markant over de ca. 15 år den er overvåget i NOVANA-programmet, og har nu etableret en egentlig ynglebestand både på Fyn og i Vestsjælland. Hvis bestanden på Sjælland på lang sigt skal sikres er det afgørende, at arten formår at genkolonisere de egnede levesteder mod sydøst.

Der er ved seneste overvågning fundet spor/ekskrementer fra odder på begge de undersøgte stationer i hhv. Kvindebækken og Holtum Å. Arten er ikke tidligere overvåget i området. Det vurderes dog, at arten benytter området i noget større grad end illustreret ved overvågningen og ud fra områdets karakter med flere vandløb og mange uforstyrrede skjulesteder, vurderes der at være en stabil forekomst af odder i området. Der vurderes således umiddelbart ikke at være trusler for artens forekomst i området.

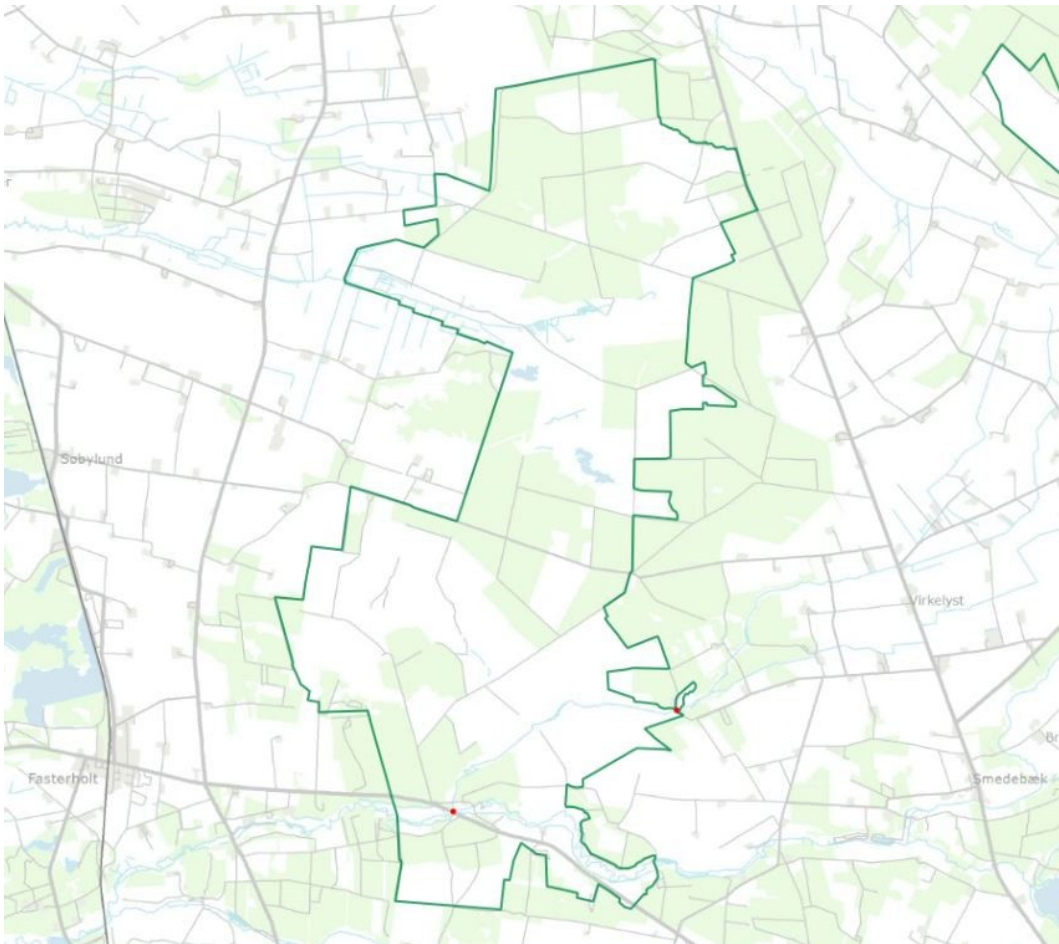

Fund af odder i området.



Odder er på områdets udpegningsgrundlag. Foto: Colourbox.dk

5. Indsatser i området

Der er en 6-årig (12-årig for skovbevoksede fredskovpligtige arealer) rullende planlægning og gennemførelse af indsatserne i Natura 2000-områderne. Der udarbejdes først basisanalyser med faktuel viden om området. Disse følges op af Natura 2000-planer med beskrivelse af mål og indsatser. Herefter udarbejdes handleplaner, hvorefter der gennemføres indsatser for at nå de mål, der er sat i planerne. Det betyder, at der udarbejdes basisanalyser til den næste generation af planer, mens indsatserne for at opfylde den gældende plan er ved at blive gennemført.

Den anden generation af Natura 2000-planer blev udsendt i april 2016, de opfølgende handleplaner udkom i 2017, og gennemførelse sker frem mod udgangen af 2021. Statslige lodsejere har enten udarbejdet særlige drifts- og plejeplaner eller har andre forvaltningsplaner, som opfylder Natura 2000-planernes krav til indsats.

I forhold til indsatserne i første planperiode (2010-2015) har både Naturstyrelsen og Forsvaret orienteret om, at de indsatser, som skulle gennemføres på deres arealer, er gennemført. I forbindelse med udarbejdelse af handleplaner for 2016-2021, har kommunerne redegjort for gennemførte indsatser beskrevet i første planperiode i forhold til deres myndighedsområde. Kommunernes redegørelse for dette område kan ses i bilag 1. I kommunernes redegørelse lægges der vægt på de indsatser, der ikke har været finansieret via Landdistriktsprogrammet eller andre tilskudsordninger.

Indsatsen efter den gældende plan (2016-2021) er ikke nødvendigvis afspejlet i de data, der ligger til grund for denne basisanalyse, dels fordi flere af indsatserne endnu ikke var igangsat ved gennemførelsen af dataindsamlingen (dataindsamling i perioden 2016-2019), og dels fordi naturens økologiske træghed medfører, at resultatet i naturtilstanden i de fleste tilfælde først kan erkendes efter en årrække. Hertil kommer, at en række plejekrævende naturtyper er afhængige af en fortsat indsats.

I den anden generation af Natura 2000-planer blev der fokuseret på indsatser, der kan sikre områdernes robusthed samt sammenkædning af naturarealer. Dette var en overbygning på de første Natura 2000-planer der fastlagde rammerne for en række grundlæggende handleplaniltag, som fx rydninger, forbedrede hydrologiske forhold og iværksættelse af plejetiltag som fx græsning. LIFE-projekter, projekter og indsatser med tilskud fra landdistriktsordningerne (LDP) og andre tilskudsordninger samt kommunale/statslige projekter bidrager til at gennemføre både første og anden Natura 2000-plan.

For de skovbevoksede fredskovpligtige arealer, der følger en 12-årig cyklus, løber første planperiode fra 2010 og frem til 2021. Første planperiode er således endnu ikke afsluttet for de skovbevoksede fredskovpligtige arealer. Miljøstyrelsen har udarbejdet en redegørelse for den foreløbige status for de gennemførte indsatser beskrevet i første planperiode (bilag 2). Derudover kommer også Naturstyrelsens indsats i forhold til urørt skov og biodiversitetsskov.

I nedenstående tabel ses et overblik over de tiltag, der er igangsat eller gennemført i perioden 2010-2019 i området, og som er finansieret via landdistriktsprogrammet eller anden tilskudsordning. Der kan være ansøgt om flere typer af indsats på det samme areal. Dette gør sig specielt gældende i forbindelse med igangsætning af naturpleje – fx både rydning og forberedelse til græsning med hegnssætning. Ordningerne Rydning, Forberedelse til afgræsning, Hydrologi, afgræsning samt sammenhæng har været specielt rettet mod Natura 2000-områder. Øvrige ordninger har været landsdækkende. Tabellen viser alene de arealer, der ligger i Natura 2000-

områder (både dem, der har været udpeget i hele perioden og de nye, der er kommet til med grænsejusteringen i 2018.)

Type af indsats	Sum af Areal i ha
Forberedelse til afgræsning	24
Græsning/slæt	122
Lavbundsprojekter, Etableret	
Lavbundsprojekter, Forundersøgelse	
Hydrologiprojekter, Etableret	
Hydrologiprojekter, Forundersøgelse	3
Natur og Miljø-projekter, etablering og genopretning	
Rydningprojekter	
Sammenhængende arealer	
Skovnaturtypebevarende drift og pleje	0,02
Urørt skov	
Alle indsatser samlet	122

Tilskud til naturforbedring og naturpleje i området. Der kan være flere typer af indsatser på det samme areal.

I Natura 2000-området er der indgået aftaler om tilskud til naturforbedring på mindre arealer. Den primære naturplejeindsats har været tilsagn om midler til afgræsning på 122 ha samt forberedelse til afgræsning på 24 ha. Der er desuden givet tilsagn til en forundersøgelse af et hydrologiprojekt på 3 ha samt etablering skovnaturtypebevarende drift og pleje af 0,02 ha.

5.1 Indsatser i vandplaner

Med vandområdeplanerne og de tilhørende indsatsprogrammer gennemføres indsatser til opfyldelse af vandplanlægningens mål om god økologisk tilstand i vandløb, søer og kystvande. Disse indsatser bidrager tillige til at opfylde bevaringsmålsætningerne for akvatiske arter og naturtyper i overensstemmelse med de bevaringsmålsætninger, der fremgår af Natura 2000-planen for området. Vandområdeplanerne for 2015-2021 og de tilhørende bekendtgørelser med miljømål og indsatsprogrammer findes på Miljøstyrelsens hjemmeside. De konkrete indsatser, der skal gennemføres i planperioden 2015-2021, er sammenfattet i vandområdeplanernes kapitel 6.

Vandområdeplanernes indsatser omfatter både forebyggelse af yderligere forringelser, fx ved regulering af lokale kilder til forurening og genopretning af god tilstand, fx ved genslyngning af vandløb og fjernelse af spærringer. Kommunerne har ansvaret for gennemførelse af den del af indsatsen, som omfatter spildevandsudledninger og de fysiske forhold i vandløb og søer, herunder restaurering. Kommunerne skal koordinere indsatsen i de kommunale Natura 2000-handleplaner og Natura 2000-skovhandleplaner med indsatsen for vådområder og andre naturtyper, der med hensyn til deres vandbehov er direkte afhængige af vandøkosystemer og omfattet af vandområdeplanerne.

6. Litteratur

6.1 Anvendte EU-direktiver, love og bekendtgørelser

Rådets direktiv 92/43/EØF af 21. maj 1992 om bevaring af naturtyper samt vilde dyr og planter med senere ændringer (**Habitatdirektivet**).

<http://eur-lex.europa.eu/LexUriServ/LexUriServ.do?uri=OJ:L:1992:206:0007:0050:DA:PDF>

Europa-Parlamentets og Rådets direktiv 2009/147/EF af 30. november 2009 om beskyttelse af vilde fugle med senere ændring (**Fuglebeskyttelsesdirektivet**).

<http://eur-lex.europa.eu/LexUriServ/LexUriServ.do?uri=OJ:L:2010:020:0007:0025:DA:PDF>

Bekendtgørelse nr. 119 af 26. januar 2017 af lov om miljømål m.v. for internationale naturbeskyttelsesområder (**Miljømålsloven**).

<https://www.retsinformation.dk/Forms/R0710.aspx?id=186416>

Bekendtgørelse nr. 653 af 19. maj 2020 om klassificering og fastsættelse af mål for naturtilstanden i internationale naturbeskyttelsesområder (**målbekendtgørelsen**).

<https://www.retsinformation.dk/eli/lta/2020/653>

Bekendtgørelse nr. 1595 af 6. december 2018 om udpegning og administration af internationale naturbeskyttelsesområder samt beskyttelse af visse arter (**habitatbekendtgørelsen**).

<https://www.retsinformation.dk/eli/lta/2018/1595>

Bekendtgørelse nr. 1389 af 3. december 2017 om særlig fiskeriregulering i marine Natura 2000 områder for beskyttelse af revstrukturer (**Natura 2000-bekendtgørelsen**).

<https://www.retsinformation.dk/Forms/R0710.aspx?id=195198>

Bekendtgørelse nr. 1355 af 27. november 2018 om anvendelse af akustiske alarmer (pingere) i visse garnfiskerier (**pingerbekendtgørelsen**).

<https://www.retsinformation.dk/Forms/R0710.aspx?id=205353>

6.2 Anvendt faglitteratur

Naturtyper

Fredshavn, J.R., Nygaard, B., Ejrnæs, R., Damgaard, C., Therkildsen, O.R., Elmeros, M., Wind, P., Johansson, L.S., Alnøe, A.B., Dahl, K., Nielsen, E.H., Pedersen, H.B., Sveegaard, S., Galatius, A. & Teilmann, J. (2019). Bevaringsstatus for naturtyper og arter – 2019. Habitatdirektivets Artikel 17-rapportering. Aarhus Universitet, DCE – Nationalt Center for Miljø og Energi, 52 s. Videnskabelig rapport fra DCE – Nationalt Center for Miljø og Energi nr. 340.

Fredshavn, J.R. (2012). Tilstandsvurdering af habitatnaturtyper 2010-11. NOVANA. Aarhus Universitet, DCE – Nationalt Center for Miljø og Energi, 32 s. - Videnskabelig rapport fra DCE - Nationalt Center for Miljø og Energi nr. 39

Fredshavn, J.R. & Nygaard, B. (2014). Tilstandsvurdering af ni habitatnaturtyper. Strandvolde, klinger, strandenge og kystklitter. Aarhus Universitet, DCE – Nationalt Center for Miljø og Energi, 28 s. - Videnskabelig rapport fra DCE - Nationalt Center for Miljø og Energi nr. 113.

Hansen, J.W. (red.) 2018: Marine områder (2016). NOVANA. Aarhus Universitet, DCE – Nationalt Center for Miljø og Energi, 140 s. - Videnskabelig rapport fra DCE - Nationalt Center for Miljø og Energi nr. 253.

Hansen J.W. & Høgslund S. (red.) 2019. Marine områder (2018). NOVANA. Aarhus Universitet, DCE – Nationalt Center for Miljø og Energi, 156 s. - Videnskabelig rapport fra DCE nr. 355.

Johansson, L.S., Søndergaard, M., Landkildehus, F., Kjeldgaard, A., Sortkjær, L. & Windolf, J. (2018). Søer 2016. NOVANA. Aarhus Universitet, DCE – Nationalt Center for Miljø og Energi, 84 s. - Videnskabelig rapport fra DCE - Nationalt Center for Miljø og Energi nr. 259.

Rasmussen, J.J., Andersen, D.K. & Alnøe, A.B. (2018). Vandløb 2016. Økologisk tilstand, miljøfremmede stoffer og tungmetaller samt naturtyper og arter. NOVANA. Aarhus Universitet, DCE – Nationalt Center for Miljø og Energi, 64 s. - Videnskabelig rapport fra DCE - Nationalt Center for Miljø og Energi nr. 260.

Nygaard B., Damgaard C., Nielsen K.E., Bladt J., Ejrnæs R. (2019). Terrestriske Naturtyper 2004-2016. NOVANA. Aarhus Universitet, DCE - Nationalt Center for Miljø og Energi. www.novana.au.dk.

Hansen J.W. & Høgslund S. (red.) (2019). Marine områder 2018. NOVANA. Aarhus Universitet, DCE Nationalt Center for Miljø og Energi, 156 s. - Videnskabelig rapport fra DCE nr. 355.

Arter

Eigaard OR, Bastardie F, Breen M, Dinesen GE, Hintzen NT, Laffargue P et al. (2016). Estimating seabed pressure from demersal trawls, seines, and dredges based on gear design and dimensions. ICES J Mar Sci., 73(Suppl. 1), 27-43.

Eigaard, O.R., Bastardie, F., Hintzen, N.T., Buhl-Mortensen, L., Buhl-Mortensen P., Catarino, R. et al. (2017). The footprint of bottom trawling in European waters: Distribution, intensity, and seabed integrity. ICES J Mar Sci., 74(3): 847–865.

Fredshavn, J.R., & Søgaard, B. (2014). Levestedsvurdering for to paddearter. Stor vandsalamander og klokkefrø. Aarhus Universitet, DCE – Nationalt Center for Miljø og Energi, 26 s. - Videnskabelig rapport fra DCE - Nationalt Center for Miljø og Energi nr. 88.

Fredshavn, J. & Søgaard, B. (2014). Levestedsvurdering for eremit *Osmoderma eremita*. Aarhus Universitet, DCE – Nationalt Center for Miljø og Energi, 18 s. - Videnskabelig rapport fra DCE - Nationalt Center for Miljø og Energi nr. 89.

Miljø- og Fødevareministeriet, Miljøstyrelsen (2019). Kortlægning af Natura 2000-områder. Marin habitatkortlægning i Skagerrak og Nordsøen 2017-2019.

Sveegaard, S., Nabe-Nielsen, J. & Teilmann, J. (2018). Marsvins udbredelse og status for de marine habitatområder i danske farvande. Aarhus Universitet, DCE – Nationalt Center for Miljø og Energi, 36 s. - Videnskabelig rapport nr. 284.

Søgaard, B., Wind, P., Sveegaard, S., Galatius, A., Teilmann, J. Therkildsen, O.R., Mikkelsen, P. & Bladt, J. (2018). Arter 2016. NOVANA. Aarhus Universitet, DCE – Nationalt Center for Miljø og Energi, 40 s. - Videnskabelig rapport fra DCE - Nationalt Center for Miljø og Energi nr. 262.

Søgaard, B., Wind, P., Bladt, J.S., Mikkelsen, P., Therkildsen, O.R., Wiberg-Larsen, P., Johansson, L.S., Galatius, A., Sveegaard, S. & Teilmann J. (2016). Arter 2015. NOVANA. Aarhus Universitet,

DCE – Nationalt Center for Miljø og Energi, 126 s. - Videnskabelig rapport fra DCE - Nationalt Center for Miljø og Energi nr. 209.

Fugle

Clausen, P., Petersen, I.K., Bregnballe, T. & Nielsen, R.D. (2019). Trækfuglebestande i de danske fuglebeskyttelsesområder, 2004 til 2017. Aarhus Universitet, DCE – Nationalt Center for Miljø og Energi, 308 s. - Teknisk rapport nr. 148.

Fredshavn, J.R., Pihl, S., Bregnballe, T. & Søgaard, B. (2014). Tilstandsvurdering af levesteder for ynglefugle. 16 Natura 2000 udpegningsarter. Aarhus Universitet, DCE – Nationalt Center for Miljø og Energi, 52 s. - Videnskabelig rapport fra DCE - Nationalt Center for Miljø og Energi nr. 114.

Holm, T.E., Clausen, P., Nielsen, R.D., Bregnballe, T., Petersen, I.K., Mikkelsen, P. & Bladt, J. (2018). Fugle 2018. NOVANA. Aarhus Universitet, DCE – Nationalt Center for Miljø og Energi, 136 s. - Videnskabelig rapport fra DCE - Nationalt Center for Miljø og Energi nr. 261.

Holm, T.E., Clausen, P., Nielsen, R.D., Bregnballe, T., Petersen, I.K., Mikkelsen P., Bladt, J., Kotzerka, J. & Søgaard, B. (2016). Fugle 2015. NOVANA. Aarhus Universitet, DCE – Nationalt Center for Miljø og Energi, 142 s. - Videnskabelig rapport fra DCE - Nationalt Center for Miljø og Energi nr. 210.

Petersen, I.K., Nielsen, R.D., Therkildsen, O.R. & Balsby, T.J.S. 2017. Fældende havdykænders antal og fordeling i Sejerøbugten i relation til menneskelige forstyrrelser. Aarhus Universitet, DCE – Nationalt Center for Miljø og Energi, 38 s. - Videnskabelig rapport fra DCE - Nationalt Center for Miljø og Energi nr. 239

Therkildsen, O.R., Andersen, S.M., Clausen, P., Bregnballe, T., Laursen, K. & Teilmann, J. (2013). Vurdering af forstyrrelsestrusler i NATURA 2000-områderne. Aarhus Universitet, DCE – Nationalt Center for Miljø og Energi, 174 s. - Videnskabelig rapport fra DCE - Nationalt Center for Miljø og Energi nr. 52.

Tekniske anvisninger i NOVANA-programmet

<https://dce.au.dk/udgivelser/tekniske-anvisninger/>

Buttenschøn, R.M. et al. (2006). Tekniske anvisninger for kortlægning og registrering af skovnaturtyper og levesteder for skovlevende arter i Natura 2000 områder. Udarbejdet af Skov & Landskab.

7. Bilag 1

Status for gennemførte indsatser beskrevet i 1. planperiode. Fokus er indsatser gennemført for kommunale midler. Oversigten er hentet fra Natura 2000-handleplanen 2016-2021.

Ikast-Brande Kommune	Indsats	Kommunalt ejet	Privatejet
	<i>Skånsom vandløbsvedligeholdelse af Kvindebækken og Holtum Å</i>		7,5 km offentlig vandløb
	<i>Afbrænding, udskudt til 2017</i>		7 ha planlagt, udskudt til 2017
	<i>Fjernelse af stemmeværk i Holtum Å. Fordel for odder og bæklampret</i>		Privatejet

Insatser gennemført af Ikast-Brande Kommune af egne midler eller DUT-midler i N75 Harrild Hede, Ulvemosen og heder i Nørlund Plantage i perioden 2010-2015.

8. Bilag 2

Status for igangværende eller gennemførte indsatser for skovbevoksede fredskovspligtige arealer

Skovbevoksede fredskovspligtige arealer følger en 12 års-cyklus og første planperiode for disse løber således frem til 2021. Tabellen viser status for de gennemførte eller igangværende indsatser i perioden 2010-2019 beliggende i kortlagt habitatskov indenfor Natura 2000-området. Der kan være gennemført flere indsatser på det samme areal. Indsatsplanerne for arealerne blev først udgivet i skovhandleplanerne i 2012.

Tabellen er baseret på data fra tilskudsordningerne, Naturstyrelsens opgørelse over deres egne indsatser samt tinglyste indsatser såsom urørt skov. Der kan være usikkerheder i data fra tilskudsordningerne fra 2010-15.

Type af indsats	Areal (ha)
Forbedring af hydrologi*	0
Indsatser m.h.p. lysåben natur**	0
Skovnaturtypebevarende drift og pleje***	0
Urørt skov	0

* *Forbedring af hydrologi* dækker over lukning af dræn og grøfter samt ophør med vedligeholdelse af afvanding

** *Indsatser m.h.p. lysåben natur* dækker over græsning, hegning og rydning med henblik på lysåben natur.

*** *Skovnaturtypebevarende drift og pleje* dækker over flere indsatser, heriblandt sikring af naturtyper, træer til naturlig henfald, naturvenlig skovdrift, rydning af uønsket opvækst, problemarter og invasive arter, skovgræsning og foryngelse.

Tabellen viser en arealopgørelse over gennemførte eller igangsatte indsatser til sikring af skovnaturtyperne i de skovbevoksede, fredskovspligtige arealer inden for Natura 2000-området. Der kan være gennemført flere typer indsatser på samme areal.

Der er ikke registreret gennemførte eller igangværende indsatser indenfor habitatskov på fredskovspligtige arealer i dette Natura 2000-område.



Resume

Basisanalyse for Harrild Hede, Ulvemosen og heder i Nørlund Plantage. Basisanalysen sammenfatter landsdækkende, kvalitetssikrede data for de arter og naturtyper, som Natura 2000-området er udpeget af hensyn til. Basisanalysen indeholder en kortlægning af naturtyper og levesteder, en vurdering af naturtilstanden og en foreløbig vurdering af negative påvirkninger (trusler) mod en god naturtilstand.



Miljøstyrelsen
Tolderlundsvej 5
5000 Odense C

www.mst.dk