



Miljøministeriet  
Miljøstyrelsen

# Natura 2000-plan 2022-2027

**Kallesmærsk Hede, Grærup Langsø, Fiilso og  
Kærgård Klitplantage**

Natura 2000-område nr. 84

Habitatområde H73

Fuglebeskyttelsesområde F50 og F56



Udgiver: Miljøstyrelsen

**Redaktion:** Miljøstyrelsen Syddjylland  
Juni 2023

Forsidefoto:  
Klitlandskab i området.  
Fotograf: Miljøstyrelsen Syddjylland

ISBN: 978-87-7564-532-9

Baggrundskort: © Styrelsen for Dataforsyning og Effektivisering.

# Biodiversiteten i Danmarks største og mest værdifulde naturområder

Danmark rummer storslået natur.

Fra Skagens Gren og Skagerrak over Møns Klints hvide kridt til Paradisbakkerne på Bornholm. De tre ikoniske steder er nogle af de i alt 257 Natura 2000-områder. Det er steder på land og til havs, hvor der findes en helt særlig natur og biodiversitet.

Der er mange eksempler på sjældne arter og naturtyper, som er vigtige at beskytte. Der findes truede ynglefugle og sjældne planter i Danmark. Dem skal vi gøre en særlig indsats for at bevare.

De 257 områder er fordelt i hele Danmark og ejes og forvaltes af private lodsejere, fonde, kommuner og staten.

Hvert område har en plan.

Planerne for perioden 2022-27 har to nye elementer. I de store områder kommer nye målsætninger, der giver mulighed for vildere natur. Der peges også på steder, hvor udtag af kulstoffoldige lavbundsarealer udover at hjælpe klimaet kan bidrage til bedre natur f.eks. med levesteder for arter eller som buffer mellem sårbar natur og intensivt drevne landbrugsarealer.

Arbejdet med at sikre den eksisterende natur gennem naturpleje fortsætter, og der er en særlig indsats med at beskytte hjemhørende arter mod de invasive, ligesom der etableres forstyrrelsesfrie områder for fugle, havnatur og havpattedyr.

Danmark skal have mere og bedre natur, og det bidrager Natura 2000-planerne til sammen med de mange andre indsatser, som regeringen er i gang med.

Det er f.eks. Havplanens aftale om strengt beskyttede havområder, og den store Havnaturfond, der kan bidrage til øget viden og initiativer til genopretning. Etablering af naturnationalparker og urørt skov, og de netop offentliggjorte vandområdeplaner og forbedringen af vandmiljøet er også helt centrale for at sikre og forbedre naturen i områderne.

Natura 2000-områder rummer nogle af Europas og Danmarks største og mest værdifulde naturområder og repræsenterer en stor del af biodiversiteten. De danske Natura 2000-områder bidrager til det fælles EU-mål om 30 pct. beskyttet natur på land og til havs.



Miljøminister Magnus Heunicke

# Indhold

<b>1. Natura 2000-planlægning .....</b>	<b>5</b>
1.1 Synergi med anden lovgivning .....	7
1.2 Natura 2000-planen er bindende for myndighederne .....	7
1.3 Naturlilstand og gunstig bevaringsstatus.....	8
<b>2. Kallesmærsk Hede, Grærup Langsø, Fiilsø og Kærgård Klitplantage .....</b>	<b>10</b>
2.1 Områdebeskrivelse .....	11
2.2 Områdets udpegningsgrundlag .....	13
2.3 Tilstand og forekomst for områdets udpegede natur og levesteder.....	14
2.3.1 Terrestriske naturtypers arealfordeling og tilstand .....	15
2.3.2 Sønaturtypers tilstand og forekomst.....	19
2.3.3 Forekomst af vandløbsnatur.....	20
2.3.4 Tilstand af levesteder for ynglefugle.....	21
<b>3. Målsætninger .....</b>	<b>23</b>
3.1 Overordnede målsætninger for Natura 2000-området.....	24
3.2 Konkrete målsætninger for naturtyper og arter.....	25
3.3 Modstridende naturinteresser.....	26
<b>4. Indsatsprogram.....</b>	<b>27</b>
4.1 Generelle retningslinjer .....	28
4.2 Områdespecifikke retningslinjer .....	28
4.3 Relation til vandområdeplaner.....	29
<b>5. Bilag 1. Oversigt over grupperinger.....</b>	<b>30</b>

# 1. Natura 2000-planlægning

Danmark er ifølge [habitatdirektivet](#) forpligtet til at iværksætte de nødvendige foranstaltninger for at sikre eller genoprette en gunstig bevaringsstatus for de naturtyper og arter, som direktivet omfatter. Samtidig er Danmark forpligtet til, via gennemførelsen af [fuglebeskyttelsesdirektivet](#), at træffe egnede foranstaltninger med henblik på at bidrage til at sikre den nationale bestand af fugle omfattet af direktivet.

Danmark har valgt at gøre dette bl.a. ved en systematisk og tilbagevendende planlægning i de enkelte Natura 2000-områder. Ud fra direktivforpligtelserne og den nationale naturovervågning fastlægges indsatsen i de enkelte områder for 6-årige planperioder (dog 12-årige for skovbevoksede, fredskovpligtige arealer). Med en sådan målrettet forvaltningsindsats i områderne bidrager Danmark til at sikre den europæiske natur og den biologiske mangfoldighed og dermed også til gennemførelsen af EU's biodiversitetsstrategi 2030 samt FN's Verdensmål.

Der er i alt udpeget 257 Natura 2000-områder i Danmark. Et Natura 2000-område kan indeholde ét eller flere fuglebeskyttelsesområder og/eller habitatområder. Der er udpeget 269 habitatområder og 124 fuglebeskyttelsesområder i Danmark. Fuglebeskyttelses- og habitatområder kan være sammenfaldende eller ligge i umiddelbar tilknytning til hinanden.

Der er i 2021 gennemført en høring med henblik på at nyudpege eller udvide seks marine fuglebeskyttelsesområder. Det drejer sig om områderne Flensborg Fjord og Nybøl Nor, Sejerø Bugt og Neksælø, Skagerrak, Nordvestlige Kattegat, Smålandsfarvandet og Rønne Banke. De nye/udvidede fuglebeskyttelsesområder inklusiv eventuelle konsekvensrettelser af eksisterende Natura 2000-områder vil indgå i fjerde planperiode (2028-2033).

Natura 2000-planlægningen sker efter reglerne i miljømålsloven og skovloven med tilhørende bekendtgørelser. En Natura 2000-plan bygger oven på en basisanalyse, der indeholder de faktuelle oplysninger og data om området. En Natura 2000-plan består af mål for naturtilstanden og et indsatsprogram. Natura 2000-planens målsætninger og indsatsprogram er væsentlige elementer i beskyttelsen af naturtyper, fugle og arter på områdets udpegningsgrundlag. Derudover angiver de hhv. det overordnede sigte for, hvordan området skal udvikle sig og krav til indsatsen i planperioden, der er nødvendig for at sikre den nationale prioritering.

Mål og indsatser relaterer til de naturtyper, arter og fugle, som det pågældende Natura 2000-område er udpeget for at beskytte. Både de overordnede og konkrete målsætninger er langsigtede mål, der gælder for flere planperioder, mens indsatsprogrammet er kortsigtet og revideres i hver planperiode. De langsigtede målsætninger er opdateret i denne plangeneration, bl.a. på baggrund af justeringen af Natura 2000-områderne geografiske afgrænsning (gennemført i 2017-19) samt opdatering af Natura 2000-områdernes udpegningsgrundlag (jf. nedenstående). De konkrete målsætninger er ligeledes opdateret for at give mulighed for en mere dynamisk forvaltning. Således bygger de konkrete målsætninger på grupperinger af naturtyper, habitatarter og fugle.

Natura 2000-planen gælder for de arter og naturtyper, der har begrundet udpegningen af det enkelte område, men det bidrager også til at sikre andre arter og naturtyper i området gennem en generel sikring og forbedring af områdets naturværdier.

## Tilblivelse af Natura 2000-planen



Processen for tilblivelsen af en Natura 2000-plan.

Denne plan er tredje generation af Natura 2000-planer (2022-27), der også dækker de fredskovspligtige arealer. For de fredskovspligtige arealer dækket af skovloven afløser den Natura 2000-planen 2010-15, som for de fredskovspligtige arealer har været gældende frem til 2021. For alle andre arealer, arter og fugle dækket af miljøbeskyttelsesloven afløser den Natura 2000-planen 2016-21.

På baggrund af overvågningsdata har Miljøstyrelsen i 2019 gennemført en høring i forhold til justering af udpegningsgrundlaget for de enkelte Natura 2000-områder. Høringsnotatet fremlægges samtidig med igangsættelsen af høringen af Natura 2000-planerne 2022-27. Natura 2000-planerne er udarbejdet på baggrund af et bruttoudpegningsgrundlag, der omfatter udpegningsgrundlaget fra planerne for 2016-21 plus nye arter og naturtyper, der er registreret i områderne, og som falder inden for de opstillede kriterier for opdatering af udpegningsgrundlaget.

Der er ikke gennemført vurdering i henhold til habitatdirektivets artikel 6.3 af de enkelte planer, idet planer, som direkte er forbundet med eller nødvendige for Natura 2000-områdets forvaltning, ikke er omfattet af kravet om screening og evt. konsekvensvurdering. Desuden er der ikke i planen taget stilling til forvaltningsindsatsens lokalisering eller valgte forvaltningsmetoder.

Der er udarbejdet en miljørapport for hver enkelt natura 2000-plan efter reglerne i lovbekendtgørelse 1976 af 27. oktober 2021 om miljøvurdering af planer og programmer og af konkrete projekter. Samtidig med høringen af Natura 2000-planerne sendes miljørapporterne også i høring.

## 1.1 Synergi med anden lovgivning

Natura 2000-planen har fokus på arealbaserede indsatser. Indsats til bedring af vandkvaliteten i overflade- og grundvand gennemføres som led i vandplanlægningen, ligesom reduktion af kvælstofdeposition sker gennem husdyrgodkendelsesloven og generelle tiltag til at mindske luftforureningen. Derudover målsættes miljøtilstanden i havets økosystemer via Havstrategiplanen (II).

Vandområdeplanerne, som udarbejdes med baggrund i EU's vandrammedirektiv, er hovedinstrumentet til at sikre og forbedre tilstanden i de akvatiske naturtyper i Natura 2000-områderne. Vandområdeplanernes formål er at forbedre vandmiljøet i retning af god økologisk og kemisk tilstand (fx reduktion af kvælstofbelastning og fjernelse af spærringer), hvilket samtidig tilvejebringer grundlæggende forbedringer af vandkvaliteten til gavn for naturtyper, fugle og arter i Natura 2000-området.

Deposition af luftbårne kvælstofforbindelser, herunder ammoniak, kan være en udfordring for mange naturligt næringsfattige naturtyper. Emission fra landbrug reguleres via husdyrgodkendelsesloven, som fastlægger den maksimale tilladte ammoniakdeposition fra lokale husdyrbrug til sårbare naturtyper for at mindske væsentlige miljøpåvirkninger.

Gennemførelse af EU's havstrategidirektiv skal sørge for, at der opnås eller opretholdes god miljøtilstand i havets økosystemer, samtidig med at der kan ske en bæredygtig udnyttelse af havets ressourcer. Indsatserne i indsatsprogrammet til Havstrategi II vil også bidrage til opfyldelse af målsætningerne i de marine Natura 2000-områder.

## 1.2 Natura 2000-planen er bindende for myndighederne

Natura 2000-planen er bindende for myndighederne. Alle myndigheder skal i deres arealdrift, naturforvaltning eller ved udøvelse af deres beføjelser i henhold til lovgivningen i øvrigt lægge Natura 2000-planen til grund. Offentlige lodsejere er bundet af planens langsigtede målsætninger og kan vælge at gennemføre disse direkte i egne drifts- og plejeplaner. På områder, hvor staten er myndighed f.eks. fiskeriloven og vildtforvaltningsloven, kan der følges op med nationale strategier.

Det er kommunerne, der er ansvarlig myndighed for de privatejede Natura 2000-arealer, dog er Miljøstyrelsen ansvarlig myndighed for de privatejede skovbevoksede, fredskovspligtige arealer. Ansvarlige myndigheder skal udarbejde bindende handleplaner for gennemførelse af Natura 2000-planen 2022-27 med fokus på forventede forvaltningsindsatser og initiativer, fordeling af indsatser mellem ansvarlige myndigheder og tidsfølgen for gennemførelsen af indsatserne.

Natura 2000-planen tilsidesætter ikke øvrig lovgivning. Når indsatserne iværksættes for at sikre planens gennemførelse, skal indsatserne have de fornødne tilladelser, dispensationer m.v., evt. på grundlag af konsekvensvurderinger. I det omfang indsatsen entydigt kan defineres som nødvendig for Natura 2000-områdets forvaltning, er en konsekvensvurdering efter habitatdirektivet ikke påkrævet, men der kan være andre hensyn efter lovgivningen, der spiller ind.

Der er i Natura 2000-planen taget stilling til afvejning mellem modsatrettede naturinteresser i de tilfælde, hvor sådanne allerede på nuværende tidspunkt i planlægningen kan forudses, og hvor en sådan afvejning er forbundet med eller nødvendig for forvaltningen af området. Eventuelle konkrete konsekvenser af denne afvejning vil blive afklaret i forbindelse med gennemførelsen af planen og valg af virkemidler.

Natura 2000-planens målsætninger er bindende og skal anvendes ved væsentligheds- og konsekvensvurdering i forbindelse med myndighedsudøvelse, jf. Miljøministeriets bekendtgørelse nr. 1595 af 6. december 2018 om udpegnings- og administration af internationale naturbeskyttelsesområder samt beskyttelse af visse arter og tilsvarende regler om væsentligheds- og konsekvensvurdering i andre ministeriers lovgivning.

Indsatsprogrammets retningslinjer er ligeledes bindende og danner sammen med målsætningerne for naturen i området grundlaget for handleplanen samt eventuel anden prioritering af forvaltningsindsatsen i området.

### **1.3 Naturtilstand og gunstig bevaringsstatus**

Danmark har en forpligtelse til at sikre eller genoprette gunstig bevaringsstatus for de naturtyper og arter, der begrundes udpegnings af de enkelte Natura 2000-områder. Bevaringsstatus er en vurdering af, hvordan naturtypens eller artens tilstand vil være i fremtiden, såfremt der ikke sker ændringer i udnyttelsen, de negative påvirkninger eller forvaltningen i forhold til i dag. Der er således tale om en slags prognose for naturtypernes og arternes udviklingsretning.

Danmark er ligeledes forpligtet til, via gennemførelsen af Fuglebeskyttelsesdirektivet, at træffe egnede foranstaltninger med henblik på at bidrage til at sikre den nationale bestand af fugle omfattet af direktivet. Ligesom for habitatnaturtyper og -arter laves en vurdering for fuglene med fokus på bl.a. bestandsudvikling.

Til brug for Natura 2000-planlægningen er der for en række naturtyper samt nogle arter og fugle udviklet et naturtilstandssystem, der på baggrund af bl.a. artsammensætning og umiddelbart synlige, forvaltningsbare strukturparametre, som f.eks. tilgroning, udtørring og forstyrrelser, angiver den aktuelle tilstand for naturtypen eller artens/fuglens levested, jf. Miljøministeriets bekendtgørelse nr. 653 af 19. maj 2020 om klassificering og fastsættelse af mål for naturtilstanden i internationale naturbeskyttelsesområder. Tilstanden opgøres på en skala fra I-V, hvor naturtyper eller levesteder i tilstandsklasse I og II med en vedvarende nødvendig drift og evt. sikring mod forstyrrelse svarer til gunstig bevaringsstatus eller tilsvarende for fuglens vedkommende. For naturtyper eller arters/fugles levesteder i tilstandsklasse III-V skal der typisk gennemføres en indledende forvaltningsindsats eller regulering, før en vedvarende drift vil være tilstrækkeligt til at sikre arealet eller levestedet på sigt.

For de fugle, arter og naturtyper, hvor der ikke findes et tilstandsvurderingssystem, skal der i basianalysen vurderes om givne naturtype eller art/fugls levested er stabile, i fremgang eller i tilbagegang eller ukendt, jf. Miljøministeriets bekendtgørelse nr. 653 af 19. maj 2020 om klassificering og fastsættelse af mål for naturtilstanden i internationale naturbeskyttelsesområder.





Tilstandsklasser for naturtyper.

Udvalgte forvaltningsbare parametre i tilstandssystemet gennemgås i basisanalyserne, og det kan heraf ses hvilke tiltag, der kan iværksættes for at sikre eller genoprette naturtyperne eller arterne/fuglenes levesteder.

## 2. Kallesmærsk Hede, Grærup Langsø, Fiilsø og Kærgård Klitplantage

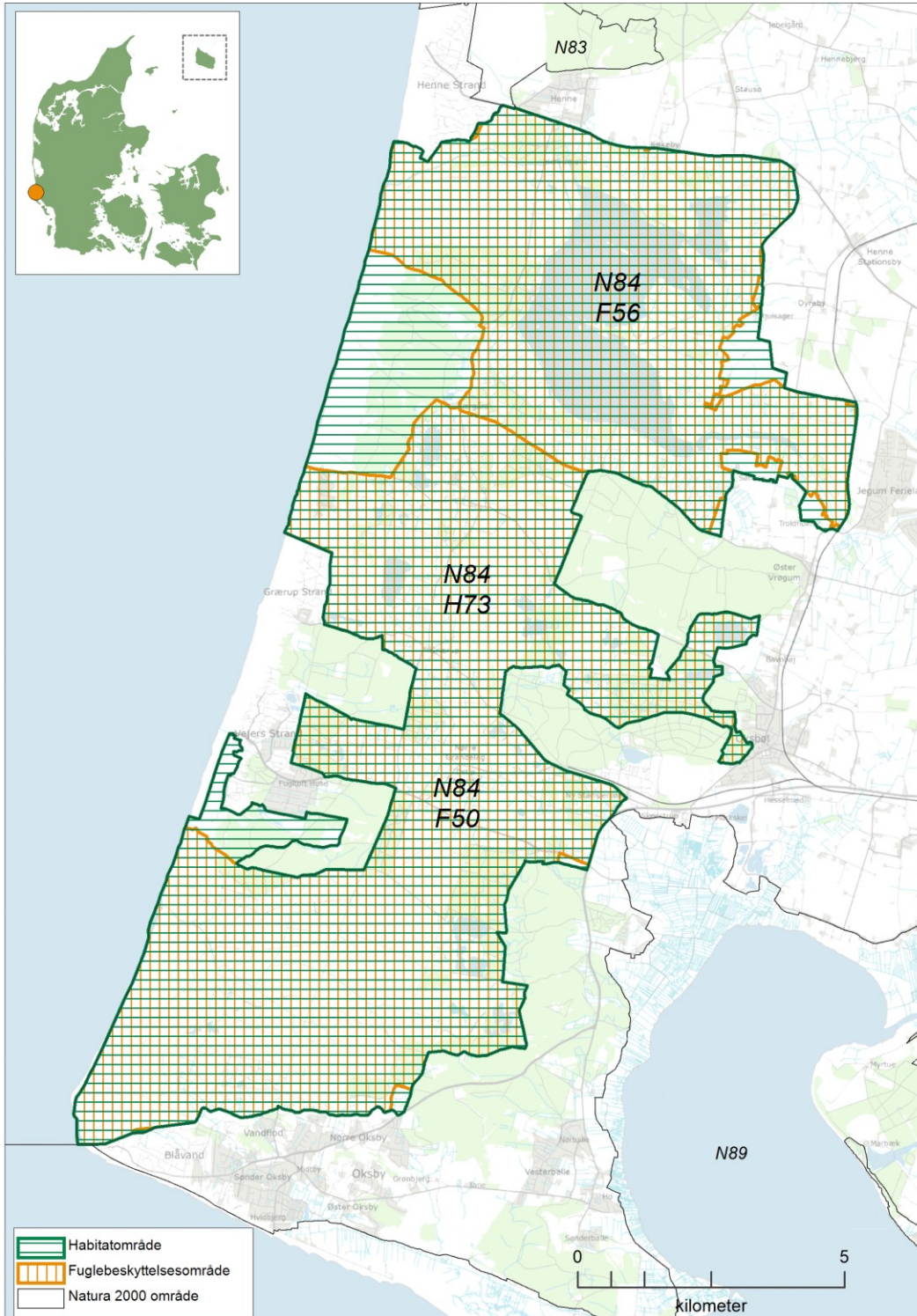

Kortet viser afgrænsningen af Natura 2000-område N84. Natura 2000-området består af habitatområde H73 (vandret grøn skravering) og fuglebeskyttelsesområde F50 og F56 (lodret orange skravering).

## 2.1 Områdebeskrivelse

Natura 2000-området Kallesmærsk Hede, Grærup Langsø, Fiilsø og Kærgård Klitplantage har et samlet areal på 12.438 ha, hvoraf de 1.110 ha er vandflade i søer og 67 ha er marint. Området er afgrænset som vist på kortet. Natura 2000-området er udpeget som habitatområde nr. 73 Kallesmærsk Hede, Grærup Langsø, Fiilsø og Kærgård Klitplantage samt fuglebeskyttelsesområde nr. 50 Kallesmærsk Hede og Grærup Langsø og fuglebeskyttelsesområde nr. 56 Fiilsø. Natura 2000-området ligger i Varde Kommune og inden for vandområdedistrikt Jylland og Fyn. Størstedelen, ca. to tredjedele, er ejet af staten, kommunen ejer et par mindre arealer i den nordligste del af området og resten er privatejet.

Natura 2000-området er stort og rummer meget varierede landskabs- og naturforhold. Det domineres af naturtyper som klitter, klithede, klitlavninger og klitsøer. I området findes et klitbælte, der strækker sig over et areal på 10 km i længden og 6-10 km i bredden. Bag de yderste kystklitter findes de større klitheder, herunder Kallesmærsk Hede, Sølager Hede, Børsmose Hede og Fiilsø Hede. Hedearealerne er vigtige yngleområder for hedelærke og rødrygget tornskade, der findes talrigt på de fleste af hederne. Også natravn har en stor forekomst i området. Store arealer, der oprindeligt var klitheder og hvid klit, er i dag tilplantet med plantager, der er domineret af bjergfyr.

Med Kallesmærsk Hede som den største er klithederne blandt de vigtigste og mest værdifulde klitheder i landet. Habitatnaturtyperne enebærklit og skovklit er kun på udpegningsgrundlaget i tre områder i den atlantiske biogeografiske region i Danmark. Området rummer desuden over 5% af det samlede areal af naturtyperne skovklit, hvid klit, grå/grøn klit, klitlavning, tørvelavning, grårisklit, enebærklit, klithede, havtornklit og tidvis våd eng i den atlantiske biogeografiske region i Danmark. For flere af disse; hvid klit, grå/grøn klit, klitlavning og tidvis våd eng, udgør forekomsten ca. en fjerdedel af det samlede areal i den atlantiske biogeografiske region i Danmark og for skovklit og tørvelavning udgør forekomsten næsten hhv. ca. 40% og 50% af arealet i den atlantiske biogeografiske region i Danmark.

Området rummer ligeledes mere end 15% af de kortlagte levesteder i de danske fuglebeskyttelsesområder for Tinksmed.





I rørskoven omkring Fiilsø er det muligt at se blåhalsen, som findes i et større antal netop her. Foto: Peter Bundgaard Jensen.

Oksbøl Skyde- og Øvelsesterræn udgør hovedparten af den sydlige del af Natura 2000-området, og her findes en del tidligere landbrugsområder, næringsfattige søer og vådområder. De næringsfattige søer udgør et vigtigt yngleområde for tinksmed, hvis bestand i området er stigende.

Længst mod nord i beskyttelsesområdet ligger Sydjyllands største sø, Fiilsø. Søen blev afvandet fra 1852 til 1950, men er nu genskabt som en lavvandet sø omgivet af kær-, hede- og klitområder. Med genskabelsen blev der etableret et vigtigt forstyrrelsesfrit område for de gæs, ænder og svaner der benytter Fiilsø som overnatningsplads. Etableringen af Fiilsø med prædatorfrie øer har betydet, at fjordternen har slået sig ned som ynglefugl. I rørskoven omkring Fiilsø træffes rødbrum og især blåhals.

I den sydlige del findes især store områder med habitatnaturtypen tørvelavning, som udgør næsten to tredjedele af den atlantiske biogeografiske regions samlede forekomst med tørvelavning.

I Natura 2000-området findes en række fredninger, hvis primære formål har været at bevare de helt særlige naturforhold og landskaber i området. Der er netop færdiggjort et LIFE projekt: "Sårbar natur langs vestkysten" (august 2013-juli 2019), hvor Natura 2000-området var en del af projektet. Projektet havde til formål at forbedre naturen langs den jyske vestkyst.

## 2.2 Områdets udpegningsgrundlag

Udpegningsgrundlag for Habitatområde nr. 73		
Naturtyper:	Strandeng (1330)	Forklit (2110)
	Hvid klit (2120)	Grå/grøn klit* (2130)
	Klithede* (2140)	Havtomklit (2160)
	Grårisklit (2170)	Skovklit (2180)
	Klitlavning (2190)	Enebærklit* (2250)
	Lobeliesø (3110)	Søbred med småurter (3130)
	Kransnålalge-sø (3140)	Næringsrig sø (3150)
	Brunvandet sø (3160)	Vandløb (3260)
	Våd hede (4010)	Tør hede (4030)
	Enekrat (5130)	Surt overdrev* (6230)
	Tidvis våd eng (6410)	Urtebræmme (6430)
	Hængesæk (7140)	Tørvelavning (7150)
	Kildevæld* (7220)	Rigkær (7230)
	Bøg på mor med kristtorn (9120)	Stilkege-krat (9190)
	Skovbevokset tørvemose* (91D0)	Elle- og askeskov* (91E0)
Arter:	Odde (1355)	

Naturtyper og arter, der udgør det gældende udpegningsgrundlag for Natura 2000-området. Tal i parentes henviser til de talkoder, som benyttes for naturtyper og arter fra habitatdirektivets bilag 1 og 2. \* angiver, at der er tale om en prioriteret naturtype. Udpegningsgrundlag for habitatområder er blevet revideret som beskrevet i basisanalysen.

Udpegningsgrundlaget er gennemgået i 2018-22. Enebærkrat (5130) og kildevæld (7220) er ikke tilstede i habitatområde 73. De nævnte naturtyper gennemgås derfor ikke yderligere.

Udpegningsgrundlag for Fuglebeskyttelsesområde nr. 50		
Fugle:	Rørdrum (Y)	Hedehøg (Y)
	Plettet rørvagtel (Y)	Tinksmed (Y)
	Dværgterne (Y)	Mosehornugle (Y)
	Natrvn (Y)	Hedelærke (Y)
	Blåhals (Y)	Rødrygget tornskade (Y)

Udpegningsgrundlag for Fuglebeskyttelsesområde nr. 56		
Fugle:	Rørdrum (Y)	Pibesvane (T)
	Sangsvane (T)	Grågås (T)
	Kortnæbbet gås (T)	Spidsand (T)
	Krikand (T)	Rørhøg (Y)
	Hedehøg (Y)	Plettet rørvagtel (Y)
	Trane (Y)	Klyde (Y)
	Pomeransfugl (T)	Tinksmed (Y)
	Fjordterne (Y)	Natrvn (Y)
	Hedelærke (Y)	Blåhals (Y)
	Rødrygget tornskade (Y)	

Fugle, der udgør det gældende udpegningsgrundlag for Natura 2000-området. I parenteserne står "T" for trækfugl og "Y" for ynglefugl. Udpegningsgrundlag for fuglebeskyttelsesområder er blevet revideret som beskrevet i basisanalysen.

Udpegningsgrundlaget er gennemgået i 2018-22. Hedehøg og mosehornugle er ikke tilstede i fuglebeskyttelsesområde 50. For trækfuglene er følgende fugle ikke tilstede i national eller international væsentlig forekomst: hedehøg og pomeransfugl i fuglebeskyttelsesområde 56. De nævnte fugle gennemgås derfor ikke yderligere.

## 2.3 Tilstand og forekomst for områdets udpegede natur og levesteder

For Natura 2000-områder med habitatnatur eller levestedskortlagte arter og fugle på udpegningsgrundlaget, er arealet af habitatnatur samt antallet af småsøer og levesteder, kortlagt i tredje kortlægningsperiode, vist nedenfor. For de naturtyper og levesteder for arter og fugle, hvor der er udviklet et tilstandsvurderingssystem, er den beregnede tilstand ligeledes angivet. For arter og fugle uden tilstandsvurderingssystem henvises til basisanalysen og [MiljøGIS](#). Se desuden basisanalysen for beskrivelse af metoder og en mere detaljeret omtale af naturens tilstand i området.



### 2.3.1 Terrestriske naturtypers arealfordeling og tilstand

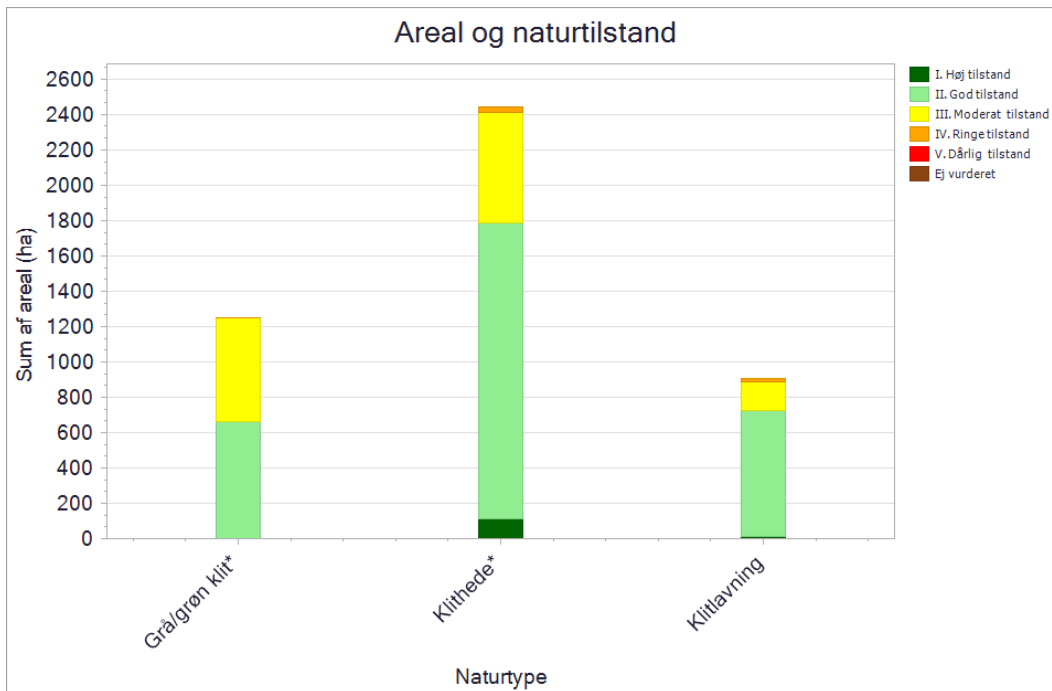

De kortlagte naturtypers areal fordelt på tilstandsklasser ved kortlægningen i 2016-19. Pga. pladshensyn har det ikke været muligt at vise data mere detaljeret, end det er tilfældet i planens figurer. En mere detaljeret præsentation af data findes i basisanalysen for området eller i [MiljøGIS](#). Her vises data for Natura 2000-basisanalyserne, revideret i 2021. Dette er de data, der ligger til grund for forslag til Natura 2000-planer 2022-27.

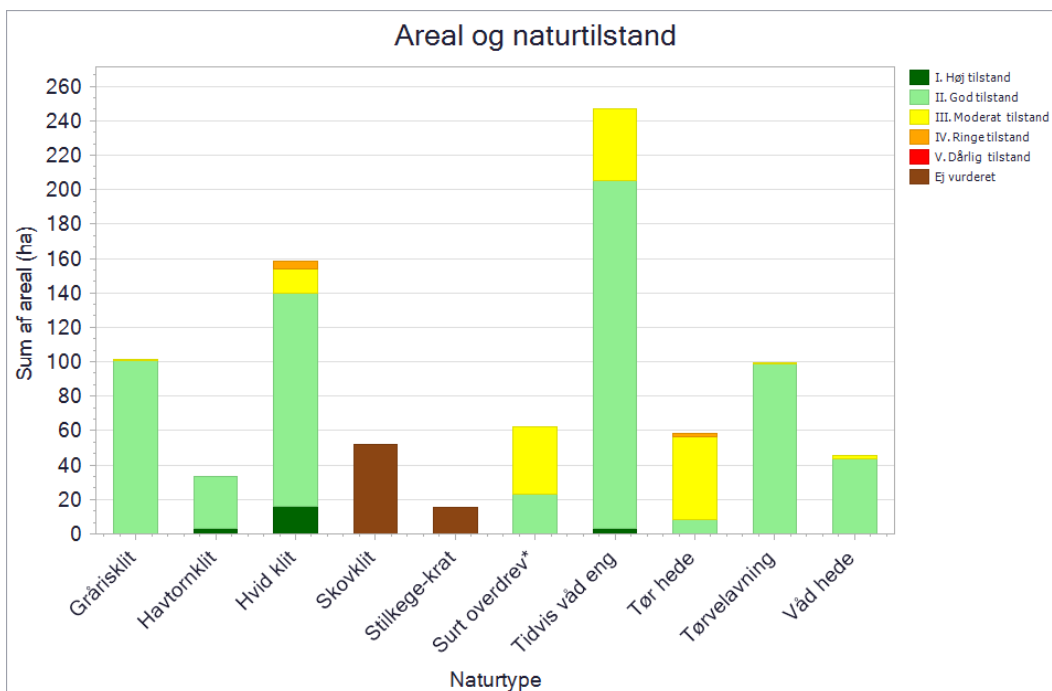

De kortlagte naturtypers areal fordelt på tilstandsklasser ved kortlægningen i 2016-19. Pga. pladshensyn har det ikke været muligt at vise data mere detaljeret, end det er tilfældet i planens figurer. En mere detaljeret præsentation af data findes i basisanalysen for området eller i [MiljøGIS](#). Her vises data for Natura 2000-basisanalyserne, revideret i 2021. Dette er de data, der ligger til grund for forslag til Natura 2000-planer 2022-27.

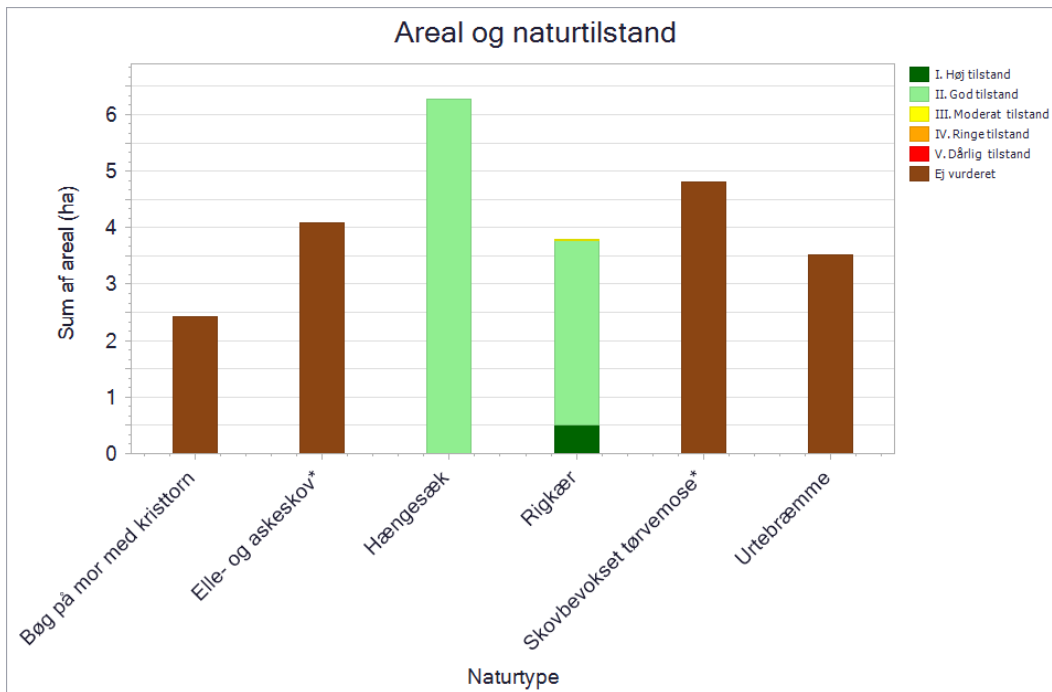

De kortlagte naturtypers areal fordelt på tilstandsklasser ved kortlægningen i 2016-19. Pga. pladshensyn har det ikke været muligt at vise data mere detaljeret, end det er tilfældet i planens figurer. En mere detaljeret præsentation af data findes i basisanalysen for området eller i [MiljøGIS](#). Her vises data for Natura 2000-basisanalyserne, revideret i 2021. Dette er de data, der ligger til grund for forslag til Natura 2000-planer 2022-27.

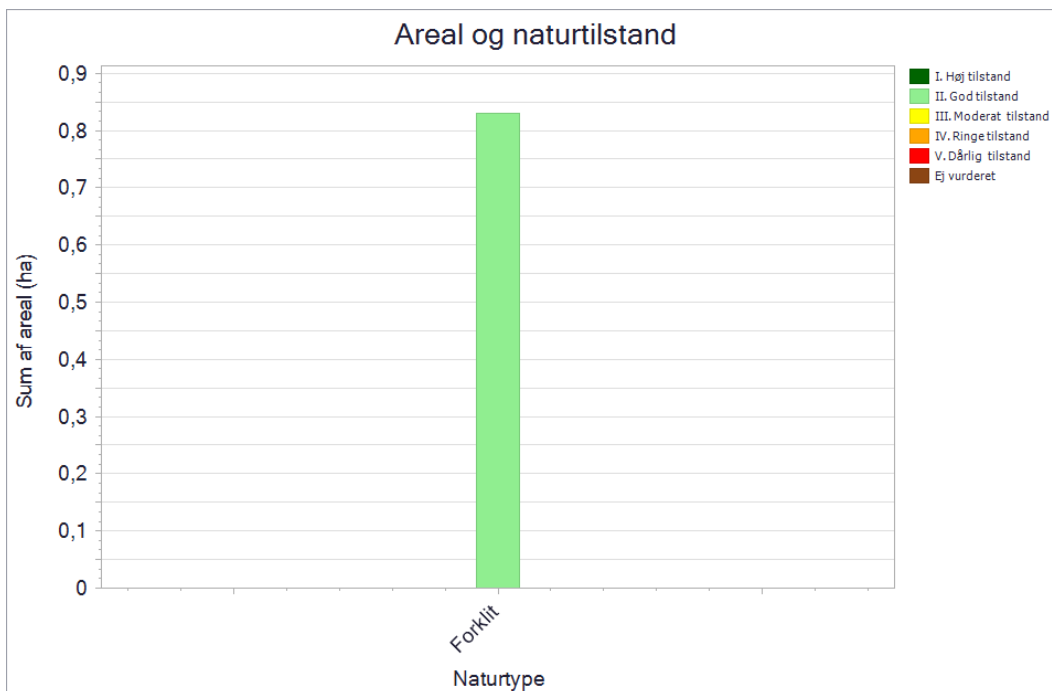

De kortlagte naturtypers areal fordelt på tilstandsklasser ved kortlægningen i 2016-19. Pga. pladshensyn har det ikke været muligt at vise data mere detaljeret, end det er tilfældet i planens figurer. En mere detaljeret præsentation af data findes i basisanalysen for området eller i [MiljøGIS](#). Her vises data for Natura 2000-basisanalyserne, revideret i 2021. Dette er de data, der ligger til grund for forslag til Natura 2000-planer 2022-27.

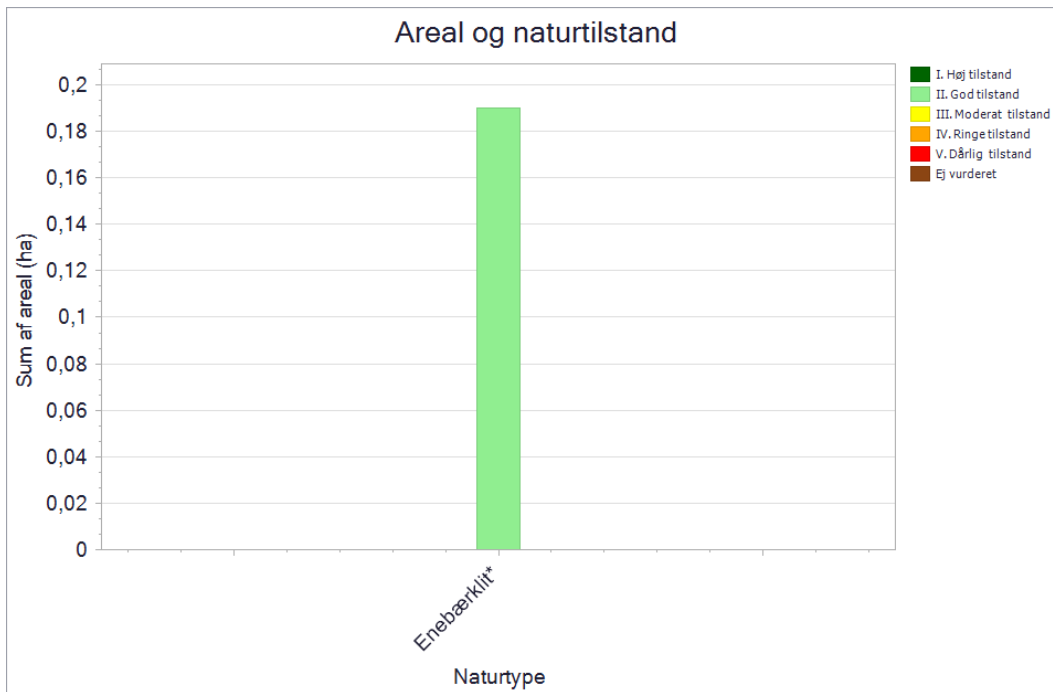

De kortlagte naturtypers areal fordelt på tilstandsklasser ved kortlægningen i 2016-19. Pga. pladshensyn har det ikke været muligt at vise data mere detaljeret, end det er tilfældet i planens figurer. En mere detaljeret præsentation af data findes i basisanalysen for området eller i [MiljøGIS](#). Her vises data for Natura 2000-basisanalyserne, revideret i 2021. Dette er de data, der ligger til grund for forslag til Natura 2000-planer 2022-27.

Omkring tre fjerdedele af arealet med klithede (2140) er i god naturtilstand. De resterende arealer er primært i moderat naturtilstand, men enkelte arealer er i høj og ringe tilstand. Arealerne med klithede i god og høj tilstand er generelt karakteriseret ved mange positive arter og en naturlig dynamik. Arealerne i moderat tilstand har lidt færre positive arter og den naturlige dynamik er i højere grad hæmmet.

Størstedelen af arealet med klitlavning (2190) er i god naturtilstand endda med en lille del i høj tilstand. Det er bl.a. en bedre hydrologi, naturlig dynamik og en mere varieret vegetation adskiller disse arealer fra dem i moderat og ringe naturtilstand.

Godt 80% af arealet med tidvis våd eng (6410) er i god naturtilstand. Disse arealer er generelt karakteriseret ved at have en lav grad af afvanding, ingen eller få vedplanter og invasive arter. Arealerne i moderat naturtilstand er generelt karakteriseret ved at have en større andel af høje græsser og urter samt en større grad af afvanding.

Hovedparten af arealerne med hvid klit (2120) er i god naturtilstand, og ca. 10% af arealerne er i høj tilstand. Arealerne i høj tilstand er generelt karakteriseret ved en god artssammensætning med mange positive arter. Arealerne i moderat og ringe naturtilstand er generelt karakteriseret ved forekomst af invasive arter.

Naturtilstanden for arealet med grårisklit (2170) er langt overvejende god. Dette skyldes bl.a., at arealerne med grårisklit har naturlig dynamik og ingen eller få invasive arter.

Arealet med tørvelavning (7150) er i en god naturtilstand, bl.a. grundet partier med blottet substrat og fin dækning af de naturtypekarakteristiske arter.



Godt en tredjedel af arealet med surt overdrev (6230) er i god naturtilstand. Det øvrige areal er i moderat naturtilstand. Arealerne i god tilstand er generelt karakteriseret ved en lav vegetation og stor grad af pleje. Arealerne i moderat tilstand er generelt karakteriseret ved en middelhøj vegetation og en mindre grad af pleje.

Hovedparten af arealet med tør hede (4030) er i moderat naturtilstand, mens en lille andel er i henholdsvis god og ringe tilstand. Arealerne i moderat og ringe tilstand er generelt karakteriseret ved flere invasive arter og færre positive arter sammenlignet med arealerne i god tilstand.

Arealerne med våd hede (4010) er overvejende i god naturtilstand og kun ca. 5% er i moderat naturtilstand. Den gode tilstand skyldes bl.a. en næsten upåvirket hydrologi og en forholdsvis lav vegetation uden stor forekomst af invasive arter.

Arealerne med havtornklit (2160) er overvejende i god naturtilstand, hvilket bl.a. skyldes en naturlig dynamik, få invasive arter og en høj dækning af den naturtypekarakteristiske vedplante, havtorn.

Alle arealer med hængesæk (7140) er i god naturtilstand, bl.a. grundet god artssammensætning, naturlig hydrologi og få invasive arter.

Arealet med rigkær (7230) er overvejende i god tilstand og en lille andel er i høj tilstand. Den gode tilstand skyldes bl.a. artssammensætningen og naturlig hydrologi.

Naturtilstanden på arealet med forklit (2110) er god, bl.a. grundet fri dynamik med en høj andel af bart sand.

Arealet med enebærklit (2250) er i god naturtilstand bl.a. grundet en høj dækning af den naturtypekarakteristiske vedplante, enebær, middel dækning af dværgbuske og ingen eller få invasive arter.

I naturtypen skovklit (2180) er der registreret <1 stort træ/ha på omtrent 96% af arealet. Der er registreret 1-5 store træer på omtrent 4% af arealet. Der er registreret <1 stk. stående dødt ved/ha på godt 70% af arealet. Der er registreret 1-5 stk. stående dødt ved/ha på knap 30% af arealet. Der er registreret <1 stk. liggende dødt ved/ha på knap 70% af arealet. Der er registreret 1-5 stk. liggende dødt ved/ha på godt 30% af arealet.

I naturtypen stilkege-krat (9190) er der registreret <1 stort træ/ha på omtrent 44% af arealet. Der er registreret 1-5 store træer på omtrent 56% af arealet. Der er registreret <1 stk. stående dødt ved/ha på omtrent 38% af arealet. Der er registreret 1-5 stk. stående dødt ved/ha på omtrent 56% af arealet. Der er registreret 6-10 stk. stående dødt ved/ha på omtrent 6% af arealet. Der er registreret <1 stk. liggende dødt ved/ha på godt 55% af arealet. Der er registreret 1-5 stk. liggende dødt ved/ha på knap 40% af arealet. Der er registreret 6-10 stk. liggende dødt ved/ha på godt 5% af arealet.

I naturtypen skovbevokset tørvemose (91D0) er der registreret <1 stort træ/ha på hele arealet. Der er registreret <1 stk. stående dødt ved/ha på hele arealet. Der er registreret 1-5 stk. liggende dødt ved/ha på hele arealet.

I naturtypen elle- og askeskov (91E0) er der registreret 1-5 store træer på hele arealet. Der er registreret 6-10 stk. stående dødt ved/ha på hele arealet. Der er registreret 1-5 stk. liggende dødt ved/ha på hele arealet.

I naturtypen bøg på mor med kristtorn (9120) er der registreret <1 stort træ/ha på hele arealet. Der er registreret <1 stk. stående dødt ved/ha på hele arealet. Der er registreret <1 stk. liggende dødt ved/ha på hele arealet.

### 2.3.2 Sønaturtypers tilstand og forekomst

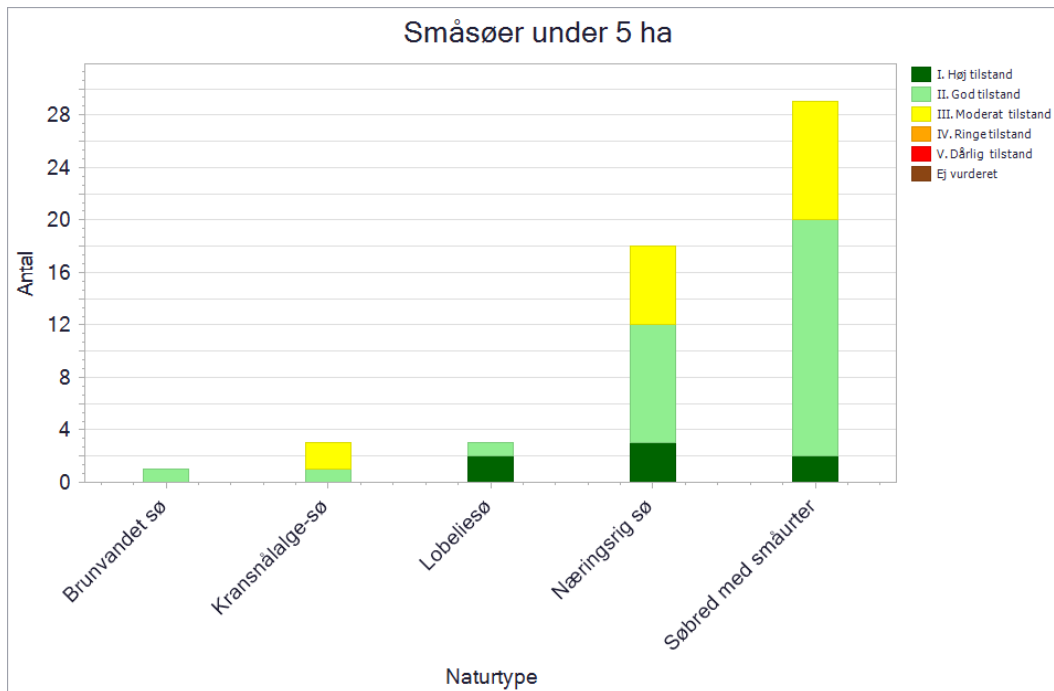

Antal og tilstand af de kortlagte små søer i området.

I Natura 2000-området er der kortlagt 29 små søer med habitatnaturtypen søbred med småurter (3130). De er tilstandsvurderet med hhv. 2 i høj tilstand, 18 i god tilstand og 9 i moderat tilstand. Søerne i høj og god tilstand er generelt præget af en artsrige bredzoner med en stor dækning af karakteristiske amfibiske planter og en lav påvirkning fra jordbrugsdrift. I flere søer er der dog en begyndende opblomstring af trådalger og nogle søer er domineret af rørsump. Søerne i moderat tilstand har generelt en mindre udbredelse af amfibiske planter og en generelt mere udbredt øvrig submers undervandsvegetation samt en større rørsump, hvilket indikerer næringsstofforførelse. En enkelt sø i området er desuden domineret af trådalger.

I området er der yderligere kortlagt 18 små søer med habitatnaturtypen næringsrig sø (3150). De er tilstandsvurderet med hhv. 3 i høj tilstand, 9 i god tilstand og 6 i moderat tilstand. Søerne i høj og god tilstand er generelt karakteriseret ved en artsrig udbredt undervandsvegetation med nogle undtagelser, næringsfattige forhold med en forholdsvis lav forekomst af trådalger samt en lav påvirkning fra jordbrugsdrift. Søerne i moderat tilstand har generelt en lille udbredelse af undervandsvegetation og er i større grad domineret af trådalger som indikerer næringsstofforførelse.

I området er der yderligere kortlagt 3 små søer med habitatnaturtypen lobeliesøer (3110). De er tilstandsvurderet med hhv. 2 i høj tilstand og 1 i god tilstand. Søerne er præget af en middel dækningsgrad af undervandsplanter og rosetplanter repræsenteret af bl.a. gulgrøn brasenføde, tvepibet lobelia og strandbo.

I området er der yderligere kortlagt 3 småsøer med habitatnaturtypen kransnålgæsø (3140). De er tilstandsvurderet med hhv. 1 i god tilstand og 2 i moderat tilstand. Søen i god tilstand er generelt præget af en artsrig udbredt undervandsvegetation domineret af kransnålgæsø, en lav andel af flydeblade, næringsfattige forhold med en lav forekomst af trådalger samt en lav påvirkning fra jordbrugsdrift. Søen er dog domineret af en stor rørsump. Søerne i moderat tilstand har generelt en mindre artsrig undervandsvegetation dog domineret af kransnålgæsø samt en større udbredelse af trådalger som indikerer næringsstofførrelse. Begge søer er påvirket af flydebladsvegetation.

I området er der yderligere kortlagt 1 sø med habitatnaturtypen brunvandet sø (3160). Den er tilstandsberegnet i god tilstand. Søen i god tilstand er generelt præget af en lille undervandsvegetation, næringsfattige forhold med en lav forekomst af trådalger samt en lav påvirkning fra jordbrugsdrift. Søerne er desuden ikke udsat for græsning med kreaturer.

I området er der desuden kortlagt 13 søer over 5 ha.

3 af søer er naturtypebestemt som ret næringsfattig sø (3130). Yderligere 3 søer er naturtypebestemt til næringsrig sø med flydeplanter eller store vandaks (3150). 2 søer er naturtypebestemt til kalk- og næringsfattig sø (3110). Yderligere 2 søer er naturtypebestemt til brunvandet sø (3160). 1 sø er naturtypebestemt til kalkrig sø med kransnålgæsø (3140). For 2 søer er naturtypen ukendt.

### 2.3.3 Forekomst af vandløbsnatur

Naturtype	Naturtype nr.	Længde (km)
Vandløb med vandplanter	3260	30

Tabellen viser længden af kortlagt vandløbsnaturtype i området.

I dette Natura 2000-område er der kortlagt 30 km vandløb med vandplanter (3260). Natura 2000-området ligger inden for vandområdeplanen for Jylland og Fyn.

### 2.3.4 Tilstand af levesteder for ynglefugle

Kortlægningen af ynglefuglenes levesteder er foretaget i 2017-19, og den beregnede tilstand fremgår af nedenstående diagram.

De enkelte levesteders tilstand kan ses på Miljøstyrelsens digitale kort i [MiljøGIS](#).

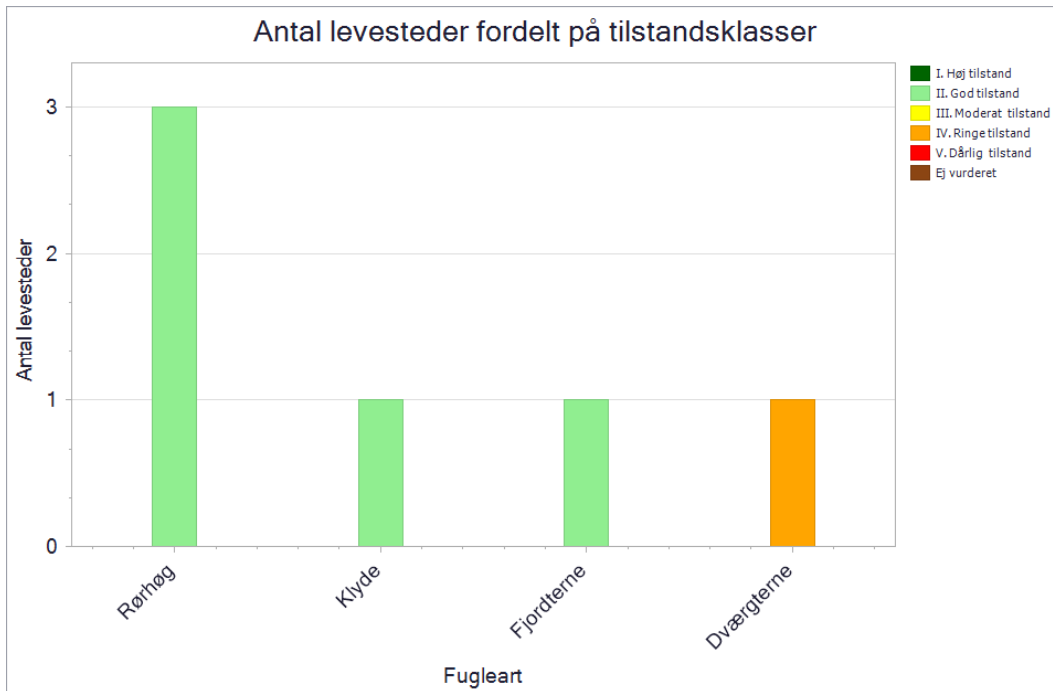

Antal og tilstand af de kortlagte levesteder for ynglefugle.

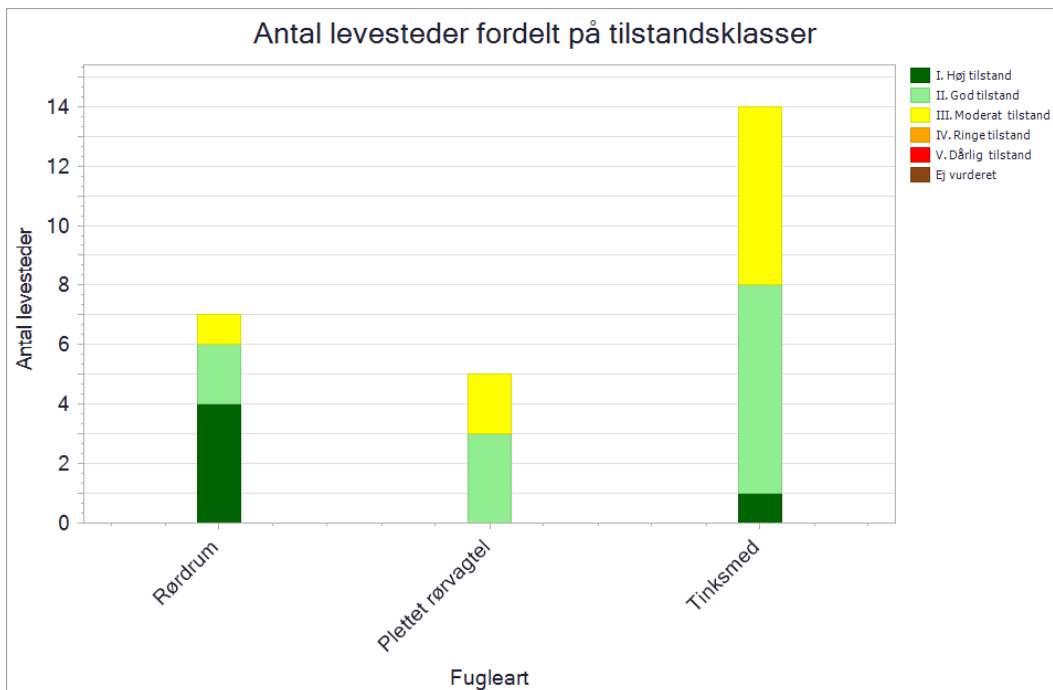

Antal og tilstand af de kortlagte levesteder for ynglefugle.

De kortlagte levesteder for rørdrum og rørhøg er stort set alle i enten høj eller god tilstand, hvilket skyldes at arealerne er store sammenhængende rørskov med god hydrologi. Et enkelt levested for rørdrum er i moderat tilstand, hvilket skyldes, at levestedet ikke er ret stort.

Tre levesteder for plettet rørvagtel er i god tilstand grundet en fin hydrologi med meget vand i rørsumpen. De resterende to er i moderat tilstand, da det er vurderet, at de ikke er våde nok til at være optimale for arten.

Der er kortlagt 14 levesteder for tinksmed, hvor 8 er i høj og god tilstand. Det skyldes at levestederne er kendetegnet ved god hydrologi samt store vandflader med passende vegetationshøjde langs bredzonen. Det er i mindre grad gældende for levesteder i moderat tilstand.

Levestedet for dværgterne er i ringe tilstand. Det skyldes, den megen færdsel i området og levestedet ikke er sikret mod prædatorer eller oversvømmelse.

For klyde og fjordterne er levestederne i god tilstand karakteriseret ved gode rede- og fourageringsmuligheder og en begrænset tilgængelighed for prædatorer.



### 3. Målsætninger

Den **overordnede målsætning** for området angiver det overordnede og langsigtede mål for, hvordan området skal udvikle sig for såvel at sikre det konkrete områdes integritet og for at bidrage til opnåelse af gunstig bevaringsstatus for naturtyper og arter. Der er i den overordnede målsætning taget højde for områdets naturmæssige potentiale, og for om det rummer forekomster, der er af stor vigtighed nationalt og/eller biogeografisk. En betydning, der er vurderet ud fra:

- Stort areal, levested eller bestand
- Få nationale/biogeografiske forekomster
- Arter eller naturtyper med stærkt ugunstig bevaringsstatus eller fugle med faldende bevaringstrend og som også er truede jf. rødlisten
- Naturtyper, der findes i særlig stor forekomst i Danmark set i forhold til det samlede areal i EU

De **konkrete målsætninger** fastlægger de langsigtede mål for udvikling i areal og tilstand for naturtyper og arters levesteder. De konkrete mål tager udgangspunkt i den tilstand, som er beregnet for naturtyper og arters levesteder efter tilstandsvurderingssystemet. Hvor der ikke er et tilstandsvurderingssystem, skal området bidrage til at gunstig bevaringsstatus sikres eller genoprettes og tage udgangspunkt i den bedste faglige viden, hvilket kan være udvalgte strukturparametre, udbredelse m.v.

De konkrete målsætninger bygger på grupperinger af naturtyper, habitatarter og fugle. For naturtyperne tages der udgangspunkt i en række økologiske forhold, der er med til at definere potentialet for naturtypernes tilstedeværelse. For fuglene tages der udgangspunkt i deres levesteder eller bestandsstørrelse. Samlet set vil der være et større fokus på mere naturlig dynamik og naturlig variation naturtyperne, arterne og fuglene imellem. Se oversigt over, hvilke naturtyper, arter og fugle de forskellige grupper indeholder, i bilag 1.

**Generelt** gælder det, at målsætningerne rækker ud over den enkelte planperiode og beskriver en tilstand, der tager hensyn til potentialet i de lokale naturforhold, og som desuden afspejler en afvejning af eventuelt modstridende naturinteresser.

Myndighederne skal tage udgangspunkt i målsætningen for det enkelte Natura 2000-område i deres administration af lovgivningen og deres forvaltning, hvormed der sikres en grundlæggende beskyttelse af udpegningsgrundlaget.

Målsætningen for området er således grundlaget for vurderingen af planer og projekter, som skal foretages i henhold til de regler, der gennemfører habitatdirektivets artikel 6, stk. 3. Det gøres bl.a. efter habitatbekendtgørelsen og naturbeskyttelseslovens § 19 b og skovlovens § 17, der skal sikre, at udpegningsgrundlaget i området ikke skades. Herunder gælder især, at arealet af naturtyper og levesteder for arter er stabilt eller i udbredelse, at naturtypernes strukturer og funktioner fortsat er til stede, og at bestande af arterne viser, at arten på lang sigt vil kunne opretholde sig selv som en levedygtig bestanddel af dens naturlige levesteder.

### 3.1 Overordnede målsætninger for Natura 2000-området

Naturtyper og arter på udpegningsgrundlaget skal bidrage til at opnå gunstig bevaringsstatus på biogeografisk niveau, og fugle på udpegningsgrundlaget skal bidrage til at sikre bestandsstørrelsen på nationalt niveau. Målet er, at sikre de store områder med karakteristisk klit- og hedenaturtyper, samt de store søer. Området skal sikre gode levesteder for områdets træk- og ynglefugle.

De overordnede mål for området er desuden:

- At sikre arealerne for områdets lysåbne naturtyper og skovnaturtyperne samt deres funktion som levesteder for dyre- og fuglearterne på udpegningsgrundlagene.
- At områdets forekomster af grå/grøn klit (2130), klithede (2140), tørvelavning (7150), klitlavning (2190), hvid klit (2120), havtomklit (2160), grårisklit (2170) og tidvisvåd eng (6410) prioriteres højt, da de i området udgør en meget stor andel af arealet med naturtypen på biogeografisk niveau. Endvidere er flere af naturtyperne levested for tinksmed.
- At levestederne for plettet rørvagtel prioriteres højt, sikres og om nødvendigt udvides.
- Natura 2000-området bliver et godt levested både for internationalt vigtige forekomster af trækkende vandfugle som pibesvane, sangsvane, kortnæbbet gås, grågås og spidsand.
- Naturtypen skovklit (2180) har stærkt ugunstig bevaringsstatus og er desuden en sjælden naturtype i Danmark, derfor øges arealet. Dette kan ske via drifts- og plejetiltag på allerede eksisterende egnede bevoksninger, således at bevoksningerne på sigt vokser ind i skovnaturtypen.
- At enebærklit (2250) sikres fordi typen er en sjælden naturtype og optræder med biogeografisk stor forekomst i området.
- Naturtyperne våd hede (4010), surt overdrev (6230) og rigkær (7230) har stærkt ugunstig bevaringsstatus. Surt overdrev (6230) er prioriteret i EU. Disse naturtyper prioriteres derfor højt i området.
- Sønaturtyperne søbred med småurter (3130), kransnålalge-sø (3140), næringsrig sø (3150) og brunvandet sø (3160) har stærkt ugunstig bevaringsstatus og sikres.
- En udvidelse af arealet med tørvelavning ved plejeindgreb i arealer med klitlavning prioriteres for generelt at øge artsdiversiteten i klitlavningerne.
- Områdets økologiske integritet sikres i form af en for naturtyperne hensigtsmæssig hydrologi og drift/pleje, en lav næringsstofbelastning og gode sprednings- og etableringsmuligheder for arterne.
- Den økologiske integritet sikres derudover god vandkvalitet gennem reduceret tilførsel af næringsstoffer og miljøfarlige stoffer, hvilket reguleres gennem vandområdeplanerne.

## 3.2 Konkrete målsætninger for naturtyper og arter

I området skal der være mulighed for en naturforvaltning, hvor man gør brug af naturens egne dynamikker. I forbindelse med forvaltningen skal der tages hensyn til, om naturtyper, arter eller fugle på udpegningsgrundlaget kan være følsomme over for en sådan forvaltning, eksempelvis de som er nævnt under de overordnede målsætninger.

De konkrete målsætninger bygger på grupperinger af naturtyper, habitarter og fugle. Se bilag 1 for oversigt over, hvilke naturtyper, arter og fugle de forskellige grupper indeholder.

### Generelt

- Den samlede forekomst af naturtyper, arter- og fugles levesteder i Natura 2000-området, uanset om de er kortlagt, skal være stabil eller i fremgang, såfremt de naturgivne forhold giver mulighed for det.

### Terrestrisk habitatnatur

Der er kortlagt ca. 5498 ha terrestriske habitatnaturtyper i området. Heraf er ca. 410 ha kategoriseret som naturtyper knyttet til overvejende vådbund, ca. 142 ha som naturtyper knyttet til overvejende tørbund og ca. 4945 ha som naturtyper på flyvesand.

- For naturtyper med et tilstandsvurderingssystem skal der fortsat være mindst 358 ha vådbundsnaturtyper, mindst 32 ha tørbundsnaturtyper og mindst 3455 ha naturtyper på flyvesand i tilstandsklasse I-II. Naturtyper i klasse III-V skal være i fremgang mod tilstandsklasse I-II, såfremt de naturgivne forhold giver mulighed for det.
- For naturtyper uden tilstandsvurderingssystem er målet at bidrage til gunstig bevaringsstatus på biogeografisk niveau. Det betyder, at det samlede areal skal være mindst 82 ha. For de skovbevoksede naturtyper, skal andelen af store træer og dødt ved være stabil eller stigende. Skovnaturtyper sikres en skovnaturtypebevarende drift og pleje. Der kan dog være tale om en dynamisk situation, hvor det ikke nødvendigvis er de samme forekomster, der over tid bidrager til sikring af en skovnaturtype.

### Arter

- For arter uden et tilstandsvurderingssystem er målet, at bidrage til at opnå gunstig bevaringsstatus på biogeografisk niveau. Levestedernes tilstand (vurderet i form af forekomst og udbredelse) og det samlede areal skal være stabilt eller i fremgang.

### Ynglefugle

- Tilstanden og det samlede areal af de kolonirugende fugles kortlagte levesteder må ikke være i tilbagegang, og mindst 75% af arealet skal være i fremgang mod eller fastholdes i tilstandsklasse I-II.
- For hedefugle og mose- og rørskovsfugle er målet, at tilstanden og det samlede areal af levesteder i tilstandsklasse I-II er stabil eller i fremgang. Levestederne i tilstandsklasse III-V skal være i fremgang mod tilstandsklasse I eller II, såfremt de naturgivne forhold giver mulighed for det.
- For ynglefugle uden tilstandsvurderingssystem er målet, at de skal bidrage til at sikre og øge bestanden på nationalt niveau. Levestedernes samlede areal og tilstand (vurderet i form af forekomst og udbredelse) skal være stabil eller i fremgang.

*Trækfugle*

- For trækfugle, der kan optræde med nationalt eller internationalt betydende forekomster i fuglebeskyttelsesområdet, skal deres raste- og overnatningsområder sikres eller være i fremgang, således at området også fremadrettet kan huse en bestand af national eller international betydning.

*Søer under 5 ha*

- For søer under 5 ha i tilstandsklasse I-II er målet, at tilstanden skal være stabil eller i fremgang. Søer under 5 ha i tilstandsklasse III-V skal være i fremgang mod tilstandsklasse I-II, såfremt de naturgivne forhold giver mulighed for det.

*Marine- og ferskvandsnaturtyper (undtagen søer under 5 ha)*

- For søer over 5 ha og vandløb henvises til målsætningerne i vandområdeplanerne.

### 3.3 Modstridende naturinteresser

En målsætning om gunstig bevaringsstatus for en bestemt naturtype eller art på udpegningsgrundlaget eller en målsætning om sikring af den nationale bestand af en fugl på udpegningsgrundlaget kan indebære en lokal nedprioritering af en anden naturtype, fugl eller art på udpegningsgrundlaget, og det er derfor nødvendigt at foretage et valg.

Mindre dele af klitlavningerne (2190) er kortlagt som mosaik med tørvelavning (7150) pga. forekomst af plantesamfund med næbfrø og soldug. En udvidelse af arealet med tørvelavning (7150) i klitlavningerne (2190) vil generelt øge artsdiversiteten og naturtilstanden af det samlede areal. I disse tilfælde opprioriteres tørvelavning (7150) på bekostning af klitlavning (2190).

Havtornklitter (2160) bør ikke brede sig yderligere på bekostning af grå/grøn klit (2130).

Lysåbne klitnaturtyper prioriteres generelt over yngre skovklitter (2180), dog søges ældre veludviklede skovklitter (2180) bevaret.

I visse tilfælde kan en udvidelse af rigkær (7230) betyde en indskrænkning af arealet af habitatnaturtyperne skovbevokset tørvemose (91D0) og elle- og askeskove (91E0), hvor disse er opstået ved tilgroning af tidligere lysåbne enge og moser. Hvor der er tale om meget unge birke-, elle- og askeskove, som enten er plantede eller opstået ved tilgroning af tidligere lysåbne rigkær (7230), prioriteres hensynet til at skabe større sammenhængende arealer med rigkær (7230). Rydning af elle- og askeskove (91E0) og skovbevokset tørvemose (91D0) til genskabelse af rigkær (7230) kan ske under forudsætning af, at arealet af skovnaturtyperne opretholdes på nationalt biogeografisk niveau. Gamle og veludviklede forekomster af elle- og askeskov (91E0) og skovbevoksede tørvemoser (91D0) bevares.

## 4. Indsatsprogram

Opfyldelsen af habitatdirektivets krav om gunstig bevaringsstatus for de naturtyper og arter, som direktiverne omfatter, og fuglebeskyttelsesdirektivets tilsvarende krav om at sikre den nationale bestand af de fugle, som er omfattet af direktivet, er en opgave, som strækker sig over flere planperioder. Det er derfor nødvendigt at prioritere indsatsen i den enkelte planperiode, således at det sikres, at Danmark efterlever disse EU-direktivkrav, og der kan etableres en sammenhæng mellem indsats og tilgængelige virkemidler.

Den nationale prioritering af indsatsen i tredje planperiode sigter på at skabe mulighed for mere naturlige processer og naturens robusthed, udvide arealet med urørt skov samt fokus på tiltag mod klimaforandringer. En del af prioriteringen fra anden planperiode videreføres. Der skal således i tredje planperiode fortsat være fokus på indsats for særligt truede fugle og arter, bekæmpelse af invasive arter, fortsættelse af arbejdet med at gennemføre og afsøge behov for at udlægge forstyrrelsesfrie zoner og gennemføre fiskeriregulering, samt fortsættelse af indsatsen for langsigtet at sikre den nødvendige pleje af de lysåbne naturarealer og skovarealer. Der bør løbende være opmærksomhed på den naturlige synergi, og at indsats for naturtyper ofte også gavner fugle og arter koblede til pågældende naturtyper.

Nedenstående retningslinjer for indsatsen er opbygget efter mål- og rammestyringsprincippet, således at den statslige plan fastlægger de krav til indsatsen i planperioden, der er nødvendige for at sikre nationalt besluttede prioriteringer. Således beskriver retningslinjerne ikke metoden eller placering af enkelte projekter. Det er en fælles opgave for kommuner og offentlige lodsejere at aftale på hvilke arealer og i hvilke kommuner, den konkrete indsats skal foregå.

Indsats til bedring af vandkvaliteten gennemføres som led i vandplanlægningen og havstrategidirektivet, ligesom reduktion af kvælstofdeposition sker gennem husdyrgodkendelsesloven og generelle tiltag til at mindske luftforureningen, og dette er således ikke en del af Natura 2000-planens indsatsprogram.

Retningslinjerne er opdelt i generelle retningslinjer, der gælder for alle områder, og specifikke retningslinjer for det enkelte Natura 2000-område. Til gennemførelse af planerne stiller staten en række virkemidler til rådighed, ligesom det forudsættes, at kommunerne i mindre omfang bidrager økonomisk.



## 4.1 Generelle retningslinjer

1. Myndighederne tager i deres administration af lovgivningen og deres forvaltning udgangspunkt i målsætningen for det enkelte Natura 2000-område og sikrer dermed en grundlæggende beskyttelse af udpegningsgrundlaget.
2. Der arbejdes for at sikre de lysåbne terrestriske naturtyper en hensigtsmæssig hydrologi, drift og pleje også til gavn for tilknyttede fugle.
3. Der arbejdes for at sikre egnede levesteder for områdets fugle eller arter.
4. For skovnaturtyper, hvor det vurderes nødvendigt af hensyn til bevarelse af skovnaturtyper på udpegningsgrundlag, sikres en skovnaturtypebevarende drift og pleje også til gavn for tilknyttede fugle.
5. Der arbejdes på at opnå størst mulig naturmæssig robusthed og sammenhæng i områdets natur ved at sikre større driftsenheder af lysåbne naturtyper og skovnaturtyper.
6. Igangværende projekter og indsatser, der relaterer til gennemførelse af tidligere Natura 2000-planer, afsluttes.
7. Indsatser gennemført i første og anden planperiode vedligeholdes, f.eks. ved genrydning af arealer, hvor der tidligere har været gennemført en Natura 2000-indsats.
8. Der fokuseres på en opdatering af oversigt over naturtyper, arter og fugle som findes i væsentlig forekomst i Danmark, og på om der er behov for yderligere sikring mod forstyrrelser med fokus på træk- og ynglefugle samt pattedyr.
9. Der arbejdes på en national strategi for forvaltning af truede og rødlistede arter herunder en lang række direktivarter og -fugle.

## 4.2 Områdespecifikke retningslinjer

1. Tilstanden af levestederne for klyde sikres, således at 75% af de kortlagte levesteder får en naturtilstand i overensstemmelse med artens krav til ynglelokalitet, hvilket også vil være til gavn for fjordterne.
2. Der søges udtaget kulstoffoldige lavbundsjord der kan bidrage til sammenhængende arealer, øget robusthed og give mulighed for mere naturlig dynamik. Udtagningen kan ligeledes være til gavn for bl.a. odder, pibesvane, sangsvane, kortnæbbet gås, grågås, krikand, spidsand, rørdrum, plettet rørvagtel, trane, fjordterne, klyde, rørhøg, blåhals. Udtagningen skal også bidrage til at reducere udledningen af CO<sub>2</sub> og et renere vandmiljø.
3. Der gennemføres en grundlæggende indsats på hedearealer med henblik på forbedring af naturtilstanden.
4. Der iværksættes en bekæmpelse af invasive arter på 659 ha med fokus på arealer med en kortlagt forekomst af invasive arter på over 10% dækning.
5. Urørt skov (permanent ophør af drift m.v.) kan være en mulighed af hensyn til naturtyper og tilknyttede fugle. Ved udlæg til urørt skov skal der tages hensyn til levesteder for særligt følsomme arter.

### 4.3 Relation til vandområdeplaner

Dette Natura 2000-område ligger inden for vandområdedistrikt Jylland og Fyn.

Vandområdeplanernes indsats for at opnå god økologisk tilstand bidrager til at opfylde bevaringsmålsætningerne for akvatiske arter og naturtyper ved at tilvejebringe forbedringer i vandløb, søer og kystvande i overensstemmelse med de bevaringsmålsætninger, der fremgår af Natura 2000-planen. Vandområdeplanerne for 2021-2027 kan findes på Miljøstyrelsens hjemmeside.

Vandområdeplanernes indsatser bidrager både med foranstaltninger til at undgå yderligere forringelser og med foranstaltninger til genopretning af bevaringsstatus. Indsatserne kan eksempelvis være reduktion af kvælstof- og fosforbelastningen til søer, reduktion af tilledningen af organisk stof til vandløb samt reduktion af kvælstofbelastningen til marine vandområder. Hertil kommer fx genslyngning af vandløb og fjernelse af spærringer. De konkrete indsatser for planperioden 2022-2027 er beskrevet i de nye vandområdeplaner og fremgår af indsatsbekendtgørelsen. Indsatserne vil også blive præsenteret i MiljøGIS for vandområdeplanerne på [Miljøstyrelsens hjemmeside](#).

## 5. Bilag 1. Oversigt over grupperinger

Nedenstående tabeller angiver hvordan naturtyper, arter og fugle er grupperet i dette Natura 2000-område, og som der refereres til i de konkrete målsætninger. På Miljøstyrelsens Natura 2000-hjemmeside kan man se det samlede overblik over alle naturtyper, fugle og arter, der er kobled til de enkelte grupper. For tabeller med naturtyper angiver \*, at der er tale om en prioriteret naturtype.

Grupperinger af terrestrisk habitatnatur	Tilstandsvurderingssystem	Naturtype navn	Naturtype nr.
Naturtyper på flyvesand	med tilstandsvurderingssystem	Enebærklit*	2250
Naturtyper på flyvesand	med tilstandsvurderingssystem	Forklit	2110
Naturtyper på flyvesand	med tilstandsvurderingssystem	Grå/grøn klit*	2130
Naturtyper på flyvesand	med tilstandsvurderingssystem	Grårisklit	2170
Naturtyper på flyvesand	med tilstandsvurderingssystem	Havtornklit	2160
Naturtyper på flyvesand	med tilstandsvurderingssystem	Hvid klit	2120
Naturtyper på flyvesand	med tilstandsvurderingssystem	Klithede*	2140
Naturtyper på flyvesand	med tilstandsvurderingssystem	Klitlavning	2190
Naturtyper på flyvesand	uden tilstandsvurderingssystem	Skovklit	2180
Salttolerante naturtyper	med tilstandsvurderingssystem	Strandeng	1330
Tørre naturtyper	med tilstandsvurderingssystem	Surt overdrev*	6230
Tørre naturtyper	med tilstandsvurderingssystem	Tør hede	4030
Tørre naturtyper	uden tilstandsvurderingssystem	Bøg på mor med kristtorn	9120
Tørre naturtyper	uden tilstandsvurderingssystem	Stilkeke-krat	9190
Tørre naturtyper	uden tilstandsvurderingssystem	Urtebræmme	6430
Våde naturtyper	med tilstandsvurderingssystem	Hængesæk	7140
Våde naturtyper	med tilstandsvurderingssystem	Rigkær	7230
Våde naturtyper	med tilstandsvurderingssystem	Tidvis våd eng	6410
Våde naturtyper	med tilstandsvurderingssystem	Tørvelavning	7150
Våde naturtyper	med tilstandsvurderingssystem	Våd hede	4010
Våde naturtyper	uden tilstandsvurderingssystem	Elle- og askeskov*	91E0
Våde naturtyper	uden tilstandsvurderingssystem	Skovbevokset tørvemose*	91D0

Grupperinger af habitatarter	Arts navn	Arts nr.
Arter uden tilstandsvurderingssystem	Odder	1355

<b>Grupperinger af ynglefugle</b>	<b>Fugle navn</b>	<b>Fugle nr.</b>
Hedefugle	Tinksmød	A166
Kolonirugende fugle	Dværgterne	A885
Kolonirugende fugle	Fjordterne	A193
Kolonirugende fugle	Klyde	A132
Mose- og rørskovsfugle	Plettet rørvagtel	A119
Mose- og rørskovsfugle	Rørdrum	A021
Mose- og rørskovsfugle	Rørhøg	A081
Ynglefugle uden tilstandsvurderingssystem	Blåhals	A480
Ynglefugle uden tilstandsvurderingssystem	Hedelærke	A246
Ynglefugle uden tilstandsvurderingssystem	Natravn	A224
Ynglefugle uden tilstandsvurderingssystem	Rødrygget tornskade	A338
Ynglefugle uden tilstandsvurderingssystem	Trane	A127

<b>Grupperinger af trækfugle</b>	<b>Fugle navn</b>	<b>Fugle nr.</b>
Trækfugle, international betydende forekomst	Kortnæbbet gås	A040-A
Trækfugle, international betydende forekomst	Krikand	A052
Trækfugle, international betydende forekomst	Pibesvane	A037
Trækfugle, international betydende forekomst	Sangsvane	A038
Trækfugle, international betydende forekomst	Spidsand	A054
Trækfugle, national betydende forekomst	Grågås	A043

<b>Grupperinger af søer under 5 ha</b>	<b>Naturtype navn</b>	<b>Naturtype nr.</b>
Søer under 5 ha	Brunvandet sø	3160
Søer under 5 ha	Kransnålalge-sø	3140
Søer under 5 ha	Lobeliesø	3110
Søer under 5 ha	Næringsrig sø	3150
Søer under 5 ha	Søbred med småurter	3130

<b>Grupperinger af marine og ferskvandsnaturtyper</b>	<b>Naturtype navn</b>	<b>Naturtype nr.</b>
Søer over 5 ha	Brunvandet sø	3160
Søer over 5 ha	Kransnålalge-sø	3140
Søer over 5 ha	Lobeliesø	3110
Søer over 5 ha	Næringsrig sø	3150
Søer over 5 ha	Søbred med småurter	3130
Vandløb	Vandløb	3260



## Resume

Natura 2000-plan for Kallesmærsk Hede, Grærup Langsø, Fiilsø og Kærgård Klitplantage (nr. 84). Natura 2000-planen skal sikre naturtilstanden for området udpegede arter, fugle og naturtyper og bidrage til opnåelse af gunstig bevaringsstatus. Områdets udpegede arter, fugle og naturtyper beskrives og der fastlægges målsætninger og indsatser.



Miljøstyrelsen  
Tolderundsvej 5  
5000 Odense C

[www.mst.dk](http://www.mst.dk)