



Это цифровая копия книги, хранящейся для потомков на библиотечных полках, прежде чем ее отсканировали сотрудники компании Google в рамках проекта, цель которого - сделать книги со всего мира доступными через Интернет.

Прошло достаточно много времени для того, чтобы срок действия авторских прав на эту книгу истек, и она перешла в свободный доступ. Книга переходит в свободный доступ, если на нее не были поданы авторские права или срок действия авторских прав истек. Переход книги в свободный доступ в разных странах осуществляется по-разному. Книги, перешедшие в свободный доступ, это наш ключ к прошлому, к богатствам истории и культуры, а также к знаниям, которые часто трудно найти.

В этом файле сохраняются все пометки, примечания и другие записи, существующие в оригинальном издании, как наименование о том долгом пути, который книга прошла от издателя до библиотеки и в конечном итоге до Вас.

Правила использования

Компания Google гордится тем, что сотрудничает с библиотеками, чтобы перевести книги, перешедшие в свободный доступ, в цифровой формат и сделать их широкодоступными. Книги, перешедшие в свободный доступ, принадлежат обществу, а мы лишь хранители этого достояния. Тем не менее, эти книги достаточно дорого стоят, поэтому, чтобы и в дальнейшем предоставлять этот ресурс, мы предприняли некоторые действия, предотвращающие коммерческое использование книг, в том числе установив технические ограничения на автоматические запросы.

Мы также просим Вас о следующем.

- Не используйте файлы в коммерческих целях.
Мы разработали программу Поиск книг Google для всех пользователей, поэтому используйте эти файлы только в личных, некоммерческих целях.
- Не отключайте автоматические запросы.
Не отключайте в систему Google автоматические запросы любого вида. Если Вы занимаетесь изучением систем машинного перевода, оптического распознавания символов или других областей, где доступ к большому количеству текста может оказаться полезным, свяжитесь с нами. Для этих целей мы рекомендуем использовать материалы, перешедшие в свободный доступ.
- Не удаляйте атрибуты Google.
В каждом файле есть "водяной знак" Google. Он позволяет пользователям узнать об этом проекте и помогает им найти дополнительные материалы при помощи программы Поиск книг Google. Не удаляйте его.
- Делайте это законно.
Независимо от того, что Вы используете, не забудьте проверить законность своих действий, за которые Вы несете полную ответственность. Не думайте, что если книга перешла в свободный доступ в США, то ее на этом основании могут использовать читатели из других стран. Условия для перехода книги в свободный доступ в разных странах различны, поэтому нет единых правил, позволяющих определить, можно ли в определенном случае использовать определенную книгу. Не думайте, что если книга появилась в Поиске книг Google, то ее можно использовать как угодно и где угодно. Наказание за нарушение авторских прав может быть очень серьезным.

О программе Поиск книг Google

Миссия Google состоит в том, чтобы организовать мировую информацию и сделать ее всесторонне доступной и полезной. Программа Поиск книг Google помогает пользователям найти книги со всего мира, а авторам и издателям - новых читателей. Полнотекстовый поиск по этой книге можно выполнить на странице <http://books.google.com/>

Slav 3011.431 (8)



HARVARD
COLLEGE
LIBRARY



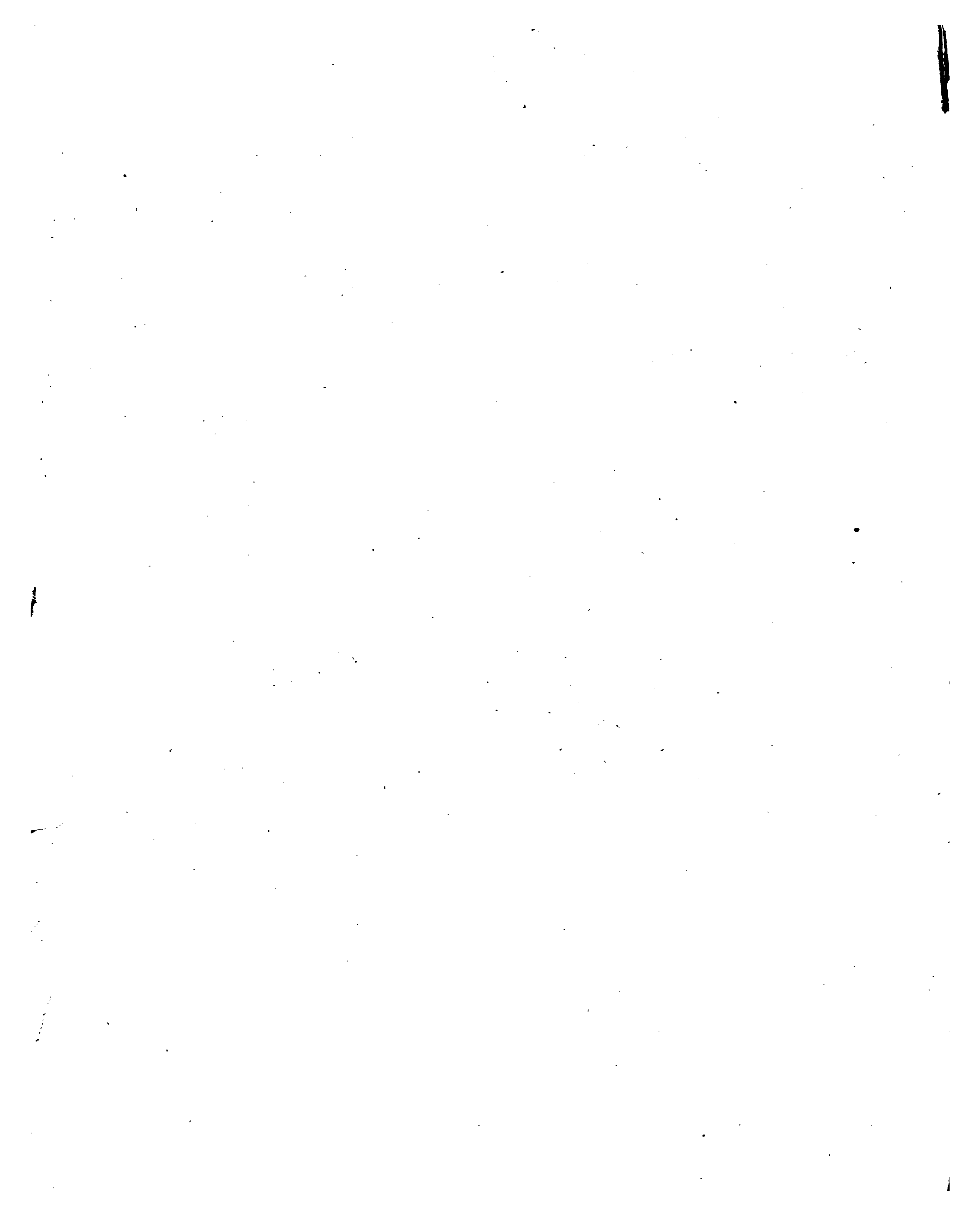

Февраль 1886 г.

GPI

СПИСОКЪ ИЗДАНІЯМЪ
ЦЕНТРАЛЬНАГО СТАТИСТИЧЕСКАГО КОМИТЕТА.

2565

	Цѣна.
<i>I. Новая. вышедшія въ 1884 г. и 1885 годахъ:</i>	
Статистика поземельной собственности и населенныхъ мѣстъ Европейской Россіи.	
Вып. III. Губерніи Малороссійскія и Юго-Западныя: Харьковская, Полтавская, Черниговская, Кіевская, Волынская и Подольская (съ 8-ю картограммами). 1884 г.	2 р. — к.
Вып. IV. Губерніи Нижне-Волжской области: Казанская, Симбирская, Саратовская, Самарская и Астраханская (съ 8 картограммами). 1884 г.	2 » — »
Вып. VI. Губерніи Приуральской группы и крайняго Сѣвера: Вятская, Уфимская, Оренбургская, Пермская, Вологодская и Архангельская (съ 5-ю картограммами). 1884 г.	2 » — »
Вып. VII. Губерніи Приозерной группы и Прибалтійскія: Новгородская, Псковская, С.-Петербургская, Олонецкая, Курляндская, Лифляндская и Эстляндская (съ 8-ю картограммами). 1885 г.	2 » — »
Вып. VIII. Губерніи Новороссійской группы: Екатеринославская, Таврическая, Херсонская и Бессарабская (съ 9-ю картограммами).	2 » — »
(Въсovskyхъ за каждый выпускъ за 4 е.).	
Урожай 1883 г. въ Европейской Россіи, 1884 г.	1 » — »
Общія выводы къ «Урожаю 1883 г.»	— » 50 »
(Въсovskyхъ за оба книги за 2 е.).	
Урожай 1884 года въ Европейской Россіи, съ общими выводами, 1885 г. (съ 12 картограммами)	1 » 50 »
Урожай 1885 г. въ Европейской Россіи, съ общими выводами, 1886 г. (съ 12 картограммами)	1 » — »
Сборникъ свѣдѣній по Европейской Россіи за 1882 г. (изд. 1884 г.)	2 » — »
(Въсovskyхъ за каждую книгу за 2 фунта).	
Волости и важнѣйшія селенія Европейской Россіи.	
Вып. III. Губерніи Малороссійскія и Юго-Западныя: Харьковская, Полтавская, Черниговская, Кіевская, Волынская и Подольская	2 » — »
Вып. VI. Губерніи Приуральской группы и крайняго Сѣвера: Вятская, Уфимская, Оренбургская, Пермская, Вологодская и Архангельская	2 » — »
Вып. VII. Губерніи Приозерной группы: Новгородская, Псковская, С.-Петербургская и Олонецкая.	2 » — »
Вып. VIII. Губерніи Новороссійской группы: Екатеринославская, Таврическая, Херсонская и Бессарабская	2 » — »
(Въсovskyхъ за за каждый выпускъ за 4 е.)	
Списки населенныхъ мѣстъ Россійской Имперіи.	
34. Псковская губернія	2 » 50 »
(Въсovskyхъ за 3 фунта).	
Статистическій Временникъ Россійской Имперіи.	
<i>Серія III.</i> Вып. 1-й. 1884. Статистическія свѣдѣнія о сельскихъ училищахъ за 20-е Марта 1880 года (съ 4-мя картограммами и 4-мя диаграммами).	3 » — »
(Въсovskyхъ за 4 е.)	
» Вып. 2-й. 1884. Еврейское населеніе и землевладѣніе въ юго-западныхъ губерніяхъ Европейской Россіи, входящихъ въ черту еврейской осѣдлости	2 » — »
(Въсovskyхъ за 1 е.).	
» Вып. 3-й. 1884. Движеніе населенія въ Европ. Россіи за 1879 г.	1 » — »
(Въсovskyхъ за 2 е.).	
» Вып. 4-й. 1884. Распредѣленіе земель по угодьямъ и пахатныхъ по посѣвамъ въ Европейской Россіи за 1881 г.	1 » 50 »
(Въсovskyхъ за 4 е.).	
» Вып. 5-й. 1885. Пониженіе выкупнаго платежа по указу 28 Декабря 1881 г.	1 » — »
(Въсovskyхъ за 1 е.).	
» Вып. 6-й. 1885. Дополнительныя свѣдѣнія по движенію населенія (браки и умершіе по возрастамъ и мѣсяцамъ) за 1876—1880 гг. — » 75 »	— » 75 »
(Въсovskyхъ за 2 е.).	

В-
Ж-

ОБМЕННЫЙ ФОНД

	Цена.	
Вып. 8-й 1886. Сборникъ свѣдѣній по Россіи за 1883 г.	2 » —	(Въсовыхъ за 2 ф.)
II. Вышедшія въ прежнее время, экземпляры коихъ имѣются для продажи:		
Статистическія свѣдѣнія о пожарахъ въ Россіи. 1865	50 к.	(Въсовыхъ за 2 фунта).
	Цена.	Въсов.
О составѣ и движеніи населенія по губерніямъ Нижегородской и Ярославской. 1861	1 р. — к.	1 ф.
Хромофотографированный планъ С.-Петербурга (на 4 листахъ, 150 саж. въ дюймѣ). 1868	1 » 50 »	1 »
С.-Петербургъ по переписи 10 декабря 1869 года.		
Вып. 1-й. Населеніе по возрастамъ, семейному состоянію, вѣроисповѣданіямъ, народностямъ, сословіямъ и грамотности. 1872 г.	1 » 50 »	4 »
Вып. 2-й. Дома и квартиры и размѣщеніе въ нихъ жителей. 1872 г.	1 » 50 »	4 »
Вып. 3-й. Распределеніе жителей по промысламъ, занятіямъ и другимъ родамъ средствъ существованія. 1875 г.	2 » — »	4 »
Восьмая сессія международнаго статистическаго конгресса въ С.-Петербурѣ. Доклады и постановленія. 1873 г.	— » 80 »	1 »
Congrès international de statistique à St.-Petersbourg (VIII sess).		
Part. II. Compte-rendu. 1874	2 » — »	8 »
Part. III. Travaux présentés au congrès, 1874	2 » — »	7 »
Commission permanente du congrès international de statistique.		
Compte-rendu des conférences de Vienne en 1873	— » 60 »	1 »
» » » » Stockholm en 1874	— » 60 »	1 »
Mémoires. 1876	2 » — »	2 »
Statistique internationale de mines et usines (Première partie) St.-Petersbourg. 1877	1 » 50 »	1 »
Конская перепись въ Европейской Россіи въ 1875 году.		
Рязанская губернія. 1876 г.	1 » — »	1 »
Могилевская » 1876 г.	— » 60 »	— »
Ковенская » 1877 г.	— » 60 »	— »

Списки населенныхъ мѣстъ Россійской Имперіи. Въ большую 8-ву, съ хромофотографированными картами:

Губерніи:	Цена.	Въсов.	Губерніи:	Цена.	Въсов.
1. Архангельская. 1861 г.	1 р. 20 к.	2 ф.	38. Саратовская. 1862 г.	1 р. 20 к.	2 ф.
3. Бессарабская. 1861 г.	1 р. — к.	1 »	43. Тверская. 1862 г.	2 » 50 »	3 »
27. Олонеккая. 1879 г.	2 » — »	2 »	44. Тульская. 1862 г.	1 » 50 »	2 »
33. Подтавская. 1862 г.	1 » 50 »	2 »	45. Уфимская. 1872 г.	1 » 80 »	2 »

Списокъ волостей и гминъ Евр. Россіи, съ распределеніемъ по воинскимъ призывнымъ участкамъ. 1875 г. 1 р. — к. 2 ф.

Статистика поземельной собственности и населенныхъ мѣстъ Европейской Россіи.

	Цена.
Вып. II. Губерніи Московской промышленной области: Московская, Тверская, Ярославская, Костромская, Нижегородская, Владимірская (съ 8-ю картограммами). 1881 г.	2 р. — к.
Вып. V. Губерніи Литовской и Бѣлорусской группъ: Виленская, Ковенская, Гродненская, Витебская, Минская, Могилевская, Смоленская (съ 7-ю картограммами). 1882 г.	2 » — »
(Въсовыхъ за каждый выпускъ за 4 фунта).	
Волости и важнѣйшія селенія Европейской Россіи.	
Вып. I. Губерніи Центральной земледѣльческой области: Рязанская, Тульская, Калужская, Орловская, Курская, Воронежская, Тамбовская, Пензенская. 1880 г.	2 » — »
Вып. IV. Губерніи Нижне-Волжской области: Казанская, Симбирская, Саратовская, Самарская, Астраханская. 1883 г.	2 » — »
(Въсовыхъ за каждый выпускъ за 4 ф.).	
Superficie de l'Europe. 1882. (accompagnée de deux cartes de l'Europe)	4 » — »
(Въсовыхъ за 5 фунтовъ).	

Материалы для статистики паровых двигателей въ Россійской Имперіи.

1882 г. 2 „ — „
(Въсовыхъ за 4 фунта).

Цѣна,

GPI

2565

Статистическій Временникъ Россійской Имперіи.

	Цѣна.	Въсов.
<i>Серія II.</i> Вып. 2-й. 1872. Материалы для статистики рѣчнаго судоходства	1 р. — к.	2 ф.
» Вып. 3-й. 1872. Материалы для изученія кустарной промышленности и ручнаго труда въ Россіи	1 » 25 »	2 »
» Вып. 4-й. 1873. Свѣдѣнія о внѣшней торговлѣ Россіи и о русскомъ торговомъ флотѣ съ 1865 по 1869 г.	1 » — »	2 »
» Вып. 5-й. 1872. Общій обзоръ почтовой дѣятельности въ Имперіи съ 1857 по 1866 г. и телеграфной съ 1860 по 1866 г. — Ярмарки Евр. Россіи (1867 и 1860—69). — Статистика пожаровъ (1860—69)	2 » — »	2 »
» Вып. 6-й. 1872. Материалы для статистики заводско-фабричной промышленности въ Евр. Россіи за 1868 г.	1 » — »	2 »
» Вып. 7-й. 1872. Государственные доходы Россіи, классификація, нынѣшнее состояніе и движеніе (1866—72)	1 » — »	2 »
» Вып. 8-й. 1872. Движеніе населенія въ Европ. Россіи за 1867 г.	1 » — »	3 »
» Вып. 9-й. 1872. Статистика русскихъ банковъ, ч. 1	1 » — »	3 »
» Вып. 10-й. 1875. Наличное населеніе Имперіи за 1870 г. — Свѣдѣнія о посѣвѣ и сборѣ хлѣбовъ и картофеля и о численности скота (1870—1872 гг.). — Статистика городскихъ сберегательныхъ кассъ	1 » — »	2 »
» Вып. 11-й. 1875. Статистика русскихъ банковъ, ч.	2 » — »	2 »
» Вып. 12-й. 1877. Движеніе населенія въ Европ. Россіи за 1868 г.	1 » — »	2 »
» Вып. 13-й. 1877. Движеніе населенія въ Европ. Россіи за 1869 г.	1 » — »	2 »
» Вып. 14-й. 1879. Движеніе населенія въ Европ. Россіи за 1870 г.	1 » 25 »	2 »
» Вып. 15-й. 1877. Виноградарство и винодѣліе въ Россіи (1870—73 г.)	2 » 50 »	4 »
» Вып. 16-й. 1879. Свѣдѣнія по статистикѣ народнаго образованія въ Европ. Россіи (1872—74 гг.). Движеніе хлѣбныхъ грузовъ въ Европ. Россіи, по губерніямъ. 1875 г.	1 » — »	2 »
» Вып. 17-й. 1881. Движеніе населенія въ Европ. Россіи за 1871 г.	1 » 25 »	2 »
» Вып. 18-й. 1882. Движеніе населенія въ Европ. Россіи за 1872 г.	1 » 25 »	2 »
» Вып. 19-й. 1882. Стат. изслѣд. о пожарахъ и о насильственныхъ и внезапныхъ смертяхъ въ Европ. Россіи въ періодъ 1870—1874 г.	1 » 50 »	2 »
» Вып. 20-й. 1882. Движеніе населенія въ Европ. Россіи за 1873 г.	1 » 25 »	2 »
» Вып. 21-й. 1882. Движеніе населенія въ Европ. Россіи за 1874 г.	1 » 25 »	2 »
» Вып. 22-й. 1883. Движеніе населенія въ Европ. Россіи за 1875 г.	1 » 25 »	2 »
» Вып. 23-й. 1883. Движеніе населенія въ Европ. Россіи за 1876 г.	1 » — »	2 »
» Вып. 24-й. 1883. Движеніе населенія въ Европ. Россіи за 1877 г.	1 » — »	2 »
» Вып. 25-й. 1884. Движеніе населенія въ Европ. Россіи за 1878 г.	1 » — »	2 »

III. Вышедшія въ прежнее и послѣднее время, экземпляровъ копій для продажи уже не имѣется, такъ какъ изданія эти разошлись:

Статистическія таблицы Россійской Имперіи. Вып. 1-й. 1858. Свѣдѣнія за 1856 г.



Вып. 2-й. 1863. Наличное население Имперіи за 1858 г. (съ картою).
Крѣпостное население въ Россіи, по X-й народной переписи, А. Тройницкаго. 1861.
Объ устройствѣ источниковъ статистич. населенія въ Россіи. 1864.
Общій обзоръ статистическихъ записей по вѣдомствамъ и главнымъ управленіямъ Имперіи. 1867.

С.-Петербургъ. Изслѣдованія по топографіи и статистикѣ столицы.

Томъ II, 1870. Топографія.

Томъ III, 1868. Населеніе по переписи 1864 г. и движеніе населенія съ 1856 по 1865 г.

Compte-rendu général des travaux du congrès international de statistique (aux sept premières sessions), 1872.

Congrès international de statistique à St. Pétersbourg (VII sess).

Part. I. Programme. 1872.

Списки населенныхъ мѣстъ Россійской Имперіи. Въ большую 8-ку, съ хромолитографированными картами:

Губерніи.		
2. Астраханская. 1861 г.	24. Московская. 1862 г.	41. Таврическая. 1865 г.
6. Владимірская. 1863 г.	25. Нижегородская. 1863 г.	42. Тамбовская. 1866 г.
7. Вологодская. 1866 г.	28. Оренбургская. 1871 г.	46. Харьковская. 1868 г.
9. Воронежская. 1865 г.	29. Орловская. 1861 г.	47. Херсонская. 1868 г.
10. Вятская. 1876 г.	30. Пензенская. 1869 г.	48. Черниговская. 1866 г.
12. Донск. войск. обл. 1864 г.	31. Пермская. 1875 г.	50. Ярославская. 1865 г.
18. Екатеринославская. 1863 г.	35. Рязанская. 1862 г.	60. Енисейская. 1864 г.
14. Казанская. 1866 г.	36. Самарская. 1864 г.	61. Тобольская. 1871 г.
15. Калужская. 1863 г.	37. С.-Петербургская. 1864 г.	62. Томская. 1868 г.
19. Костромская. 1877 г.	39. Симбирская. 1863 г.	
20. Курская. 1868 г.	40. Смоленская. 1868 г.	

Статистика поземельной собственности и населенныхъ мѣстъ Европейской Россіи:

Вып. I. Губерніи Центральной земледѣльческой области: Рязанская, Тульская, Калужская, Орловская, Курская, Воронежская, Тамбовская и Пензенская (съ 10 картограммами). 1880 г.

Взаимное земское страхование 1866—1876 г. (изд. 1879—1884 г.).

Статистическій Временникъ Россійской Имперіи.

Серія I. 1866. Свѣдѣнія о пространствѣ, населеніи и населенныхъ мѣстахъ (1863 г.), о промышленности и торговлѣ; свѣдѣнія по статистикѣ уголовной, народнаго образованія, финансовъ и войска.

Серія II. Вып. 1-й 1871 г. Наличное население Имперіи за 1867 г.

IV. Печатаются:

Волости и важнѣйшія селенія Европейской Россіи:

Вып. II. Губерніи Московской промышленной области: Московская, Тверская, Ярославская, Костромская и Нижегородская 2 р. — в.

Вып. V. Губерніи Литовской и Бѣлорусской группъ: Виленская, Ковенская, Гродненская, Витебская, Минская, Могилевская и Смоленская 2 » — »

Статистическій Временникъ Россійской Имперіи

Серія III. вып. 7. Движеніе населенія въ Европейской Россіи за 1880 г.

» » Движеніе населенія въ Европейской Россіи за 1881 г.

» » Движеніе населенія въ Европейской Россіи за 1882 г.

» » Статистическое изслѣдованіе о пожарахъ въ Европейской Россіи за періодъ 1874—1882 г.

» » Статистическое изслѣдованіе о насильственныхъ и внезапныхъ смертяхъ въ Европейской Россіи за періодъ 1874—1882 г.

Всѣ изданія Центральною Статистическою Комитетомъ продаются въ книжномъ и географическомъ магазинѣ картографическаго заведенія А. А. Ильина (на углу Невскаго и М. Садовой ул., д. № 41/2) и въ самомъ Комитетѣ (Театральная улица, 3). Ближнепродавцамъ, при покупкѣ въ Комитетѣ на наличныя деньги не менѣе 5 экземпляровъ одного изданія сразу, дѣлается уступка 30%, а при меньшемъ числѣ экземпляровъ уступается 15%.

Гг. Нижегородные благоволятъ обращаться въ Центральный Статистическій Комитетъ, съ присылкой денегъ за изданія и вѣсовыхъ, по разстоянію.

ВОЛОСТИ

312
K-75

GPI

2565

И

ВАЖНѢЙШІЯ СЕЛЕНІЯ

ЕВРОПЕЙСКОЙ РОССИИ.

По даннымъ обслѣдованія, произведеннаго статистическими учрежденіями Министерства Внутреннихъ Дѣлъ, по порученію Статистическаго Совѣта.

ИЗДАНИЕ ЦЕНТРАЛЬНАГО СТАТИСТИЧЕСКАГО КОМИТЕТА.

Выпускъ VIII.

ГУБЕРНІИ НОВОРОССІЙСКОЙ ГРУППЫ.

САНКТПЕТЕРБУРГЪ.

1886.

Сл. 5. кн. 58
ОБМЕННЫЙ ФОНД

Slav 3091.439 (8)



Печатано по распоряженію Господина Министра Внутренних Дѣлъ.

77*2

77*2

ТИПОГРАФІЯ МИНИСТЕРСТВА ВНУТРЕННИХЪ ДѢЛЪ.

Г У Б Е Р Н І И

НОВОРОССІЙСКОЙ ГРУППЫ

Екатеринославская, Таврическая, Херсонская, Бессарабская.

**По даннымъ статистическаго обслѣдованія поземельной собственности
и населенныхъ мѣстъ.**

Составилъ младшій редакторъ *Г. Г. Ершовъ.*

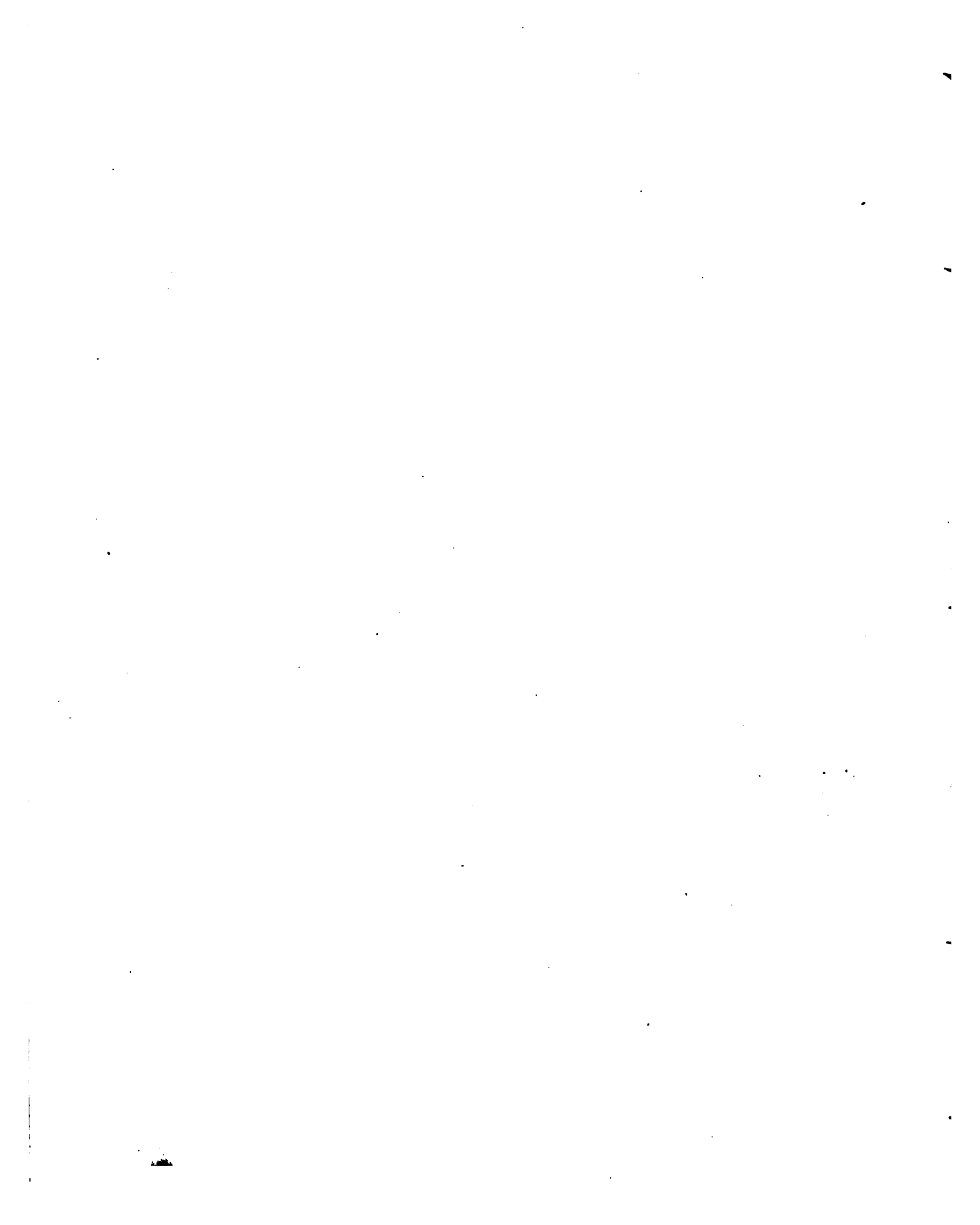

ОГЛАВЛЕНИЕ.

	Стран.
Списокъ сокращеній, употребленныхъ въ спискахъ важнѣйшихъ селеній	I—II
 Екатеринославская губернія.	
Распределение земель и населенія по волостямъ	2— 19
Списокъ важнѣйшихъ селеній	20— 40
Перечень волостей по станамъ	40— 41
 Таврическая губернія.	
Распределение земель и населенія по волостямъ	44— 51
Списокъ важнѣйшихъ селеній	52— 64
Перечень волостей по станамъ	64— 65
 Херсонская губернія.	
Распределение земель и населенія по волостямъ	68— 81
Списокъ важнѣйшихъ селеній	82—100
Перечень волостей по станамъ	100—101
 Бессарабская губернія.	
Распределение земель и населенія по волостямъ	104—111
Списокъ важнѣйшихъ селеній	112—128
Перечень волостей по станамъ	128—129
 Указатель названій волостей и населенныхъ мѣстъ.	
I. Названія волостей	131—135
II. Названія селеній	136—157

Vertical line on the left side of the page.

Vertical line on the right side of the page.

СПИСОКЪ СОКРАЩЕНІЙ,

УПОТРЕБЛЕННЫХЪ ВЪ СПИСКАХЪ ВАЖНѢЙШИХЪ СЕЛЕНІЙ.

Въ списокъ этотъ внесены только тѣ изъ сокращеній, которыя требовали особаго объясненія; всѣ прочія сокращенія не могутъ возбуждать недоразумѣній при внимательномъ чтеніи.

апт. — аптека.
баз. — базаръ.
бгд. — богадѣльня.
блн. — больница.
в. пр., в. првл. — волостное правленіе.
ж. д. ст. — желѣзно-дорожная станція.
заставн. д. — заставный домъ.
з. апт. — земская аптека.
з. ст. — земская почтовая станція.
корп. л., корп. торг. л. — корпусъ лавокъ.
лавк., лавк. — лавка, лавки.
лѣбн. — лѣчебница.
лѣсн. прст. — лѣсная пристань.
маг. млтв. д. — магометанскій молитвенный домъ.
м., мчт. — мечеть.
молтв. д., млтв. д. — молитвенный домъ.
мнстр. — монастырь.
порох. погр. — пороховой погребъ.
п. дв., пост. дв. — постоянный дворъ.
пчт. внтр. — почтовая контора.
пчт. ст. — почтовая станція.
пчт. отд. — почтовое отдѣленіе.
прст. — пристань.
ст. кв. — станова квартира.
телегр. ст., тлгр. ст. — телеграфная станція.
трж., тржк. — торжокъ.
трк., тркт. — трактиръ.
уснп. — спальница.
фельдш. п. — фельдшерскій покой.
ц. пр., првл., един., лют. — церковь православная, единоувѣр-
ческая, лютеранская.
ч. — часовня.
шк. — школа.
этапн. д., эт. д. — этапный домъ.
ярм. — ярмарка.

*Фабрики, заводы и мелкія промышленныя заведенія и
мастерскія.*

бум. — бумажная.
бум.-оберт. — бумаго-оберточная.

бум.-пряд., бумагопряд. — бумаго-прядильная.
б.-ткацк., бум.-тк., бум.-ткацк., бумаготк., бумаго-ткацк. —
бумаготкацкая.
верев., веревочн., верев.-пряд. — веревочное, веревочно-при-
дильное.
винок. — винокуренный.
вод., водочн. — водочный.
воскоб., воскобойн. — воскобойный.
воскобѣл. — воскобѣлительный.
воск.-свѣчн., восково-свѣчн. — восково-свѣчный.
гвозд. — гвоздяной.
гонч., гончарн. — гончарный.
горво-механ. — горно-механический.
дегт., дегтари. — дегтарный.
дуб.-овч. — дубильно-овчинное.
жел. дѣл., жел.-дѣлат., желѣзодѣл. — желѣзо-дѣлательный.
зерк. — зеркальный.
известк. — известковый.
кам.-уг., каменноуг. — каменно-угольная копь, шахта.
картоф.-крахм. — картофельно-крахмальный.
картоф.-мучн. — картофельно-мучной.
карт.-пат. — картофельно-паточный.
кирп., кирпичн. — кирпичный.
кирп.-торф. — кирпично-торфяной.
клеев., клеевар. — клееварный.
кожев. — кожевенный.
корзин. — корзиночное.
крас. — красильное.
костом. — костомольный.
крахм. — крахмальный.
лѣсоп. — лѣсопильный.
мерлуш. — мерлушечный.
механ., механич. — механический.
ниткал. — ниткалевая.
молот. — молотилка.
мѣдноп., мѣдно-пл. — мѣдноплавильный.
мѣднотяг. — мѣднотяговый.
мѣдно-шорн. — мѣдно-шорное.
овч., овчинн. — овчинный.
паров.-вагонн. — паровозо-вагонный.

пар. мельн.—паровая.
пес.-сах., песочно-сах.—песочно-сахарный.
пив., пивов.—пивоваренный.
пиво-мед.—пиво-медоваренный.
писчеб., писчебум.—писчебумажная.
портн.—портняжное.
рельсо-прок.—рельсо прокатный.
салотоп.—салотопенный.
самопряд.—самопрядочное.
сап., сапожн.—сапожное.
сарпин.—сарпинная.
сах., сахар; св.-сах., свеклос., свекло-сах., свеклосах., свекло-сах. пар.—сахарный, свекло-сахарный, свеклосахарный паровой.
селитр.—селитряный.
син.—синилья.
синьков.—синьковое.
скипид.—скипидарный.
слес., слесари.—слесарное.
смол., смолян., смолокур.—смолокуренный.
смоло-скипид.—смоло-скипидарный.

солод.—солодовня.
спич., спичечн.—спичечная.
стол., столярн.—столярное.
стекл.—стеклянный.
сукнов.—сукновальня.
сук., суконн.—суконная.
суконно-пряд.—суконнопрядильный.
тк.-бум.—ткательно-бумажная.
торф. произв.—торфяное производство.
фарф.—фарфоровый.
хим., химич.—химический.
хлопч.-б., хлопч.-бум.—хлопчато-бумажная.
череп., черепичн.—черепичный.
чуг., чуг.-лит., чугуно-литейн.—чугунно-литейный.
чуг.-жел.—чугунно-железный.
чуг.-плав., чугуноплав.—чугунноплавильный.
чугун. рудн.—чугунный рудникъ.
шерстоб.—шерстобитня.
шерстом.—шерстомойня.
шерсточ.—шерсточесальня.
экипажн.—экипажное.

ЕКАТЕРИНОСЛАВСКАЯ ГУБЕРНІЯ.

Распределение земель и

№ по порядку.	НАИМЕНОВАНИЕ ВОЛОСТЕЙ.	ВЪ СОСТАВЪ ВОЛОСТЕЙ:								
		Ч и с л о:				Н а с е л е н і е:			Количество Земли (въ десятинахъ):	
		сельскихъ обществъ.	общинъ.	селе- ній.	дво- ровъ.	по ревизіи (мужск. пола).	по семейнымъ спискамъ.		во владѣніи крестьянскихъ обществъ.	
							мужск. пола.	женск. пола.	всей.	пахатной.
Славяносербскій уѣздъ.										
1	Адрианопольская	7	7	6	645	1.423	2.119	2.029	5.169	2.204
2	Александровская	7	7	6	301	661	986	906	2.164	1.089
3	Бѣловская	5	5	3	418	1.015	1.278	1.211	3.808	3.518
4	Васильевская	6	6	5	231	558	644	568	2.232	740
5	Вергунская	2	2	2	523	1.301	1.610	1.425	8.029	6.322
6	Веселогорская	5	5	4	304	696	894	921	2.784	2.380
7	Георгиевская	5	5	5	418	817	1.129	1.110	1.932	1.640
8	Городищенская	2	2	2	1.044	2.870	3.781	4.007	21.517	7.630
9	Горско-Ивановская	9	9	8	492	918	1.349	1.269	2.915	1.531
10	Еленовская	14	14	13	526	1.207	1.555	1.642	4.413	2.111
11	Ивановская	3	3	3	559	1.289	1.548	1.399	2.980	2.781
12	Иллирійская	9	9	8	199	521	763	717	2.004	801
13	Каменнобродская	1	1	1	557	894	1.270	1.166	5.150	2.400
14	Камнянская	4	4	4	234	493	819	849	1.964	595
15	Краснокутская	4	4	3	514	1.072	1.303	1.236	3.795	1.550
16	Криничанская	14	14	10	305	560	892	931	1.651	775
17	Крымская	2	2	2	1.010	2.064	2.781	2.754	14.450	6.565
18	Луганская	1	1	2	867	1.898	2.256	1.927	2.374	—
19	Макаро-Яровская	8	8	8	683	1.271	1.779	1.660	4.826	3.184
20	Михайловская	11	11	10	403	742	1.166	1.077	2.856	973
21	Николаевская	5	5	5	315	570	841	859	796	515
22	Павловская	11	11	8	319	636	823	753	2.551	849
23	Первозвановская	13	13	9	501	1.000	1.534	1.441	2.896	1.441
24	Петрово-Голенищевская	9	9	10	224	353	609	641	1.036	345
25	Петропавловская	2	2	2	741	2.184	2.776	2.793	14.651	13.020
26	Славяносербско-Желтянская	2	2	4	549	1.369	1.694	1.625	8.734	3.932
27	Сокольницкая	16	16	14	182	360	513	398	1.403	696
28	Суходаявская	7	7	8	280	516	856	741	1.254	534
29	Успенская	5	5	5	574	1.340	1.740	1.575	4.698	4.197
30	Черкасская	2	2	2	560	1.370	1.705	1.768	10.283	3.260
31	Чернухинская	2	2	3	792	2.174	2.865	2.999	13.779	11.170
32	Штеровская	9	9	9	383	873	1.262	1.163	2.925	1.224
	Безъ означенія волостей	—	—	—	—	—	—	—	—	—
	Итого	202	202	174	15.658	35.015	47.110	45.560	162.019	89.972

Населенія по волостямъ.

ВЪ РАЙОНѢ ВОЛОСТЕЙ:								ВЪ ПРЕДѢЛАХЪ ВОЛОСТНОЙ ТЕРРИТОРИИ:				№№ по порядку.
Количество земли (въ десятинахъ):								Количество земли (въ десятинахъ):		Населеніе:		
во владѣніи частныхъ лицъ.		удѣльной.		казенной.		остальной.		всей.	пахатной.	мужск. пола.	женск. пола.	
всей.	пахатной.	всей.	пахатной.	всей.	пахатной.	всей.	пахатной.					
13.635	4.655	—	—	—	—	156	4	18.960	6.863	2.226	2.108	1
14.370	3.485	—	—	—	—	195	100	16.729	4.674	1.121	997	2
6.403	4.456	—	—	—	—	130	100	10.341	8.074	1.343	1.245	3
6.810	2.202	—	—	—	—	165	55	9.207	2.997	670	588	4
—	—	—	—	3.855	1.830	38	38	11.922	8.190	1.613	1.426	5
8.369	4.750	—	—	—	—	238	120	11.391	7.250	1.055	999	6
8.232	5.465	—	—	—	—	120	100	10.284	7.205	1.157	1.123	7
—	—	—	—	30	30	208	63	21.755	7.723	3.782	4.008	8
15.043	5.932	—	—	250	—	48	20	18.256	7.483	1.513	1.345	9
12.011	3.455	—	—	—	—	112	7	16.536	5.573	1.697	1.722	10
10.133	1.377	—	—	—	—	209	110	13.322	4.268	1.601	1.425	11
4.764	1.860	—	—	—	—	—	—	6.768	2.661	789	740	12
11	8	—	—	—	—	131	20	5.292	2.428	1.594	1.546	13
6.154	3.120	—	—	—	—	120	85	8.238	3.800	868	887	14
9.341	1.988	—	—	—	—	83	5	13.219	3.543	1.371	1.269	15
8.176	3.090	—	—	—	—	—	—	9.827	3.865	946	993	16
—	—	—	—	761	235	319	160	15.530	6.960	2.783	2.756	17
7	—	—	—	2.009	408	245	45	4.635	453	2.807	1.976	18
15.539	3.607	—	—	—	—	153	43	20.518	6.834	1.903	1.711	19
10.563	3.392	—	—	—	—	171	60	13.590	4.425	1.228	1.128	20
14.182	9.049	—	—	—	—	33	31	15.011	9.595	912	894	21
9.066	2.560	—	—	—	—	140	40	11.757	3.449	880	787	22
25.120	8.840	—	—	525	350	120	60	28.661	10.691	1.662	1.528	23
6.639	1.789	—	—	—	—	1.158	50	8.833	2.184	728	715	24
—	—	—	—	—	—	240	235	14.891	13.255	2.776	2.793	25
—	—	—	—	567	30	178	100	9.479	4.062	1.694	1.625	26
7.530	1.770	—	—	25	—	120	20	9.078	2.486	600	453	27
10.244	3.376	—	—	—	—	18	4	11.516	3.914	894	771	28
17.504	6.250	—	—	—	—	120	95	22.322	10.542	1.924	1.641	29
145	62	—	—	72	—	232	75	10.732	3.397	1.705	1.768	30
—	—	—	—	—	—	252	42	14.031	11.212	2.865	2.999	31
10.028	5.965	—	—	—	—	120	100	13.073	7.289	1.355	1.219	32
—	—	—	—	109	—	1.719	720	1.828	720	—	—	—
250.019	92.503	—	—	8.203	2.888	7.291	2.707	427.532	188.065	50.062	47.185	—

Распределение земель и

№№ по порядку.	НАИМЕНОВАНИЕ ВОЛОСТЕЙ.	ВЪ СОСТАВЪ ВОЛОСТЕЙ:								
		Ч и с л о:				Н а с е л е н и е:			Количество земли (въ десятинахъ):	
		сельскихъ обществъ.	общинъ.	селе- ній.	дво- ровъ.	по ревизіи (мужск. пола).	по семейнымъ спискамъ.		во владѣніи крестьян- скихъ обществъ.	
							МУЖСК. ПОЛА.	ЖЕНСК. ПОЛА.	ВСЕЙ.	ПАХАТНОЙ.
Бахмутскій уѣздъ.										
1	Авдотьянская	5	5	5	406	691	1.363	1.332	2.765	1.645
2	Авдѣевская	2	2	2	836	1.955	2.508	2.394	14.013	4.639
3	Александровская	4	4	8	389	956	1.180	1.155	944	83
4	Алексадро-Шульгенская	13	13	11	468	855	1.514	1.574	1.804	1.065
5	Андреевская	3	3	3	1.088	2.738	3.283	3.193	22.824	10.757
6	Архангельская	4	4	4	271	497	777	772	1.133	499
7	Бахмутская	4	4	7	1.718	4.339	4.937	4.987	28.848	17.306
8	Вѣровская	16	16	16	790	1.473	2.229	1.831	2.409	948
9	Голицыновская	4	4	4	240	476	846	816	1.904	970
10	Гришинская	4	4	5	1.684	4.092	5.152	4.804	34.666	21.190
11	Дружковская	8	8	9	765	1.281	1.984	1.876	4.069	2.857
12	Зайцевская	3	3	17	1.395	4.133	5.383	5.518	30.536	21.433
13	Звановская	16	16	16	458	834	1.583	1.440	2.463	814
14	Ильиновская	26	26	25	386	712	1.160	1.194	1.577	971
15	Казенно-Торско-Алексѣевская	19	19	19	950	1.834	2.672	2.586	4.705	1.465
16	Камышевахская	12	12	13	685	1.282	2.061	1.970	4.649	1.692
17	Красногородская	8	8	8	207	486	696	667	1.112	528
18	Криворожѣнская	20	20	20	711	1.357	2.156	1.972	3.214	2.746
19	Лисичанская	2	2	2	875	1.480	2.443	2.250	6.165	1.805
20	Луганская	2	2	7	1.472	4.195	5.772	5.560	30.174	18.000
21	Николаевская	21	21	19	851	1.679	2.514	2.360	5.721	2.510
22	Новоселовская	4	4	4	249	572	782	660	2.123	1.548
23	Петровская 1-я	5	5	6	281	609	781	749	2.412	2.066
24	Петровская 2-я	3	3	3	345	818	1.091	1.093	2.233	1.200
25	Рубежанская	10	10	7	528	840	1.416	1.405	2.331	760
26	Селидовская	2	2	3	1.302	3.220	3.595	3.649	26.022	17.760
27	Серебрянская	5	5	5	333	536	1.066	1.067	1.401	693
28	Скотоватская	6	6	23	2.405	5.887	7.634	7.457	43.844	14.645
29	Сонцевская	7	7	7	306	736	819	905	2.667	2.384
30	Степановская	16	16	16	742	1.428	2.302	2.174	5.509	1.985
31	Троицкая	2	2	3	1.379	3.606	4.954	4.724	25.218	21.393
	Безъ означенія волостей	—	—	—	—	—	—	—	—	—
	Итого	256	256	297	24.515	55.597	76.658	74.134	319.455	178.357
Павлоградскій уѣздъ.										
1	Акимовская	15	15	15	372	690	4.074	988	2.552	1.331
2	Александровская	1	1	1	534	1.662	2.057	1.929	11.655	10.068

Населенія по волостямъ.

ВЪ РАЙОНѢ ВОЛОСТЕЙ:								ВЪ ПРЕДѢЛАХЪ ВОЛОСТНОЙ ТЕРРИТОРИИ:				№№ по порядку.
Количество земли (въ десятинахъ):								Количество земли (въ десятинахъ):		Населеніе:		
во владѣніи частныхъ лицъ.		удѣльной.		казенной.		остальной.		всей.	пахатной.	мужск. пола.	женск. пола.	
всей.	пахатной.	всей.	пахатной.	всей.	пахатной.	всей.	пахатной.					
18.628	3.135	—	—	—	—	170	120	21.563	4.900	1.485	1.413	1
2.311	755	—	—	1.106	400	213	65	17.643	5.859	2.510	2.396	2
21.813	2.380	—	—	—	—	531	40	23.288	2.503	5.013	1.611	3
23.044	3.895	—	—	—	—	364	73	25.212	5.033	1.757	1.753	4
—	—	—	—	—	—	243	120	23.067	10.877	3.283	3.193	5
12.652	4.263	—	—	—	—	33	26	13.818	4.788	882	800	6
—	—	—	—	—	—	272	120	29.120	17.426	4.947	4.995	7
26.955	5.815	—	—	—	—	344	60	29.708	6.823	2.659	2.090	8
13.740	2.314	—	—	—	—	2.216	720	17.860	4.004	925	912	9
358	358	—	—	—	—	292	292	35.316	21.840	5.153	4.805	10
45.691	9.649	—	—	1	—	185	120	49.946	12.626	2.274	2.015	11
—	—	—	—	—	—	1.537	190	32.073	21.623	6.187	5.728	12
11.311	2.855	—	—	—	—	42	14	13.816	3.683	1.659	1.508	13
20.795	5.168	—	—	—	—	123	—	22.495	6.139	1.352	1.342	14
42.359	8.069	—	—	—	—	33	33	47.097	9.567	2.912	2.746	15
12.773	4.865	—	—	—	—	282	11	17.704	6.568	2.221	2.093	16
15.629	2.868	—	—	—	—	5	—	16.746	3.396	883	796	17
44.885	33.391	—	—	532	193	193	58	48.824	36.388	2.445	2.222	18
—	—	—	—	1.877	339	477	90	8.319	2.234	2.493	2.277	19
—	—	—	—	30	—	370	175	30.574	18.175	5.842	5.594	20
23.878	7.307	—	—	—	—	180	50	29.779	9.867	2.755	2.492	21
11.728	2.884	—	—	—	—	33	33	13.824	4.465	906	727	22
15.064	4.170	—	—	—	—	—	—	17.476	6.236	877	836	23
19.922	9.693	—	—	—	—	215	66	22.370	10.959	1.552	1.397	24
8.377	2.060	—	—	2.862	700	33	13	13.603	3.533	1.472	1.453	25
622	569	—	—	704	260	342	335	27.690	18.924	3.599	3.653	26
5.045	1.455	—	—	5.420	1.680	33	12	11.899	3.840	1.091	1.081	27
110	45	—	—	344	—	787	367	45.085	15.057	7.721	7.541	28
28.643	15.531	—	—	—	—	120	114	31.430	18.029	1.007	1.018	29
36.308	10.483	—	—	660	200	225	120	42.702	12.788	2.780	2.563	30
—	—	—	—	—	—	359	255	25.477	21.648	4.954	4.724	31
—	—	—	—	—	—	4.096	1.216	4.096	1.216	—	—	—
462.641	143.977	—	—	18.336	8.772	14.248	4.908	809.680	331.014	85.596	77.774	—
19.445	5.227	—	—	—	—	88	33	22.085	6.591	1.208	1.103	1
—	—	—	—	—	—	120	80	11.775	10.148	2.057	1.929	2

Распределение земель и

№№ по порядку.	НАИМЕНОВАНИЕ ВОЛОСТЕЙ.	ВЪ СОСТАВЪ ВОЛОСТЕЙ:									
		Ч и с л о:				Н а с с е л е н і е:			К о л и ч е с т в о з е м л и (въ десятинахъ):		
		сельскихъ обществъ.	общинъ.	селе- ній.	дво- ровъ.	по ревизіи (мужск. пола).	по семейнымъ спискамъ.		во владѣніи крестьян- скихъ обществъ.		
							МУЖСК. ПОЛА.	ЖЕНСК. ПОЛА.	всѣхъ.	пахатной.	
3	Аргельская	19	19	18	549	1.078	1.190	1.667	5.372	2.728	
4	Богуславская	3	3	4	1.880	4.530	5.799	6.194	30.481	20.249	
5	Васильевская	10	10	10	520	1.034	1.435	1.392	2.317	2.034	
6	Васильевская	1	1	1	961	2.268	2.882	2.866	18.138	5.362	
7	Воскресенская	9	9	9	346	627	967	941	2.961	2.091	
8	Вязовская	4	4	6	1.539	3.615	4.327	4.497	23.342	10.547	
9	Городищенская	5	5	6	708	1.536	1.862	1.800	2.114	840	
10	Дмитріевская 1-я	1	1	1	734	2.108	2.682	2.782	17.214	6.250	
11	Дмитріевская 2-я	4	4	4	649	1.287	1.938	1.928	3.243	3.079	
12	Добровольская	15	15	15	976	1.971	2.725	2.534	7.645	7.251	
13	Ивановская	15	15	14	528	1.175	1.439	1.478	3.377	3.054	
14	Коховская	7	7	7	554	1.197	1.503	1.563	4.170	3.541	
15	Криштоповская	10	10	9	371	697	1.156	1.089	2.324	2.052	
16	Лубянская	16	16	16	458	966	1.369	1.264	1.748	1.497	
17	Маріентальская	9	9	9	168	366	602	545	961	379	
18	Михайловская	8	8	8	589	916	1.237	1.196	3.608	1.401	
19	Николаевская	1	1	1	854	2.183	2.948	2.617	17.877	8.284	
20	Ново-Ивановская	10	10	11	500	886	1.437	1.209	3.116	2.157	
21	Новопавловская	2	2	2	1.309	3.093	4.102	4.059	22.909	20.105	
22	Павлоградская	3	3	3	1.419	3.835	4.548	4.602	24.319	13.250	
23	Петропавловская	1	1	1	969	2.038	2.700	2.705	17.185	6.680	
24	Раздорская	8	8	8	525	1.061	1.637	1.679	1.341	1.003	
25	Рождественская	15	15	15	484	767	1.258	1.279	2.716	1.262	
26	Рудаевская	15	15	14	385	604	1.090	1.001	2.220	846	
27	Самойловская	4	4	4	254	508	764	676	1.514	1.182	
28	Славянская	1	1	1	597	1.496	1.916	1.929	12.796	4.233	
29	Степено-Черноглазовская	7	7	7	518	990	1.313	1.362	3.456	1.798	
30	Троицкая	1	1	1	873	2.045	2.300	2.244	16.776	14.994	
31	Уплатовская	3	3	3	156	378	544	511	1.200	691	
32	Хандалѣвская	2	2	2	181	401	477	504	1.562	1.376	
33	Хорошевская	5	5	5	451	956	1.184	1.227	3.642	1.806	
34	Юрьевская	10	10	9	510	1.073	1.695	1.578	2.067	1.659	
	Безъ означенія волостей	—	—	—	—	—	—	—	—	—	
	Итого	240	240	240	22.421	50.987	66.157	65.835	277.918	165.080	
	Новомосковскій уѣздъ.										
1	Александровская	2	2	2	206	584	657	579	1.542	1.063	
2	Афанасьевская	11	11	11	491	1.036	1.485	1.465	2.508	2.090	

Населенія по волостямъ.

ВЪ РАЙОНѢ ВОЛОСТЕЙ:								ВЪ ПРЕДѢЛАХЪ ВОЛОСТНОЙ ТЕРРИТОРИИ:				№№ по порядку.
Количество земли (въ десятинахъ):								Количество земли (въ десятинахъ):		Населеніе:		
во владѣніи частныхъ лицъ.		удѣльной.		казенной.		остальной.		всѣй.	пахатной.	мужск. пола.	женск. пола.	
всѣй.	пахатной.	всѣй.	пахатной.	всѣй.	пахатной.	всѣй.	пахатной.					
20.808	6.042	—	—	—	—	155	32	26.335	8.802	1.378	1.830	3
216	65	—	—	380	20	360	180	31.437	20.514	5.815	6.204	4
26.769	8.083	—	—	—	—	229	66	29.315	10.183	1.725	1.639	5
—	—	—	—	—	—	120	70	18.258	5.432	2.882	2.866	6
15.144	5.485	—	—	—	—	120	120	18.225	7.696	1.062	1.034	7
30	10	—	—	216	—	240	95	23.828	10.652	4.327	4.497	8
27.364	9.904	—	—	—	—	186	80	29.664	10.824	1.934	1.874	9
—	—	—	—	30	30	120	80	17.364	6.360	2.682	2.782	10
15.079	7.062	—	—	—	—	240	140	18.562	10.281	2.092	2.059	11
20.700	6.423	—	—	—	—	120	120	28.465	13.794	2.871	2.660	12
46.581	12.055	—	—	—	—	360	286	50.318	15.395	1.818	1.780	13
14.525	5.358	—	—	—	—	240	190	18.935	9.089	1.678	1.661	14
13.132	5.041	—	—	—	—	120	50	15.576	7.143	1.233	1.164	15
54.216	18.321	—	—	—	—	1.333	682	57.297	20.500	2.037	1.793	16
21.870	6.134	—	—	—	—	—	—	22.831	6.513	821	720	17
14.980	4.498	—	—	—	—	367	160	18.955	6.059	1.339	1.290	18
—	—	—	—	—	—	120	105	17.997	8.389	2.948	2.617	19
19.717	4.651	—	—	—	—	170	—	23.003	6.808	1.638	1.351	20
—	—	—	—	—	—	240	180	23.149	20.285	4.102	4.059	21
150	50	—	—	22	—	136	70	24.627	13.370	4.551	4.609	22
—	—	—	—	—	—	120	115	17.305	6.795	2.700	2.705	23
22.417	3.725	—	—	—	—	155	80	23.913	4.808	2.006	1.957	24
18.820	5.345	—	—	—	—	240	94	21.776	6.701	1.483	1.450	25
18.522	4.998	—	—	—	—	180	75	20.922	5.919	1.246	1.136	26
10.510	2.450	—	—	—	—	178	60	12.202	3.692	835	708	27
—	—	—	—	—	—	120	120	12.916	4.353	1.916	1.929	28
23.390	3.780	—	—	—	—	362	230	27.208	5.808	1.528	1.550	29
—	—	—	—	—	—	84	84	16.860	15.078	2.300	2.244	30
9.845	1.658	—	—	—	—	71	28	11.116	2.377	625	556	31
5.832	832	—	—	—	—	33	13	7.427	2.221	527	556	32
21.776	5.400	—	—	—	—	120	65	25.538	7.271	1.457	1.489	33
22.492	5.371	—	—	—	—	204	120	24.763	7.150	1.787	1.654	34
—	—	—	—	—	—	2.876	355	2.876	355	—	—	—
484.330	137.968	—	—	648	50	9.927	4.258	772.823	307.356	70.608	69.455	—
9.169	3.030	—	—	—	—	120	120	10.831	4.213	710	625	1
17.496	2.602	—	—	—	—	153	120	20.157	4.812	1.644	1.517	2

Распределение земель и

№№ по порядку.	НАИМЕНОВАНИЕ ВОЛОСТЕЙ.	ВЪ СОСТАВЪ ВОЛОСТЕЙ:								
		Ч и с л о:				Н а с е л е н и е:			К о л и ч е с т в о з е м л и (въ десятинахъ):	
		сельскихъ обществъ.	общинъ.	селе- ний.	дво- ровъ.	по ревизии (мужск. пола).	по семейнымъ спискамъ.		во владѣнiи крестьян- скихъ обществъ.	
							МУЖС. ПОЛА.	ЖЕНС. ПОЛА.	ВСЕЙ.	ПАХАТНОЙ.
3	Бабайковская	2	2	3	709	1.459	1.931	2.006	7.736	5.210
4	Бузовская	7	7	6	537	966	1.359	1.271	2.110	1.908
5	Васильевская	1	1	1	260	494	654	627	540	367
6	Вольнянская	5	5	5	450	840	1.235	1.235	2.642	2.039
7	Воскресенская	12	12	10	222	343	654	566	813	667
8	Голубовская	1	1	1	358	736	1.016	985	4.896	3.748
9	Губиновская	1	1	1	472	943	1.319	1.415	7.083	4.800
10	Гупаловская	2	2	3	1.310	2.952	3.568	3.694	13.228	11.494
11	Елизаветовская	13	13	11	1.438	3.027	4.212	4.309	12.823	8.795
12	Ждановская	6	6	5	270	570	828	851	1.439	1.372
13	Знаменская	4	4	8	1.661	3.062	4.505	4.536	20.766	12.401
14	Иозефталъская	4	4	4	239	797	1.055	1.046	5.452	1.682
15	Камянская	2	1	4	1.466	3.489	4.321	4.334	18.814	13.018
16	Карабиновская	2	2	2	264	532	858	813	1.204	929
17	Котовская	4	4	4	643	1.338	2.328	1.965	2.831	2.130
18	Лычовская	3	3	3	506	1.027	1.294	1.273	3.974	3.144
19	Любимовская	7	7	7	675	1.440	2.086	2.012	2.376	1.579
20	Магдалиновская	10	10	10	322	627	823	932	1.177	1.035
21	Мануиловская	6	6	3	324	650	877	921	1.096	789
22	Могилевская	1	1	12	1.282	2.996	4.122	4.065	14.988	9.977
23	Николаевская	2	2	2	713	1.500	2.523	2.616	8.227	7.729
24	Новомосковская	1	1	9	1.340	3.102	4.605	4.274	18.355	10.500
25	Новоселовская	7	7	7	398	849	1.029	1.115	1.126	464
26	Очеретоватовская	10	10	10	199	422	663	777	957	850
27	Паньковская	7	7	6	269	509	646	686	787	611
28	Перещепинская	5	5	5	863	1.630	2.197	2.206	12.496	9.091
29	Петриковская	1	1	10	2.106	4.505	6.728	7.105	22.250	14.136
30	Подгороднянская	1	1	1	543	1.134	1.712	1.616	5.701	4.281
31	Попасновская	9	9	9	849	1.631	2.375	2.281	3.309	2.745
32	Почино-Софiевская	13	13	13	364	655	1.046	949	1.894	1.569
33	Прядильская	1	1	2	565	1.434	1.791	1.890	6.180	4.576
34	Спасская	1	1	1	419	991	1.224	1.188	4.222	2.660
35	Хорошевская	3	3	4	208	420	643	594	463	358
36	Чаплинская	1	1	4	1.062	2.392	3.435	3.479	12.727	9.674
37	Чернетчинская	2	2	5	984	1.992	2.600	2.655	9.267	7.764
38	Шульговская	1	1	4	598	1.308	2.239	2.338	8.799	3.507
39	Юрьевская	19	19	19	335	825	1.239	1.224	1.522	1.341
	Безъ означенiя волостей	—	—	—	—	—	—	—	—	—
	Итого	190	189	227	25.920	55.207	77.852	77.898	243.320	172.093

Населенія по волостямъ.

ВЪ РАЙОНѢ ВОЛОСТЕЙ:								ВЪ ПРЕДВЛАХЪ ВОЛОСТНОЙ ТЕРРИТОРИИ:				МѢ по порядку.
Количество земли (въ десятинахъ):								Количество земли (въ десятинахъ):		Населеніе:		
во владѣніи частныхъ лицъ.		удѣльной.		казенной.		остальной.						
всей.	пахатной.	всей.	пахатной.	всей.	пахатной.	всей.	пахатной.	всей.	пахатной.	мужск. пола.	женск. пола.	
—	—	—	—	—	—	115	70	7.851	5.280	1.931	2.006	3
13.257	5.983	—	—	—	—	164	64	15.531	7.955	1.547	1.432	4
10.051	900	—	—	—	—	141	50	10.732	1.317	715	678	5
18.361	2.987	—	—	—	—	120	60	21.123	5.086	1.359	1.333	6
9.615	4.668	—	—	—	—	620	145	11.048	5.480	759	735	7
—	—	—	—	—	—	135	110	5.031	3.858	1.016	985	8
—	—	—	—	—	—	121	120	7.204	4.920	1.319	1.415	9
—	—	—	—	—	—	165	149	13.393	11.643	3.568	3.694	10
22.604	6.823	—	—	—	—	123	30	35.550	15.648	4.381	4.468	11
7.522	1.596	—	—	—	—	120	100	9.081	3.068	990	908	12
—	—	—	—	2.032	651	361	225	23.159	13.277	4.516	4.544	13
—	—	—	—	—	—	151	20	5.603	1.702	1.061	1.054	14
—	—	—	—	—	—	252	110	19.066	13.128	4.321	4.334	15
8.090	1.698	—	—	—	—	33	33	9.327	2.660	955	826	16
18.496	4.443	—	—	—	—	120	120	21.447	6.693	2.560	2.113	17
14.306	3.062	—	—	—	—	240	240	18.520	6.446	1.433	1.395	18
16.089	4.031	—	—	—	—	308	190	18.773	5.800	2.841	2.599	19
14.621	5.621	—	—	—	—	33	6	15.831	6.662	972	1.057	20
4.096	1.905	—	—	—	—	916	26	6.108	2.720	1.114	1.071	21
—	—	—	—	—	—	120	120	15.108	10.097	4.122	4.065	22
—	—	—	—	—	—	129	125	8.356	7.854	2.523	2.616	23
—	—	—	—	—	—	1.639	100	19.994	10.600	4.664	4.293	24
14.763	3.638	—	—	—	—	515	335	16.404	4.437	1.146	1.205	25
20.347	4.783	—	—	—	—	120	67	21.424	5.700	922	981	26
19.321	6.391	—	—	—	—	120	80	20.228	7.082	892	823	27
—	—	—	—	—	—	191	55	12.687	9.146	2.197	2.206	28
—	—	—	—	—	—	273	107	22.523	14.243	6.728	7.105	29
—	—	—	—	—	—	118	87	5.819	4.368	1.712	1.616	30
18.272	2.803	—	—	—	—	361	250	21.942	5.798	2.561	2.447	31
13.478	4.075	—	—	—	—	120	50	15.492	5.694	1.245	1.097	32
—	—	—	—	—	—	121	109	6.301	4.685	1.791	1.890	33
—	—	—	—	—	—	120	100	4.342	2.760	1.224	1.188	34
8.887	2.068	—	—	—	—	950	660	10.300	3.086	786	739	35
—	—	—	—	—	—	143	133	12.870	9.807	3.435	3.479	36
—	—	—	—	—	—	120	95	9.387	7.859	2.600	2.655	37
—	—	—	—	—	—	143	50	8.942	3.557	2.239	2.338	38
19.693	9.642	—	—	—	—	48	33	21.263	11.016	1.522	1.427	39
—	—	—	—	—	—	5.011	703	5.011	703	—	—	
296.584	82.749	—	—	2.032	651	14.873	5.367	563.759	260.860	82.021	80.959	

Распределение земель и

№ по порядку.	НАИМЕНОВАНИЕ ВОЛОСТЕЙ.	ВЪ СОСТАВЪ ВОЛОСТЕЙ:								
		Ч и с л о:				Н а с е л е н і е:			К о л и ч е с т в о з е м л и (в десятинах):	
		сельскихъ обществъ.	общинъ.	селе- ній.	дво- ровъ.	по ревизіи (мужск. пола).	по семейнымъ спискамъ.		во владѣніи крестьян- скихъ обществъ.	
							мужск. пола.	женск. пола.	всей.	пахатной.
	Верхнеднѣпровскій уѣздъ.									
1	Адамовская	8	8	8	331	561	1.007	971	1.984	1.213
2	Александровская	7	7	7	365	717	918	793	2.012	645
3	Алферовская	18	18	18	627	1.155	1.860	1.741	3.597	2.570
4	Анновская	6	6	6	562	1.109	1.520	1.555	3.595	1.940
5	Байдаковская	13	13	13	372	683	1.180	1.084	1.704	1.468
6	Богодаровская	10	10	10	269	573	742	679	1.135	1.002
7	Боголюбовская	26	26	26	677	1.239	1.797	1.686	4.075	2.555
8	Бородаевская	1	1	2	631	1.501	1.712	1.839	7.318	5.350
9	Весело-Терновская	13	13	13	720	1.417	1.915	1.585	5.429	3.850
10	Вольно-Хуторская	1	1	3	414	927	1.273	1.224	5.412	3.773
11	Гуляйпольская	17	17	17	592	1.090	1.680	1.497	3.608	2.110
12	Желтянская	2	2	2	1.122	2.560	2.949	3.040	13.630	7.474
13	Ивановская	7	7	7	198	354	603	530	1.015	853
14	Комисаровская	1	1	1	893	1.958	1.945	1.954	11.292	6.254
15	Краснокутская	14	14	13	327	532	1.097	1.052	1.374	1.048
16	Кущеволовская	2	2	2	985	1.902	2.972	2.632	7.984	5.047
17	Лиховская	2	2	2	663	1.423	1.812	1.689	8.634	4.200
18	Лозоватская	2	2	4	779	1.790	2.280	2.120	10.918	9.167
19	Марьяновская	18	18	17	458	946	1.513	1.475	2.544	1.376
20	Мишуриногорская	2	2	12	1.608	3.580	4.335	4.058	18.216	12.095
21	Николаевская	13	13	13	310	515	1.061	977	1.368	992
22	Орден-Васильевская	17	17	15	461	840	1.553	1.409	2.575	1.249
23	Попельнастовская	11	11	12	981	2.356	3.115	2.922	9.092	7.825
24	Пушкаровская	4	4	6	1.068	3.135	3.672	3.616	13.891	10.032
25	Саксаганская	1	1	1	865	2.031	2.415	2.188	13.019	8.709
26	Семеновская	15	15	13	374	810	1.130	1.093	2.017	1.446
27	Софьевская	1	1	1	762	2.005	2.735	2.588	15.452	10.767
28	Троицкая	28	28	27	689	1.247	2.130	2.187	3.539	2.889
29	Успенская	5	5	6	710	1.383	2.053	1.918	5.870	3.825
30	Энгельгардто-Васильевская	4	4	4	157	350	321	257	602	350
	Безъ означенія волостей	—	—	—	—	—	—	—	—	—
	Итого	269	269	281	18.970	40.689	55.295	52.359	182.901	122.074
	Екатеринославскій уѣздъ.									
1	Анастасьевская	11	11	11	471	810	1.340	1.330	2.156	1.006
2	Борисовская	2	2	2	407	798	1.252	1.268	6.673	4.390

Населенія по волостямъ.

ВЪ РАЙОНѢ ВОЛОСТЕЙ:								ВЪ ПРЕДЕЛАХЪ ВОЛОСТНОЙ ТЕРРИТОРИИ:				№№ по порядку.
Количество земли (въ десятинахъ):								Количество земли (въ десятинахъ):		Населеніе:		
во владѣніи частныхъ лицъ.		удѣльной.		казенной.		остальной.		всей.	пахатной.	мужск. пола.	женск. пола.	
всей.	пахатной.	всей.	пахатной.	всей.	пахатной.	всей.	пахатной.					
19.394	3.709	—	—	—	—	66	10	21.444	4.932	1.254	1.168	1
22.068	6.298	—	—	—	—	120	53	24.200	6.996	1.106	940	2
35.513	11.117	—	—	—	—	67	67	39.177	13.754	2.337	2.145	3
21.047	1.670	—	—	—	—	120	35	24.762	3.645	1.743	1.747	4
12.705	3.393	—	—	—	—	33	6	14.442	4.867	1.286	1.163	5
13.853	2.835	—	—	—	—	150	58	15.138	3.895	807	742	6
34.625	9.274	—	—	—	—	237	110	38.937	11.939	2.182	1.936	7
—	—	—	—	407	30	135	50	7.860	5.430	1.716	1.841	8
35.650	9.522	—	—	—	—	4.307	1.230	45.386	14.602	2.687	2.231	9
—	—	—	—	—	—	64	17	5.476	3.790	1.273	1.224	10
37.692	12.339	—	—	—	—	2.931	1.451	44.231	15.900	2.288	2.100	11
—	—	—	—	9.078	1.830	100	69	22.808	9.373	2.963	3.056	12
11.217	4.232	—	—	—	—	120	60	12.352	5.145	722	621	13
—	—	—	—	5.686	1.970	100	21	17.078	8.245	1.968	1.970	14
11.564	3.081	—	—	—	—	120	60	13.058	4.189	1.286	1.219	15
783	153	—	—	—	—	153	123	8.920	5.323	2.995	2.653	16
—	—	—	—	—	—	120	20	8.754	4.220	1.812	1.689	17
1.868	500	—	—	2.300	120	120	97	15.206	9.884	2.310	2.137	18
16.691	4.945	—	—	—	—	3.634	2.171	22.869	8.492	1.788	1.725	19
4	4	—	—	—	—	304	164	18.524	12.263	4.337	4.061	20
16.678	3.044	—	—	—	—	1.268	423	19.314	4.459	1.256	1.136	21
33.140	9.162	—	—	—	—	81	22	35.796	10.433	2.027	1.831	22
11.724	2.928	—	—	1.023	319	170	64	22.009	11.136	3.336	3.094	23
116	11	—	—	—	—	120	75	14.127	10.118	3.676	3.620	24
—	—	—	—	2.201	630	120	80	15.340	9.419	2.423	2.196	25
20.000	5.215	—	—	—	—	285	83	22.302	6.744	1.365	1.301	26
—	—	—	—	—	—	120	40	15.572	10.807	2.735	2.588	27
24.322	6.059	—	—	—	—	153	87	28.014	9.035	2.359	2.374	28
5.310	1.164	—	—	814	256	50	25	12.044	5.270	2.149	2.009	29
6.571	2.146	—	—	—	—	33	33	7.206	2.529	377	298	30
—	—	—	—	—	—	3.166	700	3.166	700	—	—	—
392.535	102.801	—	—	21.509	5.155	18.567	7.504	615.512	237.534	60.563	56.815	—
37.210	13.886	—	—	—	—	—	—	39.366	14.892	1.902	1.859	1
—	—	—	—	—	—	36	36	6.709	4.426	1.252	1.268	2

Распределение земель

№ по порядку.	НАИМЕНОВАНИЕ ВОЛОСТЕЙ.	ВЪ СОСТАВЪ ВОЛОСТЕЙ:								
		Ч и с л о:				Н а с е л е н и е:			К о л и ч е с т в о з е м л и (въ десятинахъ):	
		сельскихъ обществъ.	общинъ.	селе- ний.	дво- ровъ.	по ревизіи (мужск. пола).	по семейнымъ спискамъ.		во владѣніи крестьян- скихъ обществъ.	
							МУЖСК. ПОЛА.	ЖЕНСК. ПОЛА.	всѣхъ.	пахатной.
3	Бѣленская	3	3	3	522	871	1.319	1.382	3.878	1.925
4	Волоская	2	2	3	923	2.009	2.710	2.724	15.839	9.311
5	Выше-Тарасовская	8	8	9	443	920	1.288	1.249	1.472	982
6	Дѣвская	6	6	12	1.791	3.975	5.195	5.350	20.145	13.102
7	Киньгустьская	6	6	13	236	496	765	761	1.442	861
8	Красногригорьевская	1	1	1	800	1.504	2.206	2.270	13.185	7.686
9	Криничеватская	1	1	2	655	1.195	2.198	2.165	11.097	7.880
10	Лопкаревская	15	15	14	356	718	1.186	1.178	2.495	1.726
11	Михайловская	3	3	3	232	433	665	659	1.791	1.005
12	Николайтальская	9	9	9	191	175	654	637	11.647	7.386
13	Николайфельдская	6	6	8	188	501	501	532	12.853	7.171
14	Никольская	3	3	6	377	845	1.039	1.012	885	804
15	Никопольская	2	2	2	1.338	2.779	3.473	3.623	17.835	11.978
16	Новопавловская	1	1	1	459	827	1.398	1.493	7.924	4.355
17	Новопокровская	17	17	18	750	1.517	2.084	1.912	5.577	3.174
18	Петровская	11	11	10	336	581	849	881	1.594	1.199
19	Покровская	4	4	4	605	1.120	1.670	1.641	4.543	3.630
20	Романковская	5	5	7	2.057	4.696	5.327	5.370	28.568	10.430
21	Солонянская	10	10	10	478	1.138	1.442	1.319	1.898	1.210
22	Сурская	5	5	5	1.223	2.502	3.668	3.726	16.057	13.561
23	Томазовская	5	5	6	1.806	3.892	5.035	4.928	26.992	15.368
24	Федоровская	12	12	11	424	818	1.291	1.294	2.318	1.286
25	Хортицкая	16	16	18	1.132	4.389	5.195	5.035	34.175	14.169
26	Чертомлицкая	10	10	10	492	943	1.321	1.246	2.039	1.208
27	Шолоховская	1	1	1	520	1.351	1.401	1.347	10.115	6.555
28	Ямбургская	1	1	1	70	457	746	668	1.784	1.080
29	Лоцманская контора Днѣпровскихъ поро- говъ	4	4	5	791	1.531	2.206	2.201	10.713	7.018
	Безъ означенія волостей	—	—	—	—	—	—	—	—	—
	Итого	180	180	205	20.073	43.791	59.424	59.196	277.690	161.456
Александровскій уѣздъ.										
1	Александровская	12	12	12	295	731	1.112	968	1.638	835
2	Андреевская	5	5	5	460	961	1.253	1.216	1.190	851
3	Больше-Михайловская	1	1	6	796	1.746	2.732	2.866	14.745	12.200
4	Бѣлогорьевская	5	5	5	239	611	788	666	645	—
5	Бѣлоцерковская	2	2	3	910	2.471	3.108	2.892	18.859	17.051

Населенія по волостямъ.

ВЪ РАЙОНѢ ВОЛОСТЕЙ:								ВЪ ПРЕДѢЛАХЪ ВОЛОСТНОЙ ТЕРРИТОРИИ:				ЖМЪ по порядку.
Количество земли (въ десятинахъ):								Количество земли (въ десятинахъ):		Населеніе:		
во владѣніи частныхъ лицъ.		удѣльной.		казенной.		остальной.						
всей.	пахатной.	всей.	пахатной.	всей.	пахатной.	всей.	пахатной.	всей.	пахатной.	мужск. пола.	женск. пола.	
8.861	5.324	10.600	5.020	—	—	120	120	23.459	12.389	1.411	1.454	3
—	—	—	—	—	—	243	151	16.082	9.462	2.710	2.724	4
32.203	11.303	—	—	—	—	193	150	33.868	12.435	1.573	1.457	5
345	180	—	—	30	—	501	221	21.021	13.503	5.202	5.360	6
25.438	6.483	—	—	—	—	120	80	27.000	7.424	1.120	991	7
—	—	—	—	3212	—	191	190	16.588	7.876	2.217	2.286	8
—	—	—	—	—	—	68	30	11.165	7.910	2.198	2.165	9
33.446	9.428	—	—	2.865	500	876	462	39.682	12.116	1.558	1.499	10
13.295	7.202	—	—	—	—	66	66	15.152	8.273	771	723	11
2.209	1.239	—	—	296	70	—	—	14.152	8.695	709	670	12
—	—	—	—	—	—	—	—	12.853	7.171	501	532	13
11.987	3.480	—	—	—	—	34	16	12.906	4.300	1.128	1.092	14
—	—	—	—	1.503	—	566	300	19.904	12.278	3.478	3.627	15
—	—	—	—	—	—	120	120	8.044	4.475	1.398	1.493	16
70.800	22.914	—	—	—	—	186	104	76.563	26.192	3.124	2.656	17
18.382	6.939	—	—	—	—	120	60	20.096	8.198	1.172	1.117	18
34.418	3.802	—	—	—	—	120	60	39.081	7.492	1.847	1.814	19
—	—	—	—	—	—	451	252	29.019	10.682	5.328	5.371	20
19.275	10.050	—	—	—	—	66	40	21.239	11.300	1.713	1.428	21
292	—	—	—	—	—	280	129	16.629	13.690	3.672	3.735	22
57	55	—	—	205	—	397	343	27.651	15.766	5.037	4.931	23
13.927	5.710	—	—	—	—	474	468	16.719	7.464	1.498	1.454	24
—	—	—	—	—	—	3.009	2.985	37.184	17.154	5.195	5.035	25
21.309	12.735	—	—	—	—	33	33	23.381	13.976	2.407	2.254	26
—	—	—	—	—	—	182	85	10.297	6.640	1.410	1.358	27
—	—	—	—	—	—	—	—	1.784	1.080	746	663	28
—	—	—	—	—	—	99	61	10.812	7.079	2.206	2.201	29
—	—	—	—	—	—	3.354	2.617	3.354	2.617	—	—	—
343.454	120.730	10.600	5.020	8.111	570	11.905	9.179	651.760	296.955	64.483	63.217	—
26.147	11.533	—	—	—	—	255	100	28.040	12.468	1.201	1.035	1
29.874	10.006	—	—	—	—	—	—	31.064	10.857	1.612	1.524	2
—	—	—	—	948	75	126	70	15.819	12.345	2.744	2.880	3
21.144	9.497	—	—	—	—	120	90	21.909	9.587	905	808	4
—	—	—	—	—	—	264	185	19.123	17.236	3.108	2.892	5

Распределение земель и

№№ по порядку.	НАИМЕНОВАНИЕ ВОЛОСТЕЙ.	ВЪ СОСТАВЪ ВОЛОСТЕЙ:								
		Ч и л о:				Н а с е л е н и е:			К о л и ч е с т в о з е м л и (въ десятинахъ):	
		сельскихъ обществъ.	общихъ.	селе- ний.	дво- ровъ.	по ревизіи (мужск. пола).	по семейнымъ спискамъ.		во владѣніи крестьян- скихъ обществъ.	
							мужск. пола.	женск. пола.	всей.	пахатной.
Вахмутскій уѣздъ.										
1	Авдотынская	5	5	5	406	691	1.363	1.332	2.765	1.645
2	Авдѣевская	2	2	2	836	1.955	2.508	2.394	14.013	4.639
3	Александровская	4	4	8	389	956	1.180	1.155	944	83
4	Алексадро-Шульгенская	13	13	11	468	855	1.514	1.574	1.804	1.065
5	Андреевская	3	3	3	1.088	2.738	3.283	3.193	22.824	10.757
6	Архангельская	4	4	4	271	497	777	772	1.133	499
7	Вахмутская	4	4	7	1.718	4.339	4.937	4.987	28.848	17.306
8	Вѣровская	16	16	16	790	1.473	2.229	1.831	2.409	948
9	Голицыновская	4	4	4	240	476	846	816	1.904	970
10	Гришинская	4	4	5	1.684	4.092	5.152	4.804	34.666	21.190
11	Дружковская	8	8	9	765	1.281	1.984	1.876	4.069	2.857
12	Зайцевская	3	3	17	1.395	4.133	5.383	5.518	30.536	21.433
13	Звановская	16	16	16	458	834	1.583	1.440	2.463	814
14	Ильиновская	26	26	25	386	712	1.160	1.194	1.577	971
15	Базенно-Торско-Алексѣевская	19	19	19	950	1.834	2.672	2.586	4.705	1.465
16	Камышевацкая	12	12	13	685	1.282	2.061	1.970	4.649	1.692
17	Красногородская	8	8	8	207	486	696	667	1.112	528
18	Криворожыинская	20	20	20	711	1.357	2.156	1.972	3.214	2.746
19	Лисичанская	2	2	2	875	1.480	2.443	2.250	6.165	1.805
20	Луганская	2	2	7	1.472	4.195	5.772	5.560	30.174	18.000
21	Николаевская	21	21	19	851	1.679	2.514	2.360	5.721	2.510
22	Новоселовская	4	4	4	249	572	782	660	2.123	1.548
23	Петровская 1-я	5	5	6	281	609	781	749	2.412	2.066
24	Петровская 2-я	3	3	3	345	818	1.091	1.093	2.233	1.200
25	Рубежанская	10	10	7	528	840	1.416	1.405	2.331	760
26	Селидовская	2	2	3	1.302	3.220	3.595	3.649	26.022	17.760
27	Серебрянская	5	5	5	333	536	1.066	1.067	1.401	693
28	Скотоватская	6	6	23	2.405	5.887	7.634	7.457	43.844	14.645
29	Сонцевская	7	7	7	308	736	819	905	2.667	2.384
30	Степановская	16	16	16	742	1.428	2.302	2.174	5.509	1.985
31	Троицкая	2	2	3	1.379	3.606	4.954	4.724	25.218	21.393
	Безъ означенія волостей	—	—	—	—	—	—	—	—	—
	Итого	256	256	297	24.515	55.597	76.653	74.134	319.455	178.357
Павлоградскій уѣздъ.										
1	Акимова	15	15	15	372	690	4.074	988	2.552	1.331
2	Александровская	1	1	1	594	1.662	2.057	1.929	11.655	10.068

НАСЕЛЕНІЯ ПО ВОЛОСТЯМЪ.

ВЪ РАЙОНѢ ВОЛОСТЕЙ:								ВЪ ПРЕДѢЛАХЪ ВОЛОСТНОЙ ТЕРРИТОРИИ:				№ по порядку.
Количество земли (въ десятинахъ):								Количество земли (въ десятинахъ):		Населеніе:		
во владѣніи частныхъ лицъ.		удѣльной.		казенной.		остальной.						
всей.	пахатной.	всей.	пахатной.	всей.	пахатной.	всей.	пахатной.	всей.	пахатной.	мужск. пола.	женск. пола.	
18.628	3.135	—	—	—	—	170	120	21.563	4.900	1.485	1.413	1
2.311	755	—	—	1.108	400	213	65	17.643	5.859	2.510	2.396	2
21.813	2.380	—	—	—	—	531	40	23.288	2.503	5.013	1.611	3
23.044	3.895	—	—	—	—	364	73	25.212	5.033	1.757	1.753	4
—	—	—	—	—	—	243	120	23.067	10.877	3.283	3.193	5
12.652	4.263	—	—	—	—	33	26	13.818	4.788	882	800	6
—	—	—	—	—	—	272	120	29.120	17.426	4.947	4.995	7
26.955	5.815	—	—	—	—	344	60	29.708	6.823	2.659	2.090	8
13.740	2.314	—	—	—	—	2.216	720	17.860	4.004	925	912	9
358	358	—	—	—	—	292	292	35.316	21.840	5.153	4.805	10
45.691	9.649	—	—	1	—	185	120	49.946	12.626	2.274	2.015	11
—	—	—	—	—	—	1.537	190	32.073	21.623	6.187	5.728	12
11.311	2.855	—	—	—	—	42	14	13.816	3.683	1.659	1.508	13
20.795	5.168	—	—	—	—	123	—	22.495	6.139	1.352	1.342	14
42.359	8.069	—	—	—	—	33	33	47.097	9.567	2.912	2.746	15
12.773	4.865	—	—	—	—	282	11	17.704	6.568	2.221	2.093	16
15.629	2.868	—	—	—	—	5	—	16.746	3.396	883	796	17
44.885	33.391	—	—	532	193	193	58	48.824	36.388	2.445	2.222	18
—	—	—	—	1.677	339	477	90	8.319	2.234	2.493	2.277	19
—	—	—	—	30	—	370	175	30.574	18.175	5.842	5.594	20
23.878	7.307	—	—	—	—	180	50	29.779	9.867	2.755	2.492	21
11.728	2.884	—	—	—	—	33	33	13.834	4.465	906	727	22
15.064	4.170	—	—	—	—	—	—	17.476	6.236	877	836	23
19.922	9.693	—	—	—	—	215	66	22.370	10.959	1.552	1.397	24
8.377	2.060	—	—	2.862	700	33	13	13.603	3.533	1.472	1.453	25
622	569	—	—	704	260	342	335	27.690	18.924	3.599	3.653	26
5.045	1.455	—	—	5.420	1.680	33	12	11.899	3.840	1.091	1.081	27
110	45	—	—	344	—	787	367	45.085	15.057	7.721	7.541	28
28.643	15.531	—	—	—	—	120	114	31.430	18.029	1.007	1.018	29
36.308	10.483	—	—	660	200	225	120	42.702	12.788	2.780	2.563	30
—	—	—	—	—	—	359	255	25.477	21.648	4.954	4.724	31
—	—	—	—	—	—	4.096	1.216	4.096	1.216	—	—	
462.641	143.977	—	—	18.336	3.772	14.248	4.908	809.630	331.014	85.596	77.774	
19.445	5.227	—	—	—	—	88	33	22.085	6.591	1.208	1.103	1
—	—	—	—	—	—	120	80	11.775	10.148	2.057	1.929	2

Распределение земель

№№ по порядку.	НАИМЕНОВАНИЕ ВОЛОСТЕЙ.	ВЪ СОСТАВЪ ВОЛОСТЕЙ:								
		Ч и с л о:				Н а с е л е н и е:			К о л и ч е с т в о з е м л и (в десятинах):	
		сельскихъ обществъ.	общинъ.	селе- ний.	дво- ровъ.	по ревизиѣ (мужск. пола).	по семейнымъ спискамъ.		во владѣніи крестьян- скихъ обществъ.	
							МУЖСК. ПОЛА.	ЖЕНСК. ПОЛА.	всей.	пахатной.
4	Благодатовская	5	5	5	1.095	2.428	3.430	3.396	20.774	10.830
5	Богатырская	3	3	3	779	1.770	2.350	2.138	37.542	10.202
6	Больше-Янисальская	2	2	2	710	1.663	2.219	2.055	35.821	15.800
7	Времьевская	4	4	4	302	648	1.090	1.030	2.273	1.397
8	Грунауская	16	16	16	781	3.723	5.965	5.558	30.639	18.714
9	Игнатьевская	2	2	2	1.016	2.229	3.162	2.601	30.937	9.500
10	Каранская	2	2	2	869	1.912	2.210	2.319	27.533	4.500
11	Крестовская	11	11	11	1.449	3.540	4.988	4.861	25.840	7.070
12	Людвигстальская	12	12	12	606	2.248	3.809	3.582	20.427	11.530
13	Маюрская	3	3	3	133	536	894	831	760	245
14	Мало-Янисальская	3	3	3	937	2.017	2.785	2.454	40.027	24.150
15	Мангушская	2	2	2	733	1.697	2.278	2.161	24.931	7.300
16	Марьинская	4	4	4	890	2.135	2.785	2.694	16.485	6.827
17	Михайловская	4	4	4	1.364	3.030	4.440	4.334	24.979	12.100
18	Николаевская	7	7	7	1.692	3.555	5.469	5.378	30.513	15.021
19	Ново-Спасовская	3	3	6	1.052	1.857	3.544	3.569	22.896	19.626
20	Павловская	10	10	10	1.607	3.480	5.290	4.893	28.024	13.307
21	Петровская	5	5	5	1.240	2.823	4.049	4.083	23.427	8.313
22	Покровская	7	7	6	459	570	937	965	7.091	4.555
23	Сартанская	3	3	4	981	2.204	3.108	2.972	34.920	22.416
24	Старо-Керменчикская	2	2	2	674	1.414	1.926	1.869	32.330	10.358
25	Темрюжская	2	2	2	725	1.942	2.801	2.887	15.464	6.887
26	Яртинская	2	2	2	709	1.589	2.242	2.212	22.903	9.967
	Привады евреевъ-земледѣльцевъ.									
27	Графскій	4	4	5	219	1.125	1.844	1.723	4.974	2.722
28	Затишьянскій	3	3	3	191	981	814	702	4.628	2.271
	Безъ означенія волостей	—	—	—	—	—	—	—	—	—
	Итого	133	133	135	22.435	53.587	78.326	74.777	604.609	266.366
	Ростовскій уѣздъ.									
1	Батайская	2	2	2	2.285	5.271	6.962	6.919	34.096	28.968
2	Больше-Сальская	3	3	3	499	1.150	1.741	1.658	21.218	14.145
3	Васильево-Петровская	13	13	13	559	993	1.615	1.579	3.008	1.002
4	Глафиrowsкая	3	3	4	642	1.695	2.738	2.799	1.282	755
5	Екатериновская	3	3	4	2.099	4.666	6.584	6.598	33.341	15.383
6	Кагальникская	10	10	10	2.393	5.117	7.582	7.108	27.454	19.813

населения по волостямъ.

ВЪ РАЙОНѢ ВОЛОСТЕЙ:								ВЪ ПРЕДѢЛАХЪ ВОЛОСТНОЙ ТЕРРИТОРИИ:				№№ по порядку.
Количество земли (въ десятинахъ):								Количество земли (въ десятинахъ):		Население:		
во владѣніи частныхъ лицъ.		удѣльной.		казенной.		остальной.		всей.	пахатной.	мужск. пола.	женск. пола.	
всей.	пахатной.	всей.	пахатной.	всей.	пахатной.	всей.	пахатной.					
—	—	—	—	3.998	356	—	—	24.772	11.186	3.479	3.443	4
—	—	—	—	—	—	—	—	37.542	10.202	2.350	2.138	5
—	—	—	—	—	—	—	—	35.821	15.800	2.219	2.055	6
14.317	4.839	—	—	—	—	—	—	16.590	6.236	1.447	1.299	7
2.073	1.200	—	—	—	—	909	899	33.621	20.813	6.061	5.671	8
—	—	—	—	—	—	—	—	30.937	9.500	3.162	2.601	9
2.362	843	—	—	—	—	—	—	27.533	4.500	2.210	2.319	10
3.634	1.890	—	—	4.481	3.009	—	—	32.683	10.922	5.045	4.907	11
12.544	3.150	—	—	1.274	425	—	—	25.335	13.845	3.954	3.718	12
—	—	—	—	—	—	—	—	13.304	3.395	1.067	983	13
—	—	—	—	—	—	—	—	40.027	24.150	2.785	2.454	14
2.278	600	—	—	—	—	—	—	24.931	7.300	2.278	2.161	15
—	—	—	—	—	—	—	—	18.763	7.427	2.788	2.696	16
—	—	—	—	4.768	1.545	44	—	29.791	13.645	4.478	4.371	17
—	—	—	—	1.147	400	—	—	31.660	15.421	5.469	5.378	18
6.570	3.300	—	—	1.023	670	—	—	30.459	23.596	3.619	3.647	16
2.000	500	—	—	8.578	2.642	—	—	38.602	16.449	5.397	4.949	20
976	300	—	—	9.036	2.566	—	—	33.439	11.179	4.280	4.191	21
23.949	9.554	—	—	11.715	7.807	60	30	42.815	21.946	1.395	1.410	22
—	—	—	—	—	—	—	—	34.920	22.416	3.108	2.972	23
—	—	—	—	1.080	350	—	—	33.410	10.708	1.926	1.869	24
—	—	—	—	—	—	—	—	15.464	6.887	2.801	2.887	25
—	—	—	—	—	—	—	—	22.903	9.967	2.242	2.212	26
95	60	—	—	—	—	—	—	5.069	2.782	1.844	1.723	27
2.459	1.200	—	—	8.125	2.663	—	—	15.212	6.134	1.088	902	27
—	—	—	—	—	—	12.848	10.000	12.848	10.000	—	—	28
88.447	33.356	—	—	55.225	22.433	18.861	10.929	762.142	333.084	80.758	76.780	
—	—	—	—	—	—	342	242	34.438	29.210	7.016	6.952	1
—	—	—	—	—	—	50	—	21.268	14.145	2.195	2.051	2
17.614	10.999	—	—	—	—	301	230	20.923	12.231	1.849	1.709	3
12.275	6.854	—	—	—	—	3.815	1.816	17.372	9.425	4.069	4.085	4
—	—	—	—	—	—	179	52	33.520	15.435	6.584	6.598	5
—	—	—	—	—	—	188	133	27.642	19.946	7.582	7.108	6

Волости и важнейшія селенія Евр. Россіи, вып. VIII.

Распределение земель и

№№ по порядку.	НАИМЕНОВАНИЕ ВОЛОСТЕЙ.	ВЪ СОСТАВЪ ВОЛОСТЕЙ:								
		Ч и с л о:				Н а с е л е н и е:			К о л и ч е с т в о з е м л и (въ десятинахъ):	
		сельскихъ обществъ.	общинъ.	селе- ний.	дво- ровъ.	по ревизіи (мужск. пола).	по семейнымъ спискамъ.		во владѣніи крестьян- скихъ обществъ.	
							МУЖСК. ПОЛА.	ЖЕНСК. ПОЛА.	ВСЕИХЪ.	ПАХАТНОЙ.
7	Маргаритовская	3	3	3	289	535	904	830	807	684
8	Милость-Бурягинская	21	21	15	575	1.182	1.826	1.777	2.256	1.955
9	Мысь-Добронадеевская	1	1	1	76	143	216	203	143	100
10	Ново-Николаевская	4	4	6	1.743	3.715	5.405	5.581	15.377	7.570
11	Отрадовская	6	6	6	319	686	973	899	1.536	1.294
12	Семибалковская	3	3	3	333	660	1.091	1.098	555	311
13	Совѣтинская	21	21	14	498	1.125	1.483	1.473	2.783	2.414
14	Чалтверская	2	2	2	1.026	2.243	3.371	3.062	40.673	12.522
	Безъ означенія волостей	—	—	—	—	—	—	—	—	—
	Итого	95	95	86	18.336	29.181	42.491	41.584	184.529	106.916

НАСЕЛЕНІЯ ПО ВОЛОСТЯМЪ.

ВЪ РАЙОНЪ ВОЛОСТЕЙ:								ВЪ ПРЕДЪЛАХЪ ВОЛОСТНОЙ ТЕРРИТОРИИ:				МѢ по порядку.
Количество земли (въ десятинахъ):								Количество земли (въ десятинахъ):		Населеніе:		
во владѣніи частныхъ лицъ.		удѣльной.		казенной.		остальной.						
всей.	пахатной.	всей.	пахатной.	всей.	пахатной.	всей.	пахатной.	всей.	пахатной.	мужск. пола.	женск. пола.	
10.593	7.500	—	—	—	—	148	100	11.548	8.284	1.271	1.022	7
15.285	12.642	—	—	—	—	1.010	946	18.551	15.543	1.925	1.845	8
9.218	7.026	—	—	—	—	162	33	9.523	7.159	756	785	9
—	—	—	—	—	—	405	285	15.782	7.855	5.455	5.612	10
11.310	6.604	—	—	—	—	—	—	12.846	7.898	1.286	1.233	11
11.498	4.400	—	—	—	—	—	—	12.053	4.711	1.343	1.188	12
12.931	8.917	—	—	—	—	438	278	16.152	11.609	1.563	1.536	13
4.599	949	—	—	—	—	21	—	45.293	13.471	3.452	3.110	14
45	40	—	—	—	—	28.043	10.120	28.088	10.160	—	—	
105.368	65.931	—	—	—	—	35.102	14.235	324.999	187.082	46.346	44.834	

СПИСОКЪ ВАЖНѢЙШИХЪ СЕЛЕНИИ.

І. ЕКАТЕРИНОСЛАВСКІЙ УѢЗДЪ.

1. Вол. Анастасьевская.

1. *Анастасьевка*, д. б. вл., при рч. Томазовѣ, дв. 113, ж. 562; в. првл. (у. г. 86 в.); шк. Въ 5 в.—шк. Въ 6 в.—лвк. Въ 8 в.—пчт. ст., п. дв. Въ 14 в.—лвк. Въ 15 в.—кирпич. з. Въ 30 в.—ц. пр., кирпич. з. Въ 14 в.—п. дв.
2. *Высокая* (Раково), д. б. вл., при балкѣ Чертомынкѣ, дв. 68, ж. 372; лвк.
3. *Сергеевка* (Капитановка, Попово), д. б. вл., при балкѣ Топилахѣ, дв. 67, ж. 437; опт. винн. скл., лвк.

2. Вол. Боржосовская.

4. *Боржосовка*, с. б. г., при балкѣ Крутенъкой и оврагѣ Комли, ковомѣ, дв. 252, ж. 1478; в. првл. (у. г. 90 в.); ц. пр., шк., 3 лвк.
5. *Дмитріевка*, д. б. г., при балкѣ Каманкѣ, дв. 155, ж. 1041.

3. Вол. Бѣленъская.

6. *Бѣленское*, с. б. вл., при р. Днѣпрѣ, дв. 307, ж. 1536; в. првл. (у. г. 110 в.); ц. пр., шк., з. блнц., 3 лвк., кирпич. з.
7. *Марьевка* (Гремесовъ хуторъ), д. б. вл., при балкѣ Бѣленкой, дв. 127, ж. 666; шк., лвк.
8. *Разумовка*, д. б. вл., при р. Днѣпрѣ, дв. 88, ж. 509; шк., лвк.

4. Вол. Волоская.

9. *Волосков*, с. б. г., при р. Днѣпрѣ, д. 650, ж. 3600; в. првл. (у. г. 18 в.); ц. пр., шк., 3 лвк., 2 ярм. Въ 15 в.—пчт. ст.
10. *Волоскіе хутора*, д. б. г., при р. Мокрой Сурѣ, дв. 100, ж. 550.
11. *Зволицков*, с. б. г., при р. Днѣпрѣ, дв. 173, ж. 1106; ц. пр.; 2 лвк.

5. Вол. Вышетарасовская.

12. *Вышетарасовка*, с. б. вл., при рч. Нагорѣ, дв. 186, ж. 1162; в. првл. (у. г. 120 в.); ц. пр., шк., блнц., 3 лвк., 3 ярм.
13. *Мысъ Добрая Надежда* (Яковлева), д. б. вл., при рчч. Тарасѣ и Джуганѣ, дв. 58, ж. 307; шк., лвк.

6. Вол. Діевская.

14. *Діевка*, с. б. г., при р. Днѣпрѣ, дв. 641, ж. 3824; в. првл. (у. г. 10 в.); ц. пр., шк.; лвк.

15. *Барнауловка*, с. б. г., при р. Днѣпрѣ, дв. 210, ж. 1393 ц. пр., з. ст. Въ 13¹/₂ в.—пчт. ст.
16. *Барнауловскіе хутора*, с. б. г., при р. Сухой Сурѣ, дв. 111, ж. 633; ц. пр.
17. *Новые Кайдаки*, с. б. г., при р. Днѣпрѣ, дв. 251, ж. 1800; ц. пр., 2 лвк.
18. *Сухачевка*, с. б. г., при рч. Рѣчицѣ, дв. 228, ж. 1140; ц. пр.
19. *Тарамков*, с. б. г., при р. Днѣпрѣ, дв. 282, ж. 1552; ц. пр.

7. Вол. Киньгрустьская.

20. *Киньгрусть* (Ивановка, Симферовка, Лукашевка), с. б. вл., при р. Сурѣ, дв. 33, ж. 165; в. првл. (у. г. 50 в.); ц. пр., шк., баз. по воскр. Въ 12 в.—кирп. з. Въ 8 в.—кирпичн. з.
21. *Сергеевка* (Левенцова), д. б. вл., при рч. Грушовкѣ, дв. 48, ж. 312; лвк.

8. Вол. Красногригорьевская.

22. *Красногригорьевка* (Чернышева), с. б. г., при рчч. Рѣчицѣ, Томазовѣ, Ревунѣ и притокахъ Рѣчицы, Прочноѣ и Тарасѣ, дв. 800, ж. 4476; в. првл. (у. г. 110 в.); ц. пр., 2 шк., 3 лвк., 2 ярм. Въ 8 в.—пчт. ст.

9. Вол. Криничеватовская.

23. *Криничеватов*, с. б. г., при р. Мокрой Сурѣ, дв. 654, ж. 4357; в. првл. (у. г. 90 в.); ц. пр., з. блнц., шк., 3 лвк., 3 ярм.

10. Вол. Лопшаревская.

24. *Лопшаревка* (Христофорово), с. б. вл., при р. Базавлукѣ, дв. 63, ж. 506; в. првл. (у. г. 90 в.); ц. пр., лвк. Въ 13 в.—блнц., кирпич. и череп. зв. Въ 12 в.—п. дв., лвк. Въ 25 в.—лвк.
25. *Варваровка* (Зайцево), с. б. вл., при р. Базавлукѣ, дв. 28, ж. 187; ц. пр.
26. *Криничеватая* (Кудашево), д. б. вл., при рч. Соленой, дв. 41, ж. 254; лвк.
27. *Наташевка*, д. б. вл., при р. Базавлукѣ, дв. 3, ж. 28; кирпич. з.
28. *Фриденсфельде*, колонія, при балкѣ Людовѣ, дв. 15, ж. 41; млтв. д., шк., кирпич. з.

11. Вол. Михайловская.

29. *Михайловка* (Мавросково, Мишино), с. б. вл., при рч. Томазовкѣ, дв. 102, ж. 597; в. првл. (у. г. 78 в.); ц. пр., шк.,

2 лвк., 2 ярм. Въ 19 в.—п. дв.
30. *Лукашевка* (Пальмира), д. б. вл., при рч. Томаковъ, дв. 100, ж. 542; лвк., кирп. з.

12. Вол. Никольфельдская.

31. *Николайталя*, колонія нѣмц., при балкѣ Журавлевой, дв. 20, ж. 97; в. првл. (у. г. 110 в.); шк., лвк. Въ 12 в.—кирпич. и череп. з.
32. *Блюменгофъ* (Борзенково), колонія нѣмц., при рч. Соленой, дв. 12, ж. 70; шк.
33. *Навохитшедтъ* (Шпшкова), колонія нѣмц., при балкѣ Миновой, дв. 35, ж. 290; шк., лвк.
34. *Фельзенбагъ* (Шпшкова), колонія нѣмц., при балкѣ Завлукѣ, дв. 27, ж. 224; шк., лвк.
35. *Шандорфъ* (Борзенково), колонія нѣмц., при балкѣ Журавлевой, дв. 12, ж. 89; шк.
36. *Эйгенрунъ* (Марьянъ Даръ, Шараповка), колонія нѣмц., при р. Базавлукѣ, дв. 34, ж. 276; шк.

13. Вол. Никольфельдская.

37. *Николайфельдъ*, колонія нѣмц., при балкѣ Широкой, дв. 33, ж. 199; в. првл. (у. г. 47 в.); мѣтв. д. менонитовъ, шк., кохсн. зав.
38. *Адельсгамъ*, колонія нѣмц., при балкѣ Граковой, дв. 38, ж. 226; мѣтв. д. менонит., шк.
39. *Невохфельдъ* (Морозово), колонія нѣмц., при балкѣ Широкой, дв. 28, ж. 107; мѣтв. д. менонит., шк.
40. *Петерсдорфъ*, колонія нѣмц., при балкѣ Вильной, дв. 18, ж. 60; мѣтв. д. менонит., шк., кирп. з.
41. *Францфельдъ*, колонія нѣмц., при балкѣ Широкой, дв. 33, ж. 193; мѣтв. д. менонит., шк., лвк.
42. *Эйзенфельдъ*, колонія нѣмц., при балкѣ Крыловской, дв. 38, ж. 217; мѣтв. д. менонит., шк., лвк., столярн. мастрск.

14. Вол. Никольская.

43. *Никольское*, с. б. вл., при р. Двѣпрѣ, дв. 95, ж. 522; в. првл. (у. г. 35 в.); ц. пр., 2 лвк.
44. *Воснява*, д. б. вл., при р. Двѣпрѣ, дв. 100, ж. 500; шк., лвк.
45. *Восковская*, д. б. вл., при р. Двѣпрѣ, дв. 131, ж. 720.

15. Вол. Никопольская.

46. *Никополь*, мѣст. б. г. и воѣн. матрс., при рчч. Орловой и Лапникѣ, дв. 1251, ж. 6570; в. првл. (у. г. 114 в.); 2 шк., салотоп. з., 2 кирп. з., 2 лвк. Въ 4 в.—2 салотоп. з.

16. Вол. Новопавловская.

47. *Новопавловка* (Лисая Гора), с. б. г., при р. Двѣпрѣ и протокахъ Лимонъ и Каменкѣ, дв. 459, ж. 2891; в. првл. (у. г. 112 в.); ц. пр., шк., 2 лвк. Въ 1 в.—рыбн. з.

17. Вол. Новопокровская.

48. *Новопокровское* (Шамшева), с. б. вл., при р. Сурѣ Камышеватой, дв. 178, ж. 979; в. првл. (у. г. 60 в.); ц. пр., лвк., 2 ярм. Въ 5 в.—кирп. з. Въ 6 в.—кирпичн. з. Въ 7 в.—лвк., 2 кирп. зз., п. дв. Въ 10 в.—2 кирп. зз. Въ 10 в.—шк., лвк. Въ 20 в.—п. дв.
49. *Александровка* (Первая или Большая Безбородкова), д. б. вл., при р. Сурѣ Камышеватой, дв. 83, ж. 433; шк., лвк., водочн. зз.

50. *Павловка* (Соловьева), с. б. вл., при балкѣ Чекересовой, дв. 25, ж. 123; ц. пр.

18. Вол. Петровская.

51. *Петровское* (Папчинское), с. б. вл., при р. Мокрой Сурѣ, дв. 37, ж. 178; в. првл. (у. г. 33 в.).
52. *Привольное* (Захарьино), с. б. вл., при р. Мокрой Сурѣ, дв. 125, ж. 617; ц. пр., 2 лвк., п. дв.

19. Вол. Покровская.

53. *Покровское*, с. б. вл., при рч. Подпильной, дв. 301, ж. 1593; в. првл. (у. г. 140 в.); ц. пр., шк., 2 лвк., ярм. Въ 1¹/₂ в.—винокур. з. Въ 4 в.—кирп. з. Въ 10 в.—пчт. ст.

20. Вол. Романовская.

54. *Романково 1-е*, с. б. г., при р. Двѣпрѣ, дв. 663, ж. 3557; в. првл. (у. г. 40 в.); ц. пр., шк., 8 лвк., 3 ярм. Въ 3 в.—пчт. ст., 2 п. дв.
55. *Камянское*, с. б. г., при р. Двѣпрѣ, дв. 479, ж. 2901; ц. пр., баз. по воскр.
56. *Романково 2-е* (Аулы), с. б. г., при р. Двѣпрѣ, дв. 426, ж. 1945; ц. пр., баз. по воскр.
57. *Тригузово*, с. б. г., при р. Двѣпрѣ, дв. 314, ж. 1580; ц. пр.

21. Вол. Солонянская.

58. *Солонов* (Энгельгардово), с. б. вл., при балкѣ Солоненькой, дв. 138, ж. 735, в. првл. (у. г. 30 в.); ц. пр., шк., лвк., 2 ярм. Въ 6 в.—пчт. ст. Въ 8 в.—2 п. дв. Въ 9 в.—п. дв. Въ 10 в.—п. дв. Въ 18 в.—2 п. дв.
59. *Башмачка*, д. б. вл., при балкѣ Башмачкѣ, дв. 59, ж. 202; шк.
60. *Сурское* (Клевово), с. б. вл., при р. Сурѣ, дв. 71, ж. 484; ц. пр.

22. Вол. Сурская.

61. *Сурское* (Сурско-Литовское, Литовское), с. б. г., при р. Мокрой Сурѣ, дв. 390, ж. 2267; в. првл. (у. г. 15 в.); ц. пр., шк., 3 лвк.
62. *Краснополь*, с. б. г., при рч. Безъмянной, дв. 338, ж. 2065; ц. пр.
63. *Мандрикова*, д. б. г., при р. Двѣпрѣ, дв. 101, ж. 564; шк.
64. *Михайловка*, с. б. г., при р. Сухой Сурѣ, дв. 323, ж. 2008 ц. пр., шк., 6 лвк., 3 ярм.
65. *Ново-Николаевка* (Бессарабовка), д. б. г., при р. Мокрой Сурѣ, дв. 71, ж. 490; шк.

23. Вол. Томазовская.

66. *Томазовка*, с. б. г., при рч. Томазовкѣ, дв. 1203, ж. 6735; в. првл. (у. г. 80 в.); 2 ц. пр., 2 шк., з. блнд., 20 лвк., 3 п. дв., 2 склада, 2 ренск. погреб., тракт., 5 ярм. Въ 20 в.—пчт. ст.
67. *Александрополь*, с. б. г., при р. Сурѣ, дв. 203, ж. 1107; ц. пр., шк., 3 лвк.
68. *Чумаки*, с. б. г., при р. Сурѣ, дв. 303, ж. 1699; ц. пр., шк., 2 лвк., 2 ярм.

24. Вол. Федоровская.

69. *Федоровка* (Языково), д. б. вл., при р. Двѣпрѣ, дв. 112,

- ж. 673; в. првл. (у. г. 45 в.); лвк. Въ 12 в.—ц. пр., кирп. з. Въ 15 в.—салотоп. в., кирп. з., лвк.
70. *Августинювка*, д. б. вл., при р. Днѣпрѣ, дв. 135, ж. 810; лвк.
- 25. Вол. Хортицкая.**
71. *Хортица* (Высшая Хортица), колонія нѣмц., при рч. Хортицѣ, дв. 102, ж. 977; в. првл. (у. г. 68 в.); млтв. д., 2 шк., арест. д., 9 лвк., 2 машин. ф., литейн. з., машинн. з., крас. зав., колесн. зав., п. дв., пивовар. з., кирп. з. Въ 3 в.—лѣсн. прст. Въ 15 в.—кирп. з.
72. *Блюментарт* (Калустенка), колонія нѣмц., при оврагѣ Хортицкомѣ, дв. 42, ж. 172; шк.
73. *Бурвалде* (Бабурка), колонія нѣмц., при оврагѣ Средней Хортицѣ, дв. 63, ж. 489; млтв. д., шк., лвк.
74. *Кроневайде* (Новый Кроневайде), колонія нѣмц., при оврагѣ Годячемѣ, дв. 54, ж. 864; млтв. д., шк., 3 колесн. зав.
75. *Кронсталь*, колонія нѣмц., при оврагѣ Средней Хортицѣ, дв. 60, ж. 376; шк., лвк., колесн. зав.
76. *Нейорств* (Терноватал), колонія нѣмц., при оврагѣ Терноватомѣ, дв. 21, ж. 180; шк., лвк.
77. *Нейнбург* (Малашевка), колонія нѣмц., при оврагѣ Малашей, дв. 38, ж. 423; шк., лвк., в. пчт. ст.
78. *Нейндорфъ* (Широкая), колонія нѣмц., при рч. Томаковѣ, дв. 115, ж. 1080; млтв. д., шк., 2 лвк., кирп. з.
79. *Нейостервикъ* (Устребикѣ), колонія нѣмц., при оврагѣ Средней Хортицѣ, дв. 121, ж. 855; млтв. д., шк., 2 лвк.
80. *Нижняя Хортица*, колонія нѣмц., при р. Днѣпрѣ, дв. 107, ж. 784; шк., лѣсн. прст., 2 лвк.
81. *Островъ Хортицы*, колонія нѣмц., при р. Днѣпрѣ на островѣ, дв. 23, ж. 452; шк.
82. *Розенартъ* (Попово, Новослободка), колонія нѣмц., при оврагѣ Средней Хортицѣ, дв. 47, ж. 256; шк., 2 колесн. зав.
83. *Розенталь*, колонія нѣмц., при рч. Хортицѣ, дв. 81, ж. 796; шк., 4 лвк., 2 машин. зав., 2 колесн. зав., кирп. з., пивовар. з.

30. Вол. Александровская.

94. *Александровка* (Гнѣдина), с. б. вл., при р. Волчьей, дв. 55, ж. 357; в. првл. (у. г. 90 в.); ц. пр., шк., п. д.
95. *Николаевка* (Чернышева), д. б. вл., при рч. Гайчурѣ, дв. 54, ж. 402; лвк.

31. Вол. Андреевская.

96. *Андреевка*, с. б. вл., при р. Днѣпрѣ, дв. 266, ж. 1241; в. првл. (у. г. 25 в.); ц. пр., шк., пар. мельн., лвк. Въ 15 в.—млтв. д., шк.
97. *Павловичкава* (Маркусова), д. б. вл., при р. Днѣпрѣ, дв. 90, ж. 612.

32. Вол. Больше-Михайловская.

98. *Больше-Михайловка* (Дубровка), с. б. г., при р. Волчьей, дв. 610, ж. 4270; в. првл. (у. г. 103 в.); ц. пр., шк., блнц., 2 лвк., п. дв., 2 ренск. погреб., ярм., баз. по воскр.

84. *Старый Бровейде*, колонія нѣмц., при р. Днѣпрѣ, дв. 9, ж. 144; колесн. зав.
85. *Шенорств* (Шенгорка), колонія нѣмц., при рч. Томаковѣ, дв. 93, ж. 105; шк., лвк.
86. *Шенебергъ* (Смоляная), колонія нѣмц., при оврагѣ Хортицкомѣ, дв. 56, ж. 405; шк., лвк.
87. *Эвклава* (Кичкасъ), колонія нѣмц., при р. Днѣпрѣ, дв. 99, ж. 940; шк., лѣсн. прст., 2 колесн. звдн., 5 лвк.

26. Вол. Чертомлицкая.

88. *Чертомликъ*, д. б. вл., при р. Чертомликѣ, дв. 128, ж. 521; в. првл. (у. г. 120 в.); шк. Въ 1 в.—пчт. ст., п. дв. Въ 5 в.—ц. пр., ярм. Въ 7 в.—шк. Въ 10 в.—шк. Въ 15 в.—шк. Въ 18 в.—шк. Въ 20 в.—шк., лвк. Въ 25 в.—шк. Въ 9 в.—шк.

27. Вол. Шолоховская.

89. *Шолохово*, с. б. г., при ррч. Базавлукѣ и Соленой, дв. 520, ж. 2748; в. првл. (у. г. 120 в.); ц. пр., шк., 4 лвк., ярм., баз. по вторн.

28. Вол. Ямбургская.

90. *Ямбургъ*, колонія нѣмц., при р. Днѣпрѣ, дв. 70, ж. 1409, в. првл., костель, шк.

29. Лоцманская контора Днѣпровскихъ пороговъ.

91. *Лоцманская Каменка*, с. лоцм., при р. Днѣпрѣ, дв. 396, ж. 2063; управл. лоцм. конт. (у. г. 7 в.); ц. пр., шк., 2 лвк., тржк. ежедн. Въ 8 в.—п. дв.
92. *Старые Байдаки*, с. лоцм., при р. Днѣпрѣ, дв. 165, ж. 962; ц. пр., лвк.
93. *Ширлокъ*, с. лоцм., при балкѣ Широкой, дв. 162, ж. 956; ц. пр., лвк., ярм.

II. АЛЕКСАНДРОВСКІЙ УѢЗДЪ.

30. Вол. Александровская.

94. *Александровка* (Гнѣдина), с. б. вл., при р. Волчьей, дв. 55, ж. 357; в. првл. (у. г. 90 в.); ц. пр., шк., п. д.
95. *Николаевка* (Чернышева), д. б. вл., при рч. Гайчурѣ, дв. 54, ж. 402; лвк.

31. Вол. Андреевская.

96. *Андреевка*, с. б. вл., при р. Днѣпрѣ, дв. 266, ж. 1241; в. првл. (у. г. 25 в.); ц. пр., шк., пар. мельн., лвк. Въ 15 в.—млтв. д., шк.
97. *Павловичкава* (Маркусова), д. б. вл., при р. Днѣпрѣ, дв. 90, ж. 612.

32. Вол. Больше-Михайловская.

98. *Больше-Михайловка* (Дубровка), с. б. г., при р. Волчьей, дв. 610, ж. 4270; в. првл. (у. г. 103 в.); ц. пр., шк., блнц., 2 лвк., п. дв., 2 ренск. погреб., ярм., баз. по воскр.

99. *Подъ-Веселянскій*, сел. б. г., при рч. Берестовой, дв. 86, ж. 602.

100. *Подъ-Гавриловскій*, сел. б. г., при рчч. Берестовой и Каменкѣ, дв. 77, ж. 539.

33. Вол. Вѣжогорьевская.

101. *Вѣжогорье* (Маркусова), с. б. вл., при рч. Конкѣ, дв. 96, ж. 485; в. првл. (у. г. 67 в.); млтв. д.

34. Вол. Вѣлоцерковская.

102. *Вѣлоцерковка*, с. б. г., при рч. Берехѣ, дв. 470, ж. 2891; в. првл. (у. г. 130 в.); ц. пр., шк., п. дв., 2 ренск. погр., 2 лвк., 3 ярм., баз. по субб.
103. *Влаговѣщенка*, с. б. г., при рч. Грузкой, дв. 434, ж. 3038; ц. пр., шк., 3 лвк.

35. Вол. Васкиновская.

104. *Васкиновка* (Ангеловка, Буракова), д. б. вл., при рч. Же-ребцѣ, дв. 54, ж. 241; в. првл. (у. г. 52 в.).

36. Вол. Вознесенская.

105. *Вознесенка*, с. б. г., при р. Днѣпрѣ, дв. 446, ж. 3472; в. првл. (у. г. 3 в.); ц. пр., шк.
106. *Новоуналовка* (Вербовка), с. б. г., при балкѣ Вербовой дв. 157, ж. 866; ц. пр., винн. скл., лвк.

37. Вол. Воскресенская.

107. *Воскресенка*, с. б. г., при р. Конской, дв. 502, ж. 3913; в. првл. (у. г. 97 в.); ц. пр., шк., 2 лвк., 2 ярм.
108. *Полом*, с. б. г., при рч. Конкѣ, дв. 393, ж. 2888; ц. пр., шк., 2 лвк., ярм.
109. *Федоровка* (Бурлацкая), с. б. г., при рч. Гайчулѣ, дв. 489, ж. 3090; ц. пр., шк., 3 лвк., 2 ярм.

38. Вол. Гавриловская.

110. *Гавриловка*, с. б. г., при рч. Камянкѣ и балкѣ Берестовой, дв. 963, ж. 6350; в. првл. (у. г. 115 в.); ц. пр., шк., бгд., з. ст., 2 лвк., п. дв. Въ 7 в.—ж. д. ст. Краснокутовка.
111. *Ивановка*, с. б. г., при балкѣ Волчьей, дв. 708, ж. 4885; ц. пр., шк., 2 лвк.

39. Вол. Григорьевская.

112. *Григорьевка* (Конская), мѣст. б. вл., при рч. Конкѣ, дв. 190, ж. 1135; в. првл. (у. г. 17 в.); ц. пр., ч., блиц., 3 лвк., трят., 4 ярм. Въ 6 в.—мтв. д., шк. Въ 8 в.—п. дв.
113. *Большая Екатерининка* (Кущугумовка), д. б. вл., при рч. Кущугумѣ, дв. 188, ж. 1027.
114. *Малая Екатерининка* (Краснокутовка), д. б. вл., подлѣ Днѣпровскихъ пороговъ, дв. 146, ж. 690.
115. *Юлиевка* (Мехировка, Польща), д. б. вл., при рч. Конкѣ, дв. 105, ж. 613.

40. Вол. Гуляйпольская.

116. *Гуляйполе*, с. б. г., при рч. Гайчулѣ, дв. 730, ж. 5266; в. првл. (у. г. 80 в.); ц. пр., синагога, бгд., шк., 30 лвк., восков. з., винн. скл., 7 горшечн. з., 4 п. дв., 3 ренск. погр., трят., 3 ярм., баз. ежедн.
117. *Воздвиженка* (Шелеховка), д. б. г., при балкѣ Куликовой, дв. 185, ж. 1181.
118. *Рождественка*, с. б. г., при балкѣ Зайцевой, дв. 139, ж. 979; ц. пр., 3 лвк.

41. Вол. Екатерининская.

119. *Екатерининка* (Дебальцовка), с. б. вл., при р. Волчьей, дв. 158, ж. 940; в. првл. (у. г. 80 в.); ц. пр., шк.; 3 лвк., 2 ярм. Вп 6 в.—салотопня.
120. *Дебальцовка* (Каразубь), д. б. вл., при р. Волчьей, дв. 132, ж. 855.

42. Вол. Жеребцовская.

121. *Жеребцы*, с. б. г., при рчч. Конкѣ и Жеребцѣ, дв. 827, ж. 5417; в. првл. (у. г. 40 в.); ц. пр., евр. мтв. д., шк., бгд., 5 лвк., 3 винн. скл., 2 ренск. погр., п. дв., пчт. ст., 4 ярм.
122. *Камышеваха* (Павловка), с. б. г., при рчч. Конкѣ и Камышевахѣ, дв. 390, ж. 1638; ц. пр., шк., з. ст., 3 лвк., 2 п. дв., ярм., баз. по воскр.

123. *Копани*, д. б. г., при балкѣ Большой Камышевахѣ, дв. 120 ж. 667; лвк.

124. *Ново-Ивановка*, д. б. г., при балкѣ Большой Камышевахѣ, дв. 91, ж. 530; лвк.

125. *Омалымык*, д. б. г., при рч. Жеребцѣ, дв. 137, ж. 927.

126. *Преображенка* (Литовское), с. б. г., при рч. Конкѣ, дв. 373, ж. 2634; ц. пр., шк., кирп. з.

43. Вол. Заливнянская.

127. *Заливное* (Брозолово), с. б. вл., при рч. Терсѣ, дв. 31, ж. 841; в. првл. (у. г. 60 в.); ц. пр., шк., пчт. ст., лвк., ренск. погр. Въ 6 в.—п. дв. Въ 12 в.—п. дв. Въ 14 в.—черепичн. з. Въ 15 в.—кирп. з.

44. Вол. Конско-Раздорская.

128. *Конскіе Раздоры*, с. б. г., при рч. Конкѣ, дв. 736, ж. 4194; в. првл. (у. г. 96 в.); ц. пр., шк., 6 лвк., 3 ярм., баз. по воскр.

129. *Басань*, с. б. г., при рч. Токмачкѣ, дв. 482, ж. 3108; ц. пр., шк., 2 лвк.

130. *Гусарки*, с. б. г., при рч. Гусаркѣ, дв. 340, ж. 2040; ц. пр., шк., 3 лвк.

131. *Семеновка* (Кирилловка), с. б. г., при рч. Токмачкѣ, дв. 401, ж. 2256; ц. пр., шк., 2 лвк., 2 ярм.

45. Вол. Крутая.

132. *Крутая* (Резидентова), д. б. вл., при рч. Гайчулѣ, дв. 30 ж. 212; в. првл. (у. г. 105 в.); 2 ярм. Въ 7 в.—кирп. з.

133. *Блюментфельдъ* (Родзянъино), колонія, дв. 35, ж. 211; мтв. д., лвк.

134. *Веселая* (Солошина), д. б. вл., при р. Конской, дв. 19, ж. 142; мтв. д.

135. *Гейриксфельдъ*, колонія, при рч. Гайчулѣ, дв. 15, ж. 87; мтв. д.

136. *Ноймане* (Апухтина), колонія, при рч. Гайчулѣ, дв. 28, ж. 68; мтв. д.

46. Вол. Мало-Михайловская.

137. *Мало-Михайловка* (Веселая), с. б. г., при рч. Берестовой, дв. 697, ж. 5223; в. првл. (у. г. 105 в.); ц. пр., шк., 3 лвк.

138. *Копани*, д. б. г., въ верхнѣй рч. Чанзынкѣ, дв. 96, ж. 529; лвк.

47. Вол. Михайловская.

139. *Михайловка* (Лукашева), с. б. вл., въ верхнѣй балкѣ Гиндой, дв. 60, ж. 349; в. првл. (у. г. 35 в.); ц. пр., шк., з. блиц., з. тюрьма, 3 лвк., п. дв. Въ 6 в.—кирп. з. Въ 16 в.—п. дв.

140. *Любомировка*, д. б. вл., при балкѣ Соленой, дв. 10, ж. 70; пар. мнц., кирп. и черепичн. зв.

141. *Миролобовка* (Алѣева), д. б. вл., при рч. Соленой, дв. 75, ж. 443; лвк.

48. Вол. Натальевская.

142. *Натальевка* (Уманцова), с. б. вл., при рч. Московкѣ, дв. 30, ж. 204; в. првл. (у. г. 12 в.); ц. пр., ярм. Въ 7 в.—шк. Въ 15 в.—шк. Въ 12 в.—ж. д. ст. Софиевк.

143. *Николаевка* (Нестѣева), д. б. вл., въ балкѣ Вильянской, дв. 17, ж. 84; лвк.

49. Вол. Орестополюская.

144. *Орестополь* (Емецкина), д. б. вл., при ррч. Волчьей и Вороной, дв. 92, ж. 414; в. првл. (у. г. 100 в.); ч. Въ 5 в.—кирп. з. Въ 10 в.—паров. мельн.

50. Вол. Павловская.

145. *Павловка* (Наковальнича), с. б. вл., при рч. Терсѣ, дв. 214, ж. 1427; в. првл. (у. г. 75 в.); ц. пр., ч., шк., п. дв., лвк., 3 ярм.
146. *Новоористоржевка* (Тремсинова), д. б. вл., при балкѣ Водяной, дв. 93, ж. 647.

51. Вол. Петровская (Свистунова).

147. *Петровское* (Свистуново), с. б. вл., при р. Днѣпрѣ, дв. 160, ж. 1250; в. првл. (у. г. 40 в.); ц. пр., 2 лвк. Въ 1 в.—ж. д. ст. Александровскѣ.
148. *Терновка*, д. б. вл., при рч. Осокоровкѣ, дв. 88, ж. 511; ч., кирп. и черепичн. зв.

52. Вол. Петровская (Строгонова).

149. *Петровское* (Строгоново, Балабино), с. б. вл., при рч. Камугумѣ, дв. 144, ж. 797; в. првл. (у. г. 8 в.); ц. пр., шк., Въ 6 в.—лѣсн. прст., харчевня.
150. *Мокрая*, д. б. вл., при рч. Московкѣ, дв. 74, ж. 468; шк.
151. *Степная*, д. б. вл., при рч. Камышеваткѣ, дв. 76, ж. 544; шк.
152. *Шенцево*, колонія нѣмц., при рч. Московкѣ, дв. 43, ж. 309; млтв. д., шк., пивовар. з., мастерская для обдѣлки жернововъ, лвк., п. дв.

53. Вол. Покровская.

153. *Покровское*, с. б. г., при р. Волчьей, дв. 766, ж. 5898; в. првл. (у. г. 89 в.); ц. пр., з. блиц., шк., бгд., арестн. д., в. тюрьма, з. ст., 6 лвк., 8 ярм., баз. по воскр.
154. *Григорьевка* (Кривой Рогъ), с. б. г., при р. Волчьей, дв. 694, ж. 4996; ц. пр., шк., 4 лвк.
155. *Ново-Николаска*, с. б. г., при рч. Терсѣ, дв. 362, ж. 2390; ц. пр., шк., з. ст., 5 лвк., 3 ярм.

54. Вол. Сжгорская.

156. *Сжгорь*, д. б. вл., при рч. Гайчулѣ, дв. 18, ж. 45; в. првл. (у. г. 80 в.); Въ $\frac{1}{4}$ в.—пар. мянц. Въ 8 в.—винокур. з., пар. мельн.

55. Вол. Темкировская.

157. *Темкировка*, д. б. вл., при прудѣ въ балкѣ Вербовой, дв. 41, ж. 326; в. првл. (у. г. 114 в.). Въ 13 в.—п. дв.
158. *Новосильевка* (Даниловка), д. б. вл., при рч. Янчулѣ, дв. 6, ж. 44; п. дв.

56. Вол. Туркеновская.

159. *Туркеновка*, с. б. г., при рч. Янчулѣ, дв. 281, ж. 1886; в. првл. (у. г. 90 в.); ц. пр.
160. *Самсаровка*, с. б. г., при рч. Янчулѣ, дв. 183, ж. 1184; ц. пр., шк., 2 лвк.

161. *Селтодужевка*, с. б. г., при балкѣ Буркупуватой, дв. 221, ж. 1406; ц. пр., лвк.
162. *Успенковка*, с. б. г., при рч. Янчулѣ, дв. 308, ж. 1745; ц. пр., шк., 4 лвк., ярм.

57. Вол. Фриденвальская.

163. *Фриденваль*, колонія нѣмц., при рч. Терсѣ, дв. 22, ж. 169; в. првл. (у. г. 13 в.); шк., лвк., ренск. погр. Въ 8 в.—кирп. з. Въ 25 в.—кирп. з. Въ 14 в.—кирп. и черепичн. зв.
164. *Зирберталь*, колонія нѣмц., при большой Ростовской Чумацкой дорогѣ, дв. 25, ж. 161; шк., кирп. з.
165. *Каролинфельдъ*, колонія нѣмц., при оврагѣ Широкомъ, дв. 10, ж. 62; шк.
166. *Розенфельдъ*, колонія нѣмц., при оврагѣ Холодномъ, дв. 18, ж. 95; шк.
167. *Фриденфельдъ*, колонія нѣмц., при рч. Терсѣ, вв. 25, ж. 201; шк., 2 кирп. з., ренск. погр.

58. Вол. Царе-Константиновская.

168. *Царе-Константиновка* (Камянка), с. б. г., при рч. Камянкѣ, дв. 717, ж. 4830; в. првл. (у. г. 120 в.); ц. пр., шк., 4 лвк., ренск. погр., ярм., баз. по воскр. Въ 6 в.—2 кирп. зв.
169. *Александровка*, с. б. г., при рч. Бердахѣ, дв. 361, ж. 3515; ц. пр., шк., 2 лвк.
170. *Вильманка*, сел. б. г., при рч. Бердахѣ, дв. 365, ж. 2453; млтв. д., шк., 2 лвк.
171. *Гайчуло*, с. б. г., при рч. Гайчулѣ, дв. 330, ж. 2286; ц. пр., шк., лвк.
172. *Новокамьянка* (Кобильна), д. б. г., при балкѣ Кобильной, дв. 106, ж. 864.

59. Вол. Шенфельдская.

173. *Шенфельдъ* (Ханзоково), колонія нѣмц., при рчч. Терсѣ и Соленой, дв. 7, ж. 56; в. првл. (у. г. 55 в.); шк. Въ 7 в.—кирп. з.
174. *Блюментовъ*, хут., колонія нѣмц., при рч. Горькой, дв. 6, ж. 48; кирп. з., лвк.
175. *Блюменталь*, колонія нѣмц., при колодцахъ балки Безъимянной, дв. 3, ж. 12; пар. мянц.
176. *Блюменталь* (Загорянье), колонія нѣмц., въ верхнѣй балки Вербовой, дв. 8, ж. 72; шк., кирп. з.
177. *Брудерфельдъ*, колонія нѣмц., при рч. Гайчурѣ, дв. 2, ж. 26; п. дв.
178. *Гольдшаръ*, колонія нѣмц., при рч. Конкѣ, дв. 1, ж. 9; кирп. з.
179. *Гозфельдъ*, колонія нѣмц., при балкѣ Малая Самснѣ, дв. 4, ж. 16; шк.
180. *Зильберфельдъ*, колонія нѣмц., въ верхнѣй рч. Жеребцы, дв. 1, ж. 7.
181. *Розентовъ* (Значковка), колонія нѣмц., при рч. Соленой, дв. 8, ж. 32; шк., кирп. з.

60. Приказъ Графскій.

182. *Нечаска*, колонія евр., при колодцахъ на равнинѣ, дв. 33, ж. 358; сельскій приказъ; (у. г. 148 в.); млтв. д., лвк.
183. *Трудолобовка*, колонія евр., при оврагѣ Безъимянномъ, дв. 58, ж. 534; млтв. д., лвк.

61. Приказъ Нововладопольскій.

184. *Новый Златополь*, колонія евр., при балкѣ Сухой Янчурѣ, дв. 79, ж. 880; сельскій приказъ, (у. г. 135 в.); синагога, лѣк.
185. *Веселая* (Гупаловка), колонія евр., при балкѣ Соленой, дв. 47, ж. 451; мѣтв. д., лѣк.
186. *Красноселка*, колонія евр., при балкѣ Горькой, дв. 46, ж. 601; синагога.
187. *Меширльчъ*, колонія евр., при рч. Гайчулѣ, дв. 53, ж. 699; синагога.

62. Приказъ Приютинскій.

188. *Приютная*, колонія евр., при балкѣ Грушоватой, дв. 46, ж. 427; сельскій приказъ, (у. г. 110 в.); евр. мѣтв. д.
189. *Водоаровка* (Ковалевская), колонія евр., при балкѣ Крутоаровкѣ, дв. 66, ж. 495; синагога.
190. *Горькал* (Назаревичъ), колонія евр., при балкѣ Грушоватой, дв. 41, ж. 439; синагога, лѣк.
191. *Роскошная*, колонія евр., при балкѣ Грушоватой, дв. 47, ж. 382; мѣтв. д. евр.

III. БАХМУТСКІЙ УѢЗДЪ.

63. Вол. Авдотыиновская.

192. *Авдотыиновское* (Мандрыкино), с. б. вл., при р. Кальмиусѣ, дв. 124, ж. 862; в. првл. (у. г. 80 в.); ц. пр., 2 ярм. Въ 1 в.—винокур. з. Въ 13 в.—ж. д. ст. Мандрыкина.
193. *Новоселовка* (Ивановка), д. б. вл., при рч. Берестовой, дв. 126, ж. 801; лѣк.
194. *Обильное* (Папково), сц. б. вл., при рч. Берестовой, дв. 93, ж. 602.

64. Вол. Авдѣевская.

195. *Авдѣевка*, с. б. г., при балкѣ Калиновой и р. Торца, дв. 555, ж. 3087; в. првл. (у. г. 50 в.); ц. пр., шк., 2 ярм.
196. *Михайловка*, с. б. г., при рч. Дозовой, дв. 281, ж. 1815; ц. пр., шк., пчт. ст., 3 лѣк., 3 ярм.

65. Вол. Александровская.

197. *Александровка* (Щиглово), с. б. вл., при р. Кальмиусѣ, дв. 152, ж. 941; в. првл. (у. г. 63 в.); ц. пр., шк., 3 лѣк., 4 ярм. Въ 3 в.—п. дв. Въ 4 в.—лѣк., п. дв. Въ 7 1/2 в.—26 лѣк., гостинн., заводск. блнц., пекарн., рельс. и пудл. з., 2 чуг. пл. з., кирп. з., известк. з., 3 кам. угльн. шх. Въ 9 в.—кам. угльн. шх. Въ 12 в.—кирп. з. Въ 15 в.—блѣн., лѣк. Въ 6 в.—ж. д. ст. Въ 13 в.—ж. д. ст. Рудничная.
198. *Александровка* (Семеновка), д. б. вл., при р. Кальмиусѣ, дв. 76, ж. 394; лѣк.
199. *Екатериновка* (Масляникова), д. б. вл., при р. Кальмиусѣ, дв. 9, ж. 48; тркт., гостинн.
200. *Григорьевка* (Рутченкова), с. б. вл., при р. Кальмиусѣ, дв. 42, ж. 226; ц. пр.

66. Вол. Александро-Шультеиновская.

201. *Александровка* (Александро-Шультеиновка, Котляревка), с. б. вл., при рч. Наумихѣ, дв. 68, ж. 532; в. првл. (у. г. 15 в.); ц. пр., шк. Въ 4 1/2 в.—кирп. з. Въ 8 в.—кирп. з. Въ 8 в.—ж. д. ст. Константиновка. Въ 20 в.—ж. д. ст. Вѣролюбовка.
202. *Григорьевка* (Криворотовка), д. б. вл., при рч. Дальнія Ступки, дв. 40, ж. 241; пар. мельн.
203. *Барловка*, с. б. вл., при рч. Чериковой, дв. 57, ж. 357; ц. пр.
204. *Ступки* (Ивановка, Крещенское), с. б. вл., при рч. Ступкѣ, дв. 135, ж. 767; ц. пр., 2 ярм., лѣк.

Волости и важнѣйшія селенія Евр. Россіи, вып. VIII.

67. Вол. Андреевская.

205. *Андреевка*, д. б. г., при р. Волчьей, дв. 575, ж. 3250; в. првл. (у. г. 113 в.); мѣтв. д., шк., 6 лѣк., 2 ярм., скл. спирт.
206. *Александровка*, с. б. г., при р. Волчьей, дв. 440, ж. 2783; ц. пр., шк., лѣк.

68. Вол. Архангельская.

207. *Архангельское*, с. б. вл., при рч. Калиновой, дв. 137, ж. 709; в. првл. (у. г. 45 в.), ц. пр., лѣк.
208. *Петровское З-я*. (Петрова, Ивановка, Петровенька), д. б. вл., при р. Быкѣ, дв. 60, ж. 412; мыловар. з.

69. Вол. Вахмутская.

209. *Блиново*, д. б. г., при балкѣ Клиновой, дв. 101, ж. 555; (в. првл. въ 12 в. въ у. г. Бахмутѣ).
210. *Зайцевскій Хуторъ*, д. б. г., при рч. Зайцевой, дв. 183, ж. 1093.
211. *Бодяма*, сел. б. г., при рч. Кодемовой, дв. 191, ж. 954; мѣтв. д.
212. *Покровское*, с. б. г., при рч. Горькомъ Полѣ, дв. 609, ж. 3654; ц. пр., шк., арест. д.

70. Вол. Вѣровская.

213. *Вѣровка* (Верещагина), д. б. вл., при рч. Садкѣ, дв. 120, ж. 651; в. првл. (у. г. 35 в.). Въ 25 в. пар. мельн., 5 лѣк. Въ 28 в.—п. дв. Въ 6 в.—ж. д. ст. Петровская. Въ 12 в.—ж. д., ст. Дебальцево. Въ 19 в.—ж. д. ст. Волинцева.
214. *Еленовка* (Волинцева, Афанасьевка), д. б. вл., при протоцѣ Меченскомъ, дв. 104, ж. 530.
215. *Елизаветовка* (Барановка, Хоботова), д. б. вл., при р. Лугани, дв. 55, ж. 335; винок. з.
216. *Ильинка* (Дебальцева), с. б. вл., при рч. Булавинѣ Колодезь, дв. 192, ж. 930; и пр.; лѣк., 2 ярм.

71. Вол. Голицыиновская.

217. *Голицыиновка*, с. б. вл., при р. Волчьей, дв. 123, ж. 804; в. првл. (у. г. 75 в.); ц. пр., шк. Въ 2 в.—лѣк., 3 ярм. Въ 7 в.—блѣн., 2 постройки для кам. угл. шх.
218. *Александровка* (Бессарабовка), д. б. вл., при рч. Водяной, дв. 34, ж. 276; пар. мельн.
219. *Бураговка* (Каманна), д. б. вл., при р. Волчьей, дв. 53, ж. 331; лѣк.

72. Вол. Гришшиновская.

220. *Гришино*, с. б. г., при рч. Гришшиной, дв. 678, ж. 4.135; в. првл. (у. г. 75 в.); ц. пр., арест. д., 2 винн. скл., 6 лvk., 2 бондар., 3 ярм., почт. ст.
221. *Ново-Экономическое*, (Кораково), с. б. вл., при р. Казенномъ Торцѣ, дв. 411, ж. 2350; ц. пр., шк., арест. д., винн. скл., 6 лvk., 2 бонд., 2 ярм.
222. *Сервелька*, (Гуловое), с. б. г., при балкѣ Ковалихѣ, дв. 562, ж. 3308; ц. пр., арест. д., винн. скл., 4 лvk., 2 бондар., 2 ярм., баз. по воскр.

73. Вол. Дружковская.

223. *Дружковка*, с. б. вл., при р. Кривомъ Торцѣ, дв. 202, ж. 991; в. првл. (у. г. 30 в.); ц. пр., лvk. Въ 7 в.—2 блнц., лvk., пар. мельн., солевар. з. Въ 12 в.—почт. ст. Въ 16 в. кирп. з. Въ 20 в.—гостинн. Въ 8 в.—ж. д. ст. Дружкова. Въ 10 в.—ж. д. ст. Грузская.
224. *Алексовка* (Осинова), д. б. вл., при р. Кривомъ Торцѣ, дв. 161, ж. 835.
225. *Новоселовка* (Васильевка, Скуски), д. б. вл., при р. Кривомъ Торцѣ, дв. 141, ж. 784.
226. *Самтуриновка* (Константиновка), д. б. вл., при р. Кривомъ Торцѣ, дв. 80, ж. 344; 2 лvk.

74. Вол. Зайцевокая.

227. *Зайцево* (Никитовка) с. б. г., при ррч. Бахмуткѣ и Калинковой, дв. 623, ж. 4298; в. првл. (у. г. 24 в.); ц. пр., шк., почт. ст., 5 лvk., 4 ярм. Въ 3 в.—п. дв., лvk., рудн. Въ 4 в.—кам. уг. шх. Въ 7 в.—кам. уг. шх. Въ 15 в.—кам. уг. шх. Въ 8 в.—блнц., 4 лvk. Въ 9 в.—лvk. Въ 3 в.—ж. д. ст. Никитовка. Въ 9 в.—ж. д. ст. Щербиновка. Въ 15 в.—ж. д. ст. Желѣзная.
228. *Желѣзное*, с. б. г., при р. Кривомъ Торцѣ, дв. 367, ж. 4037; ц. пр., шк.; почт. ст., 6 лvk., 3 ярм.
229. *Неллюевскій*, д. б. г., при р. Кривомъ Торцѣ, дв. 121, ж. 375; лvk.
230. *Щербиновка*, д. б. г., при р. Кривомъ Торцѣ, дв. 235, ж. 728; 4 лvk.

75. Вол. Звановская.

231. *Звановка* (Соколовка), с. б. вл., при р. Бахмуткѣ, дв. 45, ж. 286; в. првл. (у. г. 25 в.); ц. пр.
232. *Переводная*, д. б. вл., при р. Бахмуткѣ, дв. 70, ж. 450; пар. мельн.
233. *Радіоновка* (Старая Мельница), д. б. вл., при р. Бахмуткѣ, дв. 119, ж. 831; шк.

76. Вол. Ильиновская.

234. *Ильиновка* (Ступки, Берхова, Грубина), д. б. вл., при рч. Ступкѣ, дв. 6, ж. 137; в. првл. (у. г. 3 в.); ч.; винокур. зав. Въ 1 в.—ж. д. ст. Ступки. Въ 10 в.—ж. д. ст. Деконовская.
235. *Отрадовка*, д. б. вл., при р. Бахмуткѣ, дв. 13, ж. 89; пар. млнц., винокур. зав.
236. *Привольная* (Копанки), д. б. вл., при оврагѣ Наумихѣ, дв. 25, ж. 155; п. дв.

77. Вол. Казенно-Торожо-Алексѣевская.

237. *Казенно-Торожо-Алексѣевское* (Шахово), с. б. вл., при р. Казенномъ Торцѣ, дв. 134, ж. 730; в. првл. (у. г. 50 в.); ц. пр., шк., 8 ярм.
238. *Николаевка* (Ганновка), д. б. вл., при р. Казенномъ Торцѣ, дв. 134, ж. 759.
239. *Собійскъ* (Бантышева), д. б. вл., при р. Казенномъ Торцѣ, дв. 176, ж. 999.

78. Вол. Камышевская.

240. *Камышевская*, с. б. вл., при рч. Камышевахѣ, дв. 121, ж. 726; в. првл. (у. г. 35 в.); ц. пр., шк., лvk., 3 ярм. Въ 9 в.—п. дв. Въ 11¹/₂ в.—почт. ст. Въ 4¹/₂ в.—ж. д. ст. Камышевская. Въ 8 в.—ж. д. ст. Попасная. Въ 18 в.—ж. д. ст. Натальевка.
241. *Клиновка*, д. б. вл., при балкѣ Клиновой, дв. 111, ж. 751.
242. *Ново-Александровка* (Рубашкина, Западная), д. б. вл., при рч. Калиновой, дв. 65, ж. 531.
243. *Приволье* (Федоровка), д. б. вл., при рч. Камышевахѣ, дв. 85, ж. 500.

79. Вол. Красногоровская.

244. *Красногоровка* (Пеньковка), д. б. вл., при рч. Лозовой, дв. 43, ж. 323; в. првл. (у. г. 80 в.); шк.
245. *Трудовая* (Голубовка), д. б. вл., при рч. Осаковой, дв. 16, ж. 84; вноок. з.

80. Вол. Криворозьинская.

246. *Криворозье* (Андреевка, Щеголова), с. б. вл., при ррч. Быкѣ и Водяной, дв. 80, ж. 398; в. првл. (у. г. 80 в.); ц. пр., арестн. д., лvk., ярм., п. дв. Въ 5 в.—кирп. з.
247. *Доброполье*, с. б. вл., при рч. Водяной, дв. 46, ж. 299; ц. пр.
248. *Святогоровка*, с. б. вл., при р. Быкѣ, дв. 27, ж. 167; ц. пр., лvk.

81. Вол. Лисичанская.

249. *Лисичанскъ* (Лисичья Балка), с. б. г., при р. Сѣверномъ Донцѣ, дв. 426, ж. 2159; в. првл. (у. г. 50 в.); ц. пр., шк., 7 лvk., винн. погр., 2 ярм., баз. по воскр. Въ 1 в.—чуг.-плав. з. Въ 1¹/₂ в.—ж. д. ст. Лисичанская.
250. *Верхнее* с. б. г., при р. Сѣверномъ Донцѣ, дв. 449, ж. 2534; ц. пр., шк., 2 лvk., 2 ярм.

82. Вол. Луганская.

251. *Луганское*, с. б. г., при ррч. Лугани, Марковой и Слепковой, дв. 733, ж. 5864; в. првл. (у. г. 24 в.); ц. пр., шк., блнц., 7 лvk., репск. погр., 3 ярм., баз. ежедн. Въ 16 в.—ж. д. ст.
252. *Государево-Басрака*, с. б. г., при р. Лугани, дв. 653, ж. 5310; ц. пр., шк., арест. д., 7 лvk., 3 ярм.

83. Вол. Николаевская.

253. *Николаевка*, с. б. вл., при рч. Бѣленькой, дв. 170, ж. 947; в. првл. (у. г. 35 в.); ц. пр., шк., 3 лvk., 3 ярм. Въ 10¹/₂ в.—ж. д. ст. Лоскутовка.

254. *Васильевка* (Жусямовка), д. б. вл., при рч. Сухой Плотвѣ, дв. 136, ж. 722; пар. мельц. п. дв.
 255. *Волчяровка* (Черногородка, Комарь), д. б. вл., при рч. Бѣленькой, дв. 92, ж. 510; винокур. з.
 256. *Триполь*, д. б. вл., при рч. Плотвѣ, дв. 96, ж. 619.
 257. *Фузаровка* (Гарьковка), д. б. вл., при балкѣ Гарьковой, дв. 10, ж. 44; пар. мельн.

84. Вол. Новоселовская.

258. *Новоселовка*, с. б. вл., при балкѣ Очерстоватой и р. Волчьей, дв. 148, ж. 789; в. првл. (у. г. 60 в.); шк. Въ 1 в.—ц. пр.

85. Вол. Петровская 1-я.

259. *Петровское 1-е* (Марченкова), д. б. вл., при р. Казенномъ Торцѣ, дв. 73, ж. 365; в. првл. (у. г. 54 в.); шк., лѣв. Въ 5 в.—пчт. ст. Въ 7 в.—пар. мельн. Въ 10 в. кирпич. з.

86. Вол. Петровская 2-я.

260. *Петровское 2-е*, с. б. вл., при р. Кривомъ Торцѣ, дв. 162, ж. 970; в. првл. (у. г. 25 в.); ц. пр. Въ 7 в.—блиц. ст. ант., лѣв., пар. мельн., кирп. з., черепичн. з., известк. з. Въ 12 в.—кирп. з. Въ 4 в.—ж. д. ст. Петровская.
 261. *Калиновка*, д. б. вл., при рч. Калиновой, дв. 123, ж. 848.

87. Вол. Рубежанская.

262. *Рубежная*, д. б. вл., при протоцѣ Рубежномъ и р. Сѣверномъ Донцѣ, дв. 164, ж. 466; в. првл. (у. г. 50 в.); п. ст. Въ 1½ в.—каменн. уг. шх. Въ 2 в.—кам. уг. шх.
 263. *Привольное*, с. б. вл., при рч. Сѣверномъ Донцѣ, дв. 167, ж. 843; ц. пр., лѣв.

88. Вол. Селидовская.

264. *Селидовка*, с. б. г., при рч. Соленой, дв. 637, ж. 3640; в. првл. (у. г. 69 в.); ц. пр., шк., арестн. д., 9 лѣв., 3 ярм.
 265. *Городовка*, с. б. г., при р. Торцѣ, дв. 663, ж. 3590; ц. пр., шк., 4 лѣв., 3 ярм.

89. Вол. Серебрянская.

266. *Серебрянка*, с. б. г., при р. Сѣверномъ Донцѣ, дв. 124, ж. 784; в. првл. (у. г. 37 в.); ц. пр., 3 лѣв., ярм.

267. *Ново-Марьевка*, д. б. вл., при р. Сѣверномъ Донцѣ, дв. 83, ж. 536; лѣв., ярм.

90. Вол. Скотоватская.

268. *Скотоватое*, с. б. г., при р. Кривомъ Торцѣ, дв. 404, ж. 2666; в. првл. (у. г. 45 в.); 2 ц. пр., шк., пчт. ст., 6 лѣв., 3 ярм., 3 п. дв., 2 бондар. Въ ½ в.—ж. д. ст. Скотоватая. Въ 5 в.—ж. д. ст. Корсунская. Въ 10 в.—ж. д. ст. Ясиноватая.
 269. *Землянки*, с. б. г., при р. Кривомъ Торцѣ, дв. 294, ж. 1837; ц. пр., лѣв.
 270. *Корсунь*, с. б. г., при рчч. Корсунѣ и Розсоховатой, дв. 479, ж. 3054; ц. пр., арестн. д., 8 лѣв., 2 ярм.
 271. *Ново-Важмутовка*, с. б. г., при рч. Сидоровкѣ, дв. 278, ж. 1783; ц. пр., шк.
 272. *Орловскій*, пос. б. г., при балкѣ Дурной, дв. 76, ж. 504.
 273. *Ясиноватое*, с. б. г., при р. Кривомъ Торцѣ, дв. 606, ж. 3636; ц. пр., шк., арестн. д., пчт. ст., п. дв., 5 лѣв., 4 ярм.
 274. *Ясиноватскій*, пос. б. г., при р. Кривомъ Торцѣ, дв. 115; ж. 690; лѣв.

91. Вол. Сонцевская.

275. *Сонцевка*, с. б. вл., при балкѣ Щуровой и рч. Соленой, дв. 162, ж. 938; в. првл. (у. г. 85 в.); ц. пр., конск. з., лѣв.

92. Вол. Степановская.

276. *Степановка* (Кохова), с. б. вл., при балкѣ Водяной, дв. 134, ж. 730; в. првл. (у. г. 80 в.); ц. пр., лѣв. Въ 13 в.—механич. зав.
 277. *Знаменка*, д. б. вл., при рч. Гнилушѣ, дв. 75, ж. 503; лѣв.
 278. *Иверков* (Самойловка, Петрищево, Новоселовка), сд. б. вл., при балкѣ Водяной, дв. 101, ж. 586.
 279. *Марьинское* (Жебуневое), с. б. вл., при рч. Гнилушѣ, дв. 40, ж. 260; ц. пр., лѣв., 3 ярм.
 280. *Петровка 1-я* (Старая, Петрищина, Ковалевская), д. б. вл., при р. Самарѣ, дв. 68, ж. 478; лѣв.
 281. *Петровка 2-я* (Миноградова), сд. б. вл., при р. Самарѣ, дв. 89, ж. 622; лѣв.

93. Вол. Троицкая.

282. *Троицкое*, с. б. г., при р. Лугани, дв. 871, ж. 6000; в. првл. (у. г. 30 в.); ц. пр., шк., 10 лѣв., 3 ярм. Въ 6 в.—иждивляв. з.
 283. *Калиновское*, с. б. г., при р. Лугани и оврагѣ Санхаровкѣ, дв. 464, ж. 3369; ц. пр., шк., 5 лѣв., ярм.

IV. ВЕРХНЕДНѢПРОВСКІЙ УѢЗДЪ.**94. Вол. Адамовская.**

284. *Адамовка*, с. б. вл., при р. Базавлукѣ, дв. 36, ж. 235; в. првл. (у. г. 40 в.); ц. пр., шк. Въ 5 в.—кирп. з. Въ 10 в.—трет.
 285. *Марьинское*, сд. б. вл., при р. Базавлукѣ, дв. 66, ж. 404; ч.
 286. *Софиевка*, сд. б. вл., при р. Базавлукѣ, дв. 59, ж. 319; ч., лѣв., кирп. з.

95. Вол. Александровская.

287. *Александровка* (Маньеловка), с. б. вл., при р. Базавлукѣ, дв. 48, ж. 196; в. првл. (у. г. 50 в.); ц. пр.

96. Вол. Алферовская.

288. *Алферово*, с. б. вл., при р. Саксагани, дв. 81, ж. 505;

- в. прв. (у. г. 45 в.); ц. пр., синагога, п. дв., водоч. складъ., 3 ярм., баз. по воскр.
289. *Водяна*, д. б. вл., при р. Саксагани, дв. 102, ж. 523.
97. Вол. *Анновская*.
290. *Анновка*, мѣстечко б. вл., при рч. Желтой, дв. 285, ж. 1523; в. прв. (у. г. 90 в.); ц. пр., евр. мѣтв. д., шк., 2 лвк., п. дв., 2 ярм., баз. по воскр.
291. *Искровка*, д. б. вл., при р. Ингульцѣ, дв. 119, ж. 690; лвк.
292. *Петесевка*, д. б. вл., при рч. Желтой, дв. 21, ж. 120; лвк.
98. Вол. *Вайдаковская*.
293. *Вайдаковка*, с. б. вл., при рч. Омельникѣ, дв. 39, ж. 202; в. прв. (у. г. 40 в.); ц. пр., шк. Въ 3 в.—шк. Въ 4 в.—ч.
99. Вол. *Вогодаровская*.
294. *Вогодаровка* (Генеральская), сел. б. вл., при рч. Самоткани, дв. 45, ж. 221; в. прв. (у. г. 7 в.); шк. Въ 1½—ц. пр.
295. *Надеждовка* (Шошиновка), с. б. вл., при р. Двѣпрѣ, дв. 24, ж. 151; ц. пр.
100. Вол. *Воголюбковская*.
296. *Воголюбковка* (Никифоровка, Татаровка), с. б. вл., при рч. Желтой, дв. 31, ж. 153; в. прв. (у. г. 75 в.); ц. пр. Въ 17 в.—п. дв. Въ 18 в.—п. дв.
297. *Артемьевка* (Марьеполь, Оболюновка), с. б. вл., при рч. Зеленой, дв. 41, ж. 239; ц. пр.
298. *Красно-Ивановка* (Коншиновка), д. б. вл., при рч. Осиковатой, дв. 80, ж. 372; трет.
929. *Никифоровка*, д. б. вл., при рч. Желтой, дв. 14, ж. 61; лвк.
101. Вол. *Вородаевская*.
300. *Вородаевка*, с. б. г., при р. Двѣпрѣ, дв. 620, ж. 3410; в. прв. (у. г. 17 в.); ц. пр., шк., лвк., 3 ярм.
102. Вол. *Весело-Терновская*.
301. *Веселые Терны*, с. б. вл., при р. Саксагани, дв. 129, ж. 613; в. прв. (у. г. 90 в.); ц. пр., шк., лвк., ярм., спирт. подв.
302. *Гринфельды*, колонія нѣмц., при колодцахъ въ балкѣ Крутой, дв. 42, ж. 223; шк.
303. *Надыводы* (Авдотьевка), д. б. вл., при р. Саксагани, дв. 127, ж. 626; лвк.
304. *Новонаселовка*, сц. б. вл., при р. Саксагани, дв. 149, ж. 719; евр. мѣтв. д., 3 лвк., ярм., винн. погр., паров. мельн.
305. *Покровское* (Шмакова, Запорожье, Ущелье), сц. б. вл., при р. Саксагани, дв. 51, ж. 308; зав. для добыванія и обработки аспида.
306. *Шенфельды*, колонія нѣмц., при р. Саксагани, дв. 33, ж. 198; шк.
103. Вол. *Вольно-Хуторская*.
307. *Вольные Хутора*, с. б. г., при рч. Самоткани, дв. 402, ж. 2412; в. прв. (у. г. 25 в.); ц. пр., шк., 3 лвк., 2 ярм.
104. Вол. *Гуляйпольская*.
308. *Гуляйполе*, с. б. вл., при р. Базавлукѣ, дв. 57, ж. 249; в. прв. (у. г. 65 в.); ц. пр., лвк., 5 ярм., баз. по воскр. Въ 3 в.—кирп. з., паров. мельн.
309. *Владимировка*, д. б. вл., при р. Базавлукѣ, дв. 48, ж. 299, лвк.
310. *Мало-Софиевка*, д. б. вл., при р. Базавлукѣ, дв. 73, ж. 338; шк., лвк.
311. *Марьевка*, с. б. вл., при балкѣ Мостовой, дв. 83, ж. 493; ц. пр.
105. Вол. *Желтянская*.
312. *Желтое*, с. б. г., при р. Желтой и балкѣ Курячей, дв. 762, ж. 2920; в. прв. (у. г. 62 в.); ц. пр., шк., 5 лвк., 2 п. дв., 2 ярм., баз. по воскр. Въ 10 в.—пар. мельн.
313. *Зеленое*, с. б. г., при рч. Зеленой, дв. 360, ж. 3069; ц. пр., 6 лвк., 2 п. дв., корчма, 2 ярм., баз. по воскр.
106. Вол. *Ивановская*.
314. *Ивановка* (Рудничкога, Коновалова, Александровка), с. б. вл., при рч. Самоткани, дв. 47, ж. 259; в. прв. (у. г. 150 в.); ц. пр., лвк.
107. Вол. *Комисаровская*.
315. *Комисаровка*, с. б. г., при рч. Комисаровкѣ, дв. 893, ж. 3893; в. прв. (у. г. 45 в.); ц. пр., евр. мѣтв. д., 3 лвк., 3 ярм., баз. по воскр.
108. Вол. *Краснокутская*.
316. *Красный Кутъ* (Махелоновка, Адабатовка), с. б. вл., при рч. Омельникѣ, дв. 38, ж. 245; в. прв. (у. г. 30 в.); ц. пр., кирп. з., ярм. Въ 12 в.—ч.
109. Вол. *Кущеволовская*.
317. *Кущеволовка* (Вороновка), с. б. г., при р. Двѣпрѣ, дв. 402, ж. 2241; в. прв. (у. г. 47 в.); ц. пр., шк., д. для этапнаго помѣщен., пчт. ст., 5 лвк.
318. *Деревка*, с. б. г., при р. Двѣпрѣ, дв. 583, ж. 3363; ц. пр., этапное помѣщ., 4 лвк., 3 ярм.
110. Вол. *Лиховская*.
319. *Лиховка*, с. б. г., при рч. Омельникѣ, дв. 596, ж. 3042; в. прв. (у. г. 35 в.); ц. пр., шк., 13 лвк., 4 ярм., баз. по воскр.
111. Вол. *Ловозатская*.
320. *Лоз-ватка*, с. б. г., при р. Ингульцѣ, дв. 716, ж. 3938; в. прв. (у. г. 100 в.); ц. пр., шк., 3 лвк., 3 ярм., баз. по воскр.
112. Вол. *Марьяновская*.
321. *Марьяновка*, д. б. вл., при рч. Камянкѣ, дв. 69, ж. 448; в. прв. (у. г. 85 в.); шк.
113. Вол. *Мишуринороговская*.
322. *Мишуринорог*, с. б. г., при р. Двѣпрѣ, дв. 834, ж. 4587; в. прв. (у. г. 35 в.); 2 ц. пр., шк., 7 лвк., 6 ярм.
323. *Дильново* (Камянка), с. б. г., при р. Двѣпрѣ, дв. 435, ж. 2001; ц. пр., шк., 2 лвк., 2 ярм.

324. *Балужное*, с. б. г., при рч. Омельникъ, дв. 285, ж. 1311; ц. пр., 2 лвк.

114 Вол. Никомелевская.

325. *Николаевка* (Широкая, Гегеловка), с. б. вл., при рч. Домоткани, дв. 63, ж. 384; в. првл. (у. г. 20 в.); ц. пр. Въ 2 в.—кирп. з. Въ 15 в.—ц. пр. Въ 8 в.—кирп. з.

115 Вол. Орденно-Васильевская.

326. *Орденно-Васильевка* (Николаевка), с. б. вл., при р. Саксагани, дв. 25, ж. 129; в. првл. (у. г. 70 в.); ц. пр., шк.

327. *Андреевка* (Будиховка, Очкаловка, Вёлокрьсовка), с. б. вл., при р. Саксагани, дв. 68, ж. 505; ц. пр., п. дв.

328. *Дареевка* (Морововка), д. б. вл., при р. Саксагани, дв. 47, ж. 340; шк., ч., кирп. з.

329. *Сергеевка* (Голицына), д. б. вл., при р. Саксагани, дв. 142, ж. 80^х; лвк.

116 Вол. Попельнастовская.

330. *Попельнастовое*, с. б. г., при рч. Омельникъ, дв. 612, ж. 3672; в. првл. (у. г. 50 в.); ц. пр., шк., 10 лвк., 3 ярм., баз. ежемед. Въ 12¹/₂ в.—п. дв. Въ 15 в.—п. дв.

331. *Александровка* (Докторовка), д. б. вл., на транзитной дороге между Кременчугомъ, Бериславомъ и Никополемъ, при колодцахъ, дв. 35, ж. 208; п. дв.

332. *Бипкановка*, высел. б. г., при рч. Омельникъ, дв. 86, ж. 216; 2 лвк.

333. *Хорошее* (Шевская), с. б. вл., при балкѣ Шевской, дв. 67, ж. 438; ц. пр.

117 Вол. Пушкаровская.

334. *Пушкаровка*, с. б. г., при рч. Домоткани, дв. 550, ж. 3542; в. првл. (у. г. 3 в.); ц. пр., шк., ярм.

335. *Домоткани* (Глинское), с. б. г., при р. Днѣпрѣ, дв. 217, ж. 1193; ц. пр., 2 ярм.

336. *Новоириторьская*, сел. б. г., при рч. Самоткани, дв. 229, ж. 1373.

337. *Рымь*, сел. б. г., при рч. Самоткани, ж. 50, ж. 950.

118 Вол. Саксаганская.

338. *Саксагань*, с. б. г., при р. Саксагани, дв. 865, ж. 4603;

в. првл. (у. г. 50 в.); ц. пр., евр. мѣтв. д., з. блнц., 2 шк., з. ст., пчт. отд., апт., арестн. д., 12 лвк., 3 п. дв., 2 вод. скл., 5 ярм., баз. по воскр. и пятн.

119 Вол. Семеновская.

339. *Мириновка* (Семеновка), с. б. вл., при балкѣ Савренкѣ, дв. 73, ж. 416; в. првл. (у. г. 25 в.); ц. пр., шк., п. дв., 3 ярм.

340. *Ильинка*, с. б. вл., при р. Сурѣ, дв. 56, ж. 301; ц. пр., шк., лвк.

120 Вол. Софиевская.

341. *Софиевка*, с. б. г., при рч. Камянкѣ, дв. 762, ж. 5323; в. првл. (у. г. 85 в.); ц. пр., евр. мѣтв. д., шк., з. блнц., 9 лвк., п. дв., ренск. погр., 2 винн. склад., 4 ярм., баз. по четвергамъ.

121 Вол. Троицкая.

342. *Троицкое* (Калиновка, Балабановка), с. б. вл., при балкѣ Жабьей, дв. 40, ж. 211; в. првл. (у. г. 50 в.); ц. пр., шк., лвк. Въ 3 в.—ч. Въ 5 в.—лвк. Въ 10 в.—ч. Въ 11 в.—ч.

343. *Малая Бушковка*, д. б. вл., при балкѣ Жабьей, дв. 32, ж. 217; лвк.

344. *Николаевка* (Купьеваха), с. б. вл., при рч. Купьевахъ, дв. 143, ж. 800; ц. пр., шк., 2 лвк., 3 ярм.

345. *Плоское* (Тарановка, Новоселовка), д. б. вл., при озерѣ Гниломъ, дв. 45, ж. 281; 2 лвк.

122 Вол. Успенская.

346. *Успенское* (Тахтievка), с. б. г., при р. Днѣпрѣ, дв. 350, ж. 1830; в. првл. (у. г. 60 в.); ц. пр., этапн. помѣщ., 4 лвк., ярм. Въ 5 в.—п. дв. Въ 8 в.—пчт. ст.

347. *Млинокъ* (Высокіе Курганы, Ново-Павиковцы), сц. б. вл., при рч. Омельникѣ, дв. 100, ж. 638; лвк.

348. *Троицкое* (Чикаловка), сц. б. вл., при р. Днѣпрѣ, дв. 136, ж. 737; лвк.

123 Вол. Энгельгардто-Васильевская.

349. *Васильевка*, с. б. вл., въ балкѣ Камянкѣ, дв. 114, ж. 364; в. првл. (у. г. 75 в.); ц. пр.

V. МАРИУПОЛЬСКІИ УѢЗДЪ.

124 Вол. Андреевская.

350. *Андреевка*, (Клевцова), с. б. вл., при р. Волчьей, дв. 189, ж. 956; в. првл. (у. г. 140 в.); ц. пр., шк.; лвк., 2 ярм. Въ 5 в.—шк. Въ 7 в.—шк. Въ 12 в.—шк.

351. *Васильевка* (Тонка), д. б. вл., при рч. Ялахъ, дв. 79, ж. 563; кирп. з.

125 Вол. Вергтагьская.

352. *Вергтагь* (Бодни), колонія нѣмц., дв. 61, ж. 257; в. првл. (у. г. 160 в.); мѣтв. д., шк., 4 лвк., 2 п. дв.

353. *Гейбуденъ*, колонія нѣмц., дв. 29, ж. 176; шк., лвк.

354. *Фридригсталь* (Федоровка), колонія нѣмц., дв. 32, ж. 186; школа.

355. *Шенталь*, колонія нѣмц., дв. 41, ж. 136; шк., лвк.

356. *Шенфельдъ*, колонія нѣмц., дв. 48, ж. 206; шк. лвк.

126 Вол. Вепшевская.

357. *Вепшева*, колонія греч., при р. Кальмиусѣ, дв. 449, ж. 2690; в. првл., (у. г. 90 в.); ц. пр., шк., 5 лвк., 2 ярм.

358. *Больше-Каракубское*, колонія греч., при ррч. Кальмиусѣ и Волновахъ, дв. 273, ж. 1752; ц. пр., шк., лвк., ярм.

127 Вол. Благодатовская.

359. *Благодатовское*, с. б. г., при рч. Камлягачѣ, дв. 170, ж. 1044; в. првл., (у. г. 70 в.); ц. пр., шк., пчт. отд., пчт. ст., тюрьма; 2 лвк., ярм., п. дв.

360. *Андреевское*, с. б. г., при рч. Шайтанкѣ, дв. 195, ж. 1166; ц. пр., мѣтв. д., 8 лѣк.
 361. *Владимирское*, с. б. г., при рч. Камшагачѣ, дв. 171, ж. 1140; ц. пр., шк., лѣк.
 362. *Кирилловское*, с. б. г., при рч. Шайтанкѣ, дв. 180, ж. 1212; ц. пр.; лѣк.
 363. *Ольгинское*, с. б. г., при рч. Сухой Волновахѣ, дв. 379, ж. 2264; ц. пр., мѣтв. д., шк., кирп. и черепичн. з., 2 лѣк.

128. Вол. Богатырская.

364. *Богатырь*, колонія греч., при р. Волчьей; дв. 395, ж. 2211; в. првл., (у. г. 120 в.), ц. пр., шк., 4 лѣк., 2 ярм.
 365. *Константиномоль*, колонія греч., при рч. Сухіе Ялы, дв. 189, ж. 1107; ц. пр., шк., 2 лѣк., 2 кирп. з.
 366. *Улакмы*, (Джемрекъ), колонія греч., при ррч. Волчьей и Сухіе Ялы, дв. 195, ж. 1170; ц. пр., шк., лѣк., кирп. з.

129. Вол. Вольше-Янжальская.

367. *Большой-Янжаль*, колонія греч., при р. Мокрые Ялы, дв. 361, ж. 2208; в. првл., (у. г. 120 в.), ц. пр., шк., бляз.; 2 черепичн. з., кирп. з.
 368. *Бамарь*, колонія греч., при р. Мокрые Ялы, дв. 349, ж. 2066; ц. пр., шк., 2 лѣк.

130 Вол. Времьевская.

369. *Времьевка*, д. б. вл., при р. Мокрые Ялы, дв. 47, ж. 329; в. првл. (у. г. 110 в.), шк. Въ 6 в.—кирп. з.
 370. *Собіевка*, д. б. вл., при р. Мокрые Ялы, дв. 81, ж. 567.

131. Вол. Грунауская.

371. *Грунау*, колонія нѣмц., при рч. Каратышѣ, дв. 58, ж. 848; в. првл., (у. г. 50 в.), ц. лют., шк., 8 лѣк., 2 ренск. погр., 3 ярм., п. дв. Въ 1 в.—кирп. в. Въ 3 в.—кирп. з. Въ 7 в.—2 кирп. з. Въ 12 в.—кирп. з. Въ 13 в.—кирп. з.
 372. *Белаяежа*, колон. нѣмц., при рч. Кальчикѣ, дв. 42, ж. 960; шк., лѣк.
 373. *Викарау*, колон. нѣмц., въ вершинѣ рч. СухойЯлы, дв. 41, ж. 706; шк.
 374. *Гросс-Веріер*, колонія нѣмц., при рч. Каратышѣ, дв. 41, ж. 991; мѣтв. д., 2 шк.
 375. *Кальчиновка*, колонія нѣмц., при рч. Кальчикѣ, дв. 34, ж. 583; шк., п. дв.
 376. *Биршвальдъ*, колонія нѣмц., при рч. Кальчикѣ и Кременчукѣ, дв. 43, ж. 769; шк.; слесарн. зав., лѣк.
 377. *Клейн-Вердер*, колон. нѣмц., при рч. Бесташи, дв. 36, ж. 610; шк.
 378. *Бронсдорфъ*, колонія нѣмц. при рч. Каратышѣ, дв. 51, ж. 751; шк., красильн. зав., слесарн. зав., лѣк.
 379. *Нейямбургъ*, колонія нѣмц., въ вершинѣ балки Малая Бодня, дв. 71, ж. 552; мѣтв. д., шк., лѣк.
 380. *Новокерленчикъ* (Дордобъ), колон. греч., въ вершинѣ р. Мокрые Ялы, дв. 111, ж. 611; мѣтв. д. шк., 2 лѣк.
 381. *Рейхенбергъ*, колон. нѣмц. въ вершинѣ рч. СухіеЯлы, дв. 41, ж. 425; шк., лѣк.
 382. *Розенбергъ*, колон. нѣмц., въ вершинѣ рч. СухіеЯлы, дв. 41, ж. 691; шк.
 383. *Розенгартъ*, колонія нѣмц. при рч. Кальчикѣ, дв. 42, ж. 819; шк.

384. *Рунде-Визъ*, колонія нѣмц., при балкѣ Бесташи, дв. 32, ж. 713; шк., п. дв.
 385. *Тимеюфъ*, колонія нѣмц., при рч. Кременчукѣ, дв. 54, ж. 824, шк., лѣк.
 386. *Шенбаума*, колонія нѣмц., при рч. Кальчикѣ, дв. 43, ж. 670; шк., лѣк.

132. Вол. Игнатъевская.

387. *Игнатъевка* (Дубовка), колонія греч., при рч. Дубовкѣ, дв. 566, ж. 3339; в. првл., (у. г. 60 в.); ц. п. шк., з. ст. з. бляз., 2 лѣв. винн. скл., ярм. Въ 1/2 в.—кирп. з.
 388. *Стыла*, колонія греч., при рч. Волновахѣ, дв. 450, ж. 2424; ц. пр., шк., з. ст., 7 лѣк., ярм.

133. Вол. Карановая.

389. *Карань*, колонія греч., при р. Кальмиусѣ, дв. 557, ж. 2918; в. првл. (у. г. 45 в.); ц. пр., ч., шк., кирп. з. 8 лѣк., ярм., баз. по воскр.
 390. *Ласна*, колонія греч., при р. Кальмиусѣ, дв. 312, ж. 1611; ц. пр., 2 лѣк.

134. Вол. Крестовская.

391. *Крестовка*, с. б. г., при рч. Панае-Ивановой или Валиторошѣ, дв. 172, ж. 1318; в. првл. (у. г. 35 в.); ц. пр., шк., винн. скл. лѣк.
 392. *Алексеевка*, д. б. г., при рч. Кальчикѣ (Шагаровкѣ), дв. 100, ж. 708.
 393. *Апостольское*, с. б. г., при рч. Кальчикѣ (Шагаровкѣ), дв. 229, ж. 1670. ц. пр., лѣк.
 394. *Арзамельская*, д. б. г., при рч. Панае-Ивановой или Валиторошѣ, дв. 100, ж. 743.
 395. *Дмитровское*, с. б. г., при рч. Кальчикѣ (Шагаровкѣ), дв. 191, ж. 1351; ц. пр. 2 лѣк.
 396. *Зачатьевская*, д. б. г., въ вершинѣ р. Мокрые Ялы, дв. 148, ж. 868.
 397. *Златоустовское*, с. б. г., въ вершинѣ р. Мокрые Ялы, дв. 146, ж. 1023; ц. пр.; лѣк.
 398. *Знаменовка*, д. б. г., при рч. Панае-Ивановой или Валиторошѣ, дв. 78, ж. 544.
 399. *Карловка*, сел. б. г., въ вершинѣ р. Мокрые Ялы, дв. 86, ж. 487; мѣтв. д., пчт. ст.
 400. *Третьяковское*, с. б. г., въ вершинѣ рч. Панае-Ивановой или Валиторошѣ, дв. 151 ж. 889; ц. пр.; з. ст.; лѣк.

135. Вол. Людвигетальская.

401. *Людвигеталь*, колонія нѣмц., на равнинѣ при колодцахъ, дв. 56, ж. 699; в. првл. (у. г. 70 в.), ц. лют., шк., лѣк. Въ 20 в.—шк. Въ 25—шк.
 402. *Гетландъ*, колонія нѣмц., при балкѣ Малой Кобыльной, дв. 48, ж. 645; ц. рим.-кат., шк., лѣк.
 403. *Дармиштадтъ*, колонія нѣмц., на равнинѣ при колодцахъ, дв. 44, ж. 556; шк., кирп. з.
 404. *Елизабетдорфъ*, колонія нѣмц., при рч. Ялы, дв. 59, ж. 674; шк.
 405. *Камненау*, колонія нѣмц., при балкѣ Малой Кобыльной, дв. 63, ж. 803; шк., лѣк. 2 столарни.
 406. *Кайзердорфъ*, колонія нѣмц., при балкѣ Малой Кобыльной дв. 65, ж. 701; шк., лѣк.

407. *Мариенфельдъ*, колонія нѣмц., на равнинѣ при колодцахъ, дв. 45, ж. 339; шк.
408. *Мирау*, колонія нѣмц., на равнинѣ при колодцахъ, дв. 45, ж. 646; матв. д., шк.; лвк.
409. *Нейлофъ*, колонія нѣмц., при рч. Сухіе Ялы, дв. 36, ж. 412; шк.
410. *Тивенортъ*, колонія нѣмц., на равнинѣ при колодцахъ, дв. 61, ж. 746; шк., лвк.
411. *Турнартъ*, колонія нѣмц., на равнинѣ при колодцахъ, дв. 33, ж. 408; шк.
412. *Эйхвальдъ*, колонія нѣмц., на равнинѣ при колодцахъ, дв. 51, ж. 762; ц. рим. кат., шк., лвк.

136. Вол. Маіорская.

413. *Маіорское*, с. б. вл., при р. Мокрне Ялы, дв. 83, ж. 1371; в. првл. (у. г. 95 в.); ц. пр., шк., лвк., 2 ярм., 2 винн. подвала, солодовня, винокур з., пар. мельн.

137. Вол. Мало-Янисальская.

414. *Малый-Янисаль*, колонія греч., при рч. Кальчикѣ, дв. 530, ж. 2741; в. првл. (у. г. 35 в.); ц. пр., шк.; 3 ст.; винн. скл., 4 лвк. 3 ярм.
415. *Анаполъ*, колонія греч., при рч. Маломъ Кальчикѣ, дв. 167, ж. 1074; матв. д., в. ст., лвк.
416. *Чердаклы*, колонія греч., при рч. Кальчикѣ, дв. 240, ж. 1424; ц. пр., шк., пчт. ст., з. ст., лвк., 3 п. дв.

138. Вол. Мангушская.

417. *Мангушъ*, колонія греч., при рч. Мокрой Бѣлосарайкѣ и Сухой Бѣлосарайкѣ, дв. 555, ж. 3510; в. првл. (у. г. 18 в.); ц. пр., 2 шк., з. ст., 7 лвк., кирп. з. Въ 10 в.—пчт. ст. Въ 12 в.—2 рыболовн. з.
418. *Старый Брыль*, колонія греч., при рч. Калкѣ и протокѣ Кальчикѣ, дв. 178, ж. 929; ц. ц. пр., шк., з. ст., 3 лвк.

139. Вол. Марьянская.

419. *Марьянское*, с. б. г. при рч. Осиковой, дв. 280, ж. 1758; в. првл. (у. г. 98 в.); ц. пр., шк., кирп. з., 2 лвк. 3 ярм. баз. по воскр.
420. *Александровское* (Кременное), с. б. г., при рч. Осиковой, дв. 301, ж. 1898; матв. д., шк.; ярм.
421. *Максимиліановское*, с. б. г. при рч. Осиковой, дв. 250, ж. 1517; ц. пр., шк., ярм.

140. Вол. Михайловская.

422. *Михайловка* (Нехотіевка), с. б. г., при рч. Сухіе Ялы, дв. 414, ж. 2859; в. првл. (у. г. 90 в.); ц. пр., шк., ярм. Въ 12 в.—ж. д. ст. Еленовская. Въ 11 в.—п. дв.
423. *Александровское* (Долинерима), с. б. г., при балкѣ Долинеримѣ, дв. 461, ж. 2873; 2 ц. пр., шк.; лвк., баз. по воскр.
424. *Еленовское*, с. б. г., въ верхнѣй балкѣ Долинеримы, дв. 162, ж. 945; ц. пр.
425. *Константиновское*, с. б. г., при рч. Сухіе Ялы, дв. 327, ж. 2097; ц. пр., шк.

141. Вол. Николаевская.

426. *Николаевка* (Ново-Николаевка), с. б. г., при рч. Мокрой

Волновахѣ, дв. 362, ж. 2529; в. првл., (у. г. 75 в.); ц. пр., шк., сельск. тюрьма, 2 лвк., 3 ярм.

427. *Валъ рѣлювка*, с. б. г., при балкѣ Шайтанкѣ, дв. 176, ж. 1176; ц. пр.
428. *Волновья* (Бугасъ), колонія греч., при рч. Мокрой Волновахѣ, дв. 176, ж. 1096; ц. пр., лвк.
429. *Ивановка*, с. б. г., при балкѣ Ярыцнхѣ, дв. 239, ж. 1470; ц. пр., лвк.
430. *Ново-Троицкое* (Серенія), с. б. г., при рч. Сухой Волновахѣ, дв. 523, ж. 3192; ц. пр., шк.; 3 лвк.
431. *Платоновка*, с. б. г., въ истокахъ рч. Мокрой Волновахи, дв. 144, ж. 925; ц. пр., лвк.

142. Вол. Ново-Спасовская.

432. *Ново Спасовское*, с. б. азовск. казак., при р. Бердѣ, дв. 677, ж. 4650; в. првл. (у. г. 60 в.); ц. пр., шк., пчт. ст., кирп. з., 9 лвк., 3 ярм.
433. *Деревенкіе Хутора*, пос. б. азов. казак., при балкѣ Деревенкой, дв. 51, ж. 314; лвк.
434. *Петровское*, с. б. азовск. казак., при р. Бердѣ и Азовскомъ морѣ, дв. 312, ж. 2096; 2 ц. пр., шк., рыбн. з., 4 лвк. Въ 18 в.—рыбн. з.

143. Вол. Павловская.

435. *Павловка*, с. б. г., при рч. Кашлагачѣ, дв. 359, ж. 2060; в. првл. (у. г. 90 в.); ц. пр., евр. матв. д., шк., 2 лвк., 2 ренск. погр., 2 водочн. скл., 3 ярм., баз. ежедн. Въ 18 в.— кирп. в.
436. *Анненка*, д. б. г., при рч. Ялахѣ, дв. 79, ж. 563.
437. *Богомленовка*, с. б. г., при балкѣ Икряной, дв. 240, ж. 1513; 2 ц. пр., лвк.
438. *Василевка*, с. б. г., при рч. Кашлагачѣ, дв. 186, ж. 986; ц. пр., лвк.
439. *Всесвятское*, с. б. г., при рч. Неливачевой, дв. 149, ж. 1142; ц. пр.
440. *Екатериновка*, с. б. г., при рч. Ялахѣ, дв. 147, ж. 934; ц. пр.
441. *Елисаветовка*, с. б. г., при рч. Ялахѣ, дв. 108, ж. 701; ц. пр.
442. *Ижольская*, д. б. г., при рч. Кашлагачѣ, дв. 199, ж. 1198; лвк.
443. *Пречистовка*, д. б. г., при рч. Кашлагачѣ, дв. 76, ж. 626.

144. Вол. Петровская.

444. *Петровское*, с. б. г., при балкѣ Малоурдіевой, дв. 370, ж. 2293; в. првл. (у. г. 75.); ц. пр., шк., лвк.
445. *Боголовское*, с. б. г., при балкѣ Безводной, дв. 206, ж. 1242; ц. пр., шк., лвк.
446. *Егоровское* (Рыгорьевка), с. б. г., при балкѣ Лунзанѣ, дв. 166, ж. 1062. ц. пр.
447. *Ново-Петриковское*, с. б. г., при р. Мокрне Ялы, дв. 349, ж. 2590; ц. пр., шк.; 2 лвк.

145. Вол. Покровская.

448. *Покровское* (Соленая), с. б. азовск. казак., при рч. Соленой, дв. 133, ж. 518; в. првл. (у. г. 30 в.); ц. пр., матв. д., лвк.
449. *Никольское* (Кальчикъ), с. б. азов. казак., при рч. Маломъ Кальчикѣ, дв. 160, ж. 527; ц. пр., шк., з. ст., 3 п. дв., 5 лвк., ярм.
450. *Стародубовка* (Каратышъ), с. б. азовск. казак., при рч. Каратышѣ, дв. 108, ж. 410; ц. пр., шк., з. ст., 2 лвк., 2 ярм.

146. Вол. Сарганокая.

451. *Саргана*, колонія греч., при р. Кальміусь, дв. 540, ж. 3295; в. првл., (у. г. 12 в.); ц. пр., шк., 4 лvk.
452. *Ново-Николаевка*, д. б. волонтеровъ легіона Императора Николая 1-го, при р. Кальміусь, дв. 60, ж. 450; шк.
453. *Чермалик*, колонія греч., при р. Кальміусь, дв. 361, ж. 2237; ц. пр., шк., 5 лvk.

147. Вол. Старо-Керменчжеская.

454. *Старый Керменчик*, колон. греч., при рч. Ялахъ, дв. 414, ж. 2277, в. првл. (у. г. 90 в.); ц. пр., шк., 13 лvk., 2 ренск. погр., 2 ярм., баз. по воскр.
455. *Новая Баракуба*, колонія греч., при рч. Ялахъ, дв. 260 ж. 1518, ц. пр., млтв. д., шк., 5 лvk., 2 винн. погр.

148. Вол. Темрюковская.

456. *Темрюк*, с. б. г., при рч. Темрюкъ, дв. 566, ж. 4347; в. првл. (у. г. 45 в.); ц. пр., шк., 3 лvk.
457. *Захарьевка*, с. б. г., при р. Бердъ, дв. 159, ж. 1341; ц. пр., шк., лvk.

149. Вол. Ялтанская.

458. *Ялта*, колонія греч., при Азовскомъ морѣ, дв. 482 ж. 3040;

в. првл. (у. г. 28 в.); ц. пр., шк., 10 лvk., ярм., харчевня. Въ 10 в.—рмбн. з.

459. *Урзуфа* (Зеленая), колонія греч., при Азовскомъ морѣ и рч. Зеленой, дв. 227, ж. 1414; ц. пр., шк., 4 лvk., ярм.

150. Приказъ Графскій.

460. *Графская* (Камперъ-Хуторъ), колон. евр., при Зеленомъ оврагѣ, дв. 47, ж. 666; сельскій приказъ (у. г. 70 в.); евр. млтв. д., лvk.
461. *Зеленое поле* (Мадерь), колонія евр., при Зеленомъ оврагѣ, дв. 51, ж. 930; синагога.
462. *Надежная* (Вилевская), колонія евр., при Зеленомъ оврагѣ, дв. 63, ж. 840; евр. млтв. д.
463. *Сладководная* (Кобыльная), колон. евр., при балкѣ Кобыльной, дв. 48, ж. 899, евр. млтв. д.

151. Приказъ Затишьянскій.

464. *Затишье* (Бахеръ-Хуторъ), колонія евр., при рч. Сухіе Ял, дв. 74, ж. 602; сельскій приказъ (у. г. 45 в.); синагога. Въ 3 в.—шк.
465. *Равнополь* (Латень-Хуторъ), колонія евр., на равнинѣ при колодцахъ, дв. 61, ж. 457; синагога.

VI. НОВОМОСКОВСКІЙ УѢЗДЪ.

152. Вол. Александровская.

466. *Александровка* (Струкова), с. б. вл., при рч. Вязовкѣ, дв. 87, ж. 526; в. првл. (у. г. 40 в.); ц. пр.
467. *Сергеевка* (Клевцова), д. б. вл., при рч. Вязовкѣ, дв. 119, ж. 710; салотоп. з. лvk.

153. Вол. Афанасьевская.

468. *Афанасьевка*, с. б. вл., при рч. Богатой, дв. 38, ж. 252; в. првл. (у. г. 45 в.); 2 ц. пр., кирп. з., лvk.
469. *Анненская* (Саламаховка), д. б. вл., при озерѣ Свибирскомъ, дв. 53, ж. 304; кирп. з.
470. *Богатая*, д. б. вл., при рч. Богатой, дв. 106, ж. 631.

154. Вол. Бабайковская.

471. *Бабайковка*, с. б. г. при р. Орели, дв. 486, ж. 2673; в. првл. (у. г. 75 в.); ц. пр. шк., з. ст., 2 лvk., 3 ярм., баз. по праздн.
472. *Подкряжко-Надзювскій*, пос. б. г., при озерѣ Соленомъ, дв. 220, ж. 1210.

155. Вол. Бузовская.

473. *Бузовка*, с. б. вл., при рч. Бузовкѣ, дв. 85, ж. 481; в. првл. (у. г. 50 в.); ц. пр.
474. *Владимировка*, д. б. вл., при рч. Бузовкѣ, дв. 117, ж. 532.
475. *Болнаковка*, с. б. вл., пр. р. Орели, дв. 180, ж. 972; ц. пр.

156. Вол. Васильевская.

476. *Васильевка* (Остаповка), с. б. вл., при р. Самарѣ, дв. 260, ж. 1281; в. првл. (у. г. 25 в.); ц. пр. Въ 7 в.—кирп. з., п. дв.

157. Вол. Вольнянская.

477. *Вольное* с. б. вл., при р. Самарѣ и прудѣ Вольнянкѣ, дв. 283, ж. 1466; в. првл. (у. г. 10 в.); ц. пр., 2 лvk., 2 ярм., баз. по праздн., винокур. з., пар. мельн.

158. Вол. Воскресенская.

478. *Воскресеновка*, с. б. вл., при балкѣ Поповской, дв. 46, ж. 264; в. првл. (у. г. 37 в.); ц. пр. Въ 3 в.—млтв. д.

159. Вол. Голубовская.

479. *Голубовка*, с. б. г., при рч. Кильчени, дв. 358, ж. 2004; в. првл. (у. г. 32 в.); ц. пр., шк., пчт. ст., 2 лvk., баз. по праздн.

160. Вол. Губиновская.

480. *Губиница*, с. б. г., при рч. Губинихъ, дв. 472, ж. 2734; в. првл. (у. г. 20 в.); ц. пр., шк., пчт. ст., 3 лvk., 2 ярм., баз. по праздн.

161. Вол. Гунажовская.

481. *Гуналовка*, с. б. г., при рч. Заплавкѣ и лиманахъ Казанкомъ и Гряковомъ, дв. 556, ж. 3058; в. првл. (у. г. 70 в.); ц. пр., шк., бондарн., 4 лvk., 3 ярм., баз. еженд.
482. *Дмужайльскіе Хутора*, с. б. г., при балкѣ Глубокой и рч. Сухой Заплавкѣ, дв. 602, ж. 3311; ц. пр.
483. *Топчино*, д. б. г., при балкѣ Прядивкѣ, дв. 152, ж. 826.

162. Вол. Елисаветовская (1-я.)

484. *Елисаветовка*, с. б. вл., при болотахъ Соленомъ Ноздранакѣ,

- дв. 375, ж. 2052; в. првл. (у. г. 50 в.); ц. пр., шк., з. ст., 3 ярм.
485. *Буриловка*, д. б. вл., при балотъ Селиканъ, дв. 134, ж. 867; льнопрядильн. фабр.
486. *Николаска*, д. б. вл., при ручьяхъ, дв. 154, ж. 866.
163. Вол. *Елизаветовская* (2-я).
487. *Елисаветовка* (Татарка), с. б. г., при рч. Татаркѣ, дв. 372, ж. 2120; в. првл. (у. г. 35 в.); ц. пр., шк., 2 лвк., винн. скл.
488. *Каменоватка*, пос. б. г., при балкѣ Каменовой, дв. 99, ж. 564.
489. *Лозоватка*, д. б. г., при балкѣ Лозоваткѣ, дв. 76, ж. 527.
164. Вол. *Ждановская*.
490. *Ждановка* (Кострова), с. б. вл., при балкѣ Гранкѣ, дв. 88, ж. 579; в. првл. (у. г. 40 в.); ц. пр., пчт. ст.
491. *Вленовка*, д. б. вл., при балкѣ Чаплинкѣ, дв. 100, ж. 592.
165. Вол. *Знаменская*.
492. *Знаменка*, с. б. г., при озерѣ Запманскомъ, дв. 698, ж. 4022; в. првл. (у. г. 12 в.); ц. пр., шк., 2 п. дв., ренск. погр., 4 лвк., 2 ярм., баз. ежедн.
493. *Орловщина*, с. б. г., при рч. Песковатой, дв. 389, ж. 1984; ц. пр., шк.
494. *Песчанка*, с. б. г., при рч. Подпольной, дв. 417, ж. 2210; ц. пр., шк.
166. Вол. *Иозефстальская*.
495. *Иозефсталь* (Долгое), колонія нѣмц., при р. Самарѣ и протокѣ Крымскомъ, дв. 110, ж. 1095; в. првл. (у. г. 14 в.); лютер. кирк., шк.; 2 лвк.
496. *Биллерфельдъ*, колонія нѣмц., при протокѣ Татаркѣ, дв. 49, ж. 379; млтв. д., шк., столярная.
497. *Бронсартенъ*, колонія нѣмц., при р. Самарѣ и рч. Кильченн., дв. 22, ж. 121; млтв. д., шк.
498. *Рыбалеска*, колонія нѣмц., при р. Самарѣ, дв. 58, ж. 506; млтв. д., шк., 5 столярень, п. дв.
167. Вол. *Камянская*.
499. *Каминка*, с. б. г., при р. Днѣпрѣ, дв. 927, ж. 5562; в. првл. (у. г. 25 в.); 2 ц. пр., шк., 10 лвк., 3 ярм., баз. по буднямъ. Въ 5 в.—лѣсн. прст., 3 лвк., пекарня.
500. *Обуховка*, с. б. г., при озерѣ Чередицкомъ, дв. 351, ж. 1930; ц. пр.; 3 лвк.
501. *Суякова*, д. б. г., при р. Днѣпрѣ, дв. 110, ж. 650.
168. Вол. *Карабиновская*.
502. *Карабиновка*, с. б. вл., при прудѣ Лиманъ и балкѣ Берестовой, дв. 173, ж. 1070; в. првл. (у. г. 25 в.); ц. пр., столярня.
503. *Лиманская* (Берсетки), д. б. вл., при балкѣ Берестовой, дв. 91, ж. 571; лвк.
169. Вол. *Котовская*.
504. *Котовка*, мѣстк. б. вл., при р. Орели, дв. 460, ж. 3030; в. првл. (у. г. 58 в.); ц. пр., евр. млтв. д., шк., бгд., винок. Волости и важнѣйшія селенія Евр. Россіи, вып. VIII.

з., пар. мѣн., 4 лвк., 4 ярм., баз. по праздн., п. дв. Въ 3 в.—кирп. в. Въ 9 в.—черепичн. в.

170. Вол. *Лычвовская*.

505. *Лычково*, с. б. вл., при р. Орели, дв. 299, ж. 1535; в. првл. (у. г. 60 в.); ц. пр., шк., лвк., 4 ярм., тркт., п. дв. Въ 7 в.—механич. зав.
506. *Козырщина*, с. б. вл., при р. Орели, дв. 175, ж. 802; ц. пр.

171. Вол. *Любимовская*.

507. *Любимовка* (Алексѣвка), с. б. г., при р. Днѣпрѣ, дв. 187, ж. 789; в. првл. (у. г. 35 в.); ц. пр., шк. Въ 7 в.—ц. пр., млтв. д.; лѣсн. прст., 25 лвк., 2 салотоп. з., 2 п. дв., 2 ярм., баз. ежедн.
508. *Вороновка* (Миклашева), д. б. г., при рч. Вороновой, дв. 90, ж. 569.
509. *Петровка* (Вороная), д. б. г., при рч. Вороновой, дв. 97, ж. 602; шк.
510. *Татарка* (Прозоровка), д. б. г., при балкѣ Татаркѣ, дв. 75, ж. 479; шк.
511. *Чапли*, д. б. г., при р. Днѣпрѣ, дв. 256, ж. 1521; шк., слесарня.

172. Вол. *Магдалиновская*.

512. *Магдалиновка*, с. б. вл., при рч. Чаплинкѣ, дв. 120, ж. 604; в. првл. (у. г. 40 в.); ц. пр., пчт. ст., 2 лвк., кирп. з., 2 ярм., баз. по праздн.

173. Вол. *Мануиловская*.

513. *Мануиловка* (Поповка), с. б. вл., при болотѣ Гнилокоти, дв. 269, ж. 1494; в. првл. (у. г. 25 в.); ц. пр., шк., п. дв., лвк., ярм. Въ $\frac{1}{2}$ в.—лѣсн. прст. Въ $2\frac{1}{2}$ в.—лѣсн. прст. Въ $1\frac{1}{2}$ в.—ж. д. ст. Екатериновка.

174. Вол. *Могилевская*.

514. *Могилевъ*, с. б. г., при рч. Бѣловодѣ, дв. 734, ж. 4697; в. првл. (у. г. 75 в.); ц. пр., шк., 6 лвк., винн. скл., 2 ярм., баз. по праздн.
515. *Заряснянскій*, пос. б. г., при могилахъ Рясныхъ, дв. 100, ж. 640.
516. *Подкряжская*, д. б. г., при озерѣ Мокромъ и могилахъ Рясныхъ, дв. 215, ж. 1376.

175. Вол. *Николаевская*.

517. *Николаска*, с. б. г., при балкѣ Губинихѣ, дв. 708, ж. 5108; в. првл. (у. г. 18 в.); ц. пр. шк., 8 лвк., 2 ярм.

176. Вол. *Новомосковская*.

518. *Губиновскій* (Бровковскій), пос. б. г., при балкѣ Губиновкѣ, дв. 109, ж. 719; (в. првл. въ 18 в., въ г. Новомосковскѣ). Въ 16 в.—2 ц. пр., мужск. мист., ч., шк.; лвк., ярм.
519. *Вороновка*, предмѣст. г. Новомосковска, б. г., дв. 431, ж. 2844.
520. *Живитиловка*, предмѣст. г. Новомосковска, б. г., дв. 325, ж. 2145.
521. *Перевалъ*, предмѣст. г. Новомосковска, б. г., дв. 254, ж. 1676.
522. *Подоль*, предмѣст. г. Новомосковска, б. г., дв. 96, ж. 633.

177. Вол. Новоселовская.

523. *Новоселка* (Клевцова), с. б. вл., при ррч. Самарѣ и Татарѣ, дв. 217, ж. 1052; в. првл. (у. г. 8 в.); ц. пр. Въ 8 в.—лѣсн. прст., слесарня.
524. *Одинока* (Куликовка), мѣстчк. б. вл., при р. Самарѣ, дв. 73, ж. 463; ц. пр., 2 лѣсн. прст., лѣк.

178. Вол. Очертоватовская.

525. *Очертоватов*, с. б. вл., при рч. Кильчени, дв. 72, ж. 352; в. првл. (у. г. 20 в.); мѣтв. д., п. дв. лѣчк., арм.

179. Вол. Паньковская.

526. *Паньковка*, с. б. вл., при р. Двѣпрѣ, дв. 179, ж. 896; в. првл. (у. г. 70 в.); ц. пр., пчт. ст., винокур. з., лѣсоп. механич. з., лѣсн. прст. Въ 4 в.—4 кирпичн. зв.
527. *Судьска* (Алферовка), д. б. вл., при балкѣ Моховатой и могилахъ Близицы, дв. 34, ж. 146; кирп. з.

180. Вол. Перещепинская.

528. *Перещепино*, с. б. г., при ррч. Орели и Кильчени, дв. 752, ж. 3760; в. првл. (у. г. 47 в.); ц. пр., евр. мѣтв. д., шк., пчт. ст., 17 лѣк., 4 ярм., баз. ежедн.

181. Вол. Петриковская.

529. *Петриковка*, мѣстчк. б. г., при рч. Чаплинкѣ, дв. 1768, ж. 11668; в. првл. (у. г. 50 в.); 3 ц. пр., синагога, бгд., пчт. ст., 29 лѣк., 3 бондарн., 2 п. дв., 4 ярм.
530. *Галушково*, пос. б. г., при озерѣ Шлавуатомъ, дв. 101, ж. 666.
531. *Лобойкова*, пос. б. г., при озерѣ Вилки, дв. 100, ж. 660.
532. *Продаювка*, пос. б. г., при озерѣ Курячье Море, дв. 117, ж. 772.

182. Вол. Подгороднянская.

533. *Подгороднее*, с. б. г., при рч. Кильчени, дв. 543, ж. 3328; в. првл. (у. г. 13 в.); ц. пр., евр. мѣтв. д., шк., пчт. ст., 3 п. дв., 4 лѣк., арм., баз. по сред. и пятн.

183. Вол. Попасновская.

534. *Попасное*, с. б. вл., при балкѣ Попасновской, дв. 190, ж. 1055; в. првл. (у. г. 30 в.); ц. пр., 2 лѣк. Въ 1 в.—кирп. з.
535. *Андреевка*, с. б. вл., при р. Самарѣ, дв. 130, ж. 694; ц. пр.
536. *Весвятская*, д. б. вл., при балкѣ Пригульной, дв. 161, ж. 794.
537. *Михайловка*, с. б. вл., при р. Самарѣ, дв. 161, ж. 768; ц. пр., лѣк.
538. *Новостепановка*, д. б. вл., при балкѣ Исаковой, дв. 120, ж. 672.

184. Вол. Почино-Софиевская.

539. *Почино-Софиевка* (Мѣлогоradoво), с. б. вл., при рч. Кильчени, дв. 53, ж. 322; в. првл. (у. г. 35 в.); ц. пр., пчт. ст., лѣк. Въ 5 в.—кирп. з. Въ 7 в.—евр. мѣтв. д.

185. Вол. Прядильская.

540. *Прядивка* (Ново-Александровка), с. б. г., при балкѣ Прядивкѣ, дв. 563, ж. 3667; в. првл. (у. г. 55 в.); ц. пр., пчт. ст., 3 ярм.

186. Вол. Спасская.

541. *Спасское*, с. б. г., при рч. Кильчени, дв. 415, ж. 2412; в. првл. (у. г. 15 в.) ц. пр., шк., лѣк.

187. Вол. Жоршевская.

542. *Жоршество*, мѣстчк. б. вл., при рч. Татарѣ, дв. 78, ж. 421; в. првл. (у. г. 37 в.); ц. пр., лѣк., 2 ярм.

188. Вол. Чаплинская.

543. *Чаплинка*, с. б. г., при рч. Чаплинкѣ, дв. 1056, ж. 6874; в. првл. (у. г. 40 в.); 2 ц. пр., евр. мѣтв. д., шк., пчт. ст., 2 лѣк., бондарн., 3 п. дв., винн. скл., 3 ярм., баз. по праздн.

189. Вол. Чернетчинская.

544. *Чернетчина*, с. б. г., при лиманахъ Казацкомъ, Кругломъ, Парунежномъ и при рч. Заплавкѣ, дв. 620, ж. 3224; в. првл. (у. г. 70 в.); ц. пр. шк., 2 ярм.
545. *Бременовскіе Хутора*, пос. б. г., при рч. Заплавкѣ, дв. 110, ж. 572.
546. *Мусленковы Хутора*, пос. б. г., при рч. Заплавкѣ, дв. 98, ж. 509.
547. *Шевская*, д. б. г., при заливѣ Орелищѣ, дв. 121, ж. 691.

190. Вол. Шульговская.

548. *Шульговка*, с. б. г., при заливѣ Орелищѣ, дв. 408, ж. 3100; в. првл. (у. г. 67 в.); ц. пр., шк., пчт. ст., 2 ярм.
549. *Гречены*, пос. б. г., при озерѣ Штаньковомъ, дв. 79, ж. 600.
550. *Сорочены*, пос. б. г., при ручьѣ Протовомъ, дв. 109, ж. 828.

181. Вол. Юрьевская.

551. *Юрьеска*, д. б. вл., при рч. Журавкѣ, дв. 10, ж. 107; в. првл. (у. г. 70 в.). Въ 7 в.—2 сукновальни водян. Въ 10 в.—винн. скл.
552. *Ивановка* (Миргородчина), с. б. вл., при озерѣ Вербовомъ, дв. 25, ж. 17; ц. пр.
553. *Филиповка*, д. б. вл., при рч. Прядивкѣ, дв. 12, ж. 114; кирп. з.
554. *Ярызовка*, д. б. вл., при р. Орели, дв. 23, ж. 168; 3 казармн.

VII. ПАВЛОГРАДСКІЙ УѢЗДЪ.

192. Вол. Акимовская.

555. *Акимовка* (Журково), с. б. вл., при рч. Бритаѣ, дв. 55, ж.

345; в. првл. (у. г. 70 в.); ц. пр., шк., 3 ст., лѣк. Въ 15 в.—лѣк. Въ 10 в.—ж. д. ст. Надеждино.

556. *Думина* (Норцова, Островская), д. б. вл., при прудѣ, дв. 38, ж. 234; лѣк.

193. Вол. Александровская.

557. *Александровка*, с. б. г., при р. Волчьей, дв. 498, ж. 3685; в. првл. (у. г. 17 в.); ц. пр., шк., 2 лвк., бондарня.

194. Вол. Артельская.

558. *Артельное* (Чунихино), с. б. вл., при рч. Орелькѣ, дв. 104, ж. 635; в. првл. (у. г. 60 в.); ц. пр., шк. з. ст., 2 лвк., 3 ярм. Въ 2 в.—лвк. Въ 19 в.—п. дв. Въ 15 в.—ж. д. ст. Краснонаволока.

559. *Большая Царедаровка*, д. б. г., при прудѣ Бузиновомъ, дв. 100, ж. 740; лвк.

560. *Вослая* (Башкатовка, Екатериновка), д. б. вл., при рч. Орелькѣ, дв. 37, ж. 209; лвк.

561. *Краснонаволока* (Юдка), с. б. вл., при рч. Орелькѣ, дв. 62, ж. 347; ц. пр., 3 лвк., ярм., п. дв.

562. *Петровское* (Снегубовка), д. б. вл. при рч. Орелькѣ, дв. 24, ж. 108; п. дв.

563. *Покровская* (Дябучкина), д. б. вл., при рч. Орелькѣ, дв. 15, ж. 81; п. дв.

195. Вол. Богуславская.

564. *Богуслава*, с. б. г. при р. Самарѣ, дв. 472, ж. 2926; в. првл. (у. г. 14 в.); ц. пр., шк., пчт. ст., 3 лвк., баз. по воскр. Въ 5 в.—п. дв.

565. *Бодановка*, с. б. г., при рч. Терновой, дв. 745, ж. 4695; ц. пр., шк., 3 лвк.

566. *Терновка*, с. б. г., при рч. Терновкѣ, дв. 610, ж. 4043; ц. пр., шк., 3 лвк.

196. Вол. Васильевская.

567. *Васильевка*, с. б. вл. при р. Днѣпрѣ, дв. 132, ж. 734; в. првл. (у. г. 70 в.); ц. пр., шк., 2 лвк. Въ 23 в.—кирп. в. Въ 25 в.—ж. д. ст. Славгородъ.

568. *Марьевка*, д. б. вл., при р. Днѣпрѣ, дв. 70, ж. 333; 2 лвк.

569. *Славгородъ* (Жебунова), с. б. вл., при рч. Осокоровкѣ, дв. 61, ж. 270; ц. пр., 6 лвк., винн. скл., лѣсн. прст., п. дв. 2 репск. погр., 3 ярм., баз. по праздн.

197. Вол. Васильковская.

570. *Васильковка* (Васюковка), с. б. г., при р. Волчьей, дв. 941, ж. 5552; в. првл. (у. г. 36 в.); ц. пр., шк., 9 лвк., 2 бондарн., 2 винн. скл., 6 п. дв., 3 ярм., баз. по праздн.

198. Вол. Воскресенская.

571. *Воскресенское* (Озерово), с. б. вл., при р. Волчьей, дв. 101, ж. 571; в. првл. (у. г. 18 в.); ц. пр., шк. Въ 15 в.—п. дв.

572. *Эттифельдъ* (Дьячково), колонія нѣмц., при балкѣ Дьяковой, дв. 31, ж. 227; лютер. мѣтв. д.

199. Вол. Вязовская.

573. *Вязовскі*, с. б. г., при р. Самарѣ, дв. 664, ж. 3386; в. првл. (у. г. 15 в.); ц. пр., шк., пчт. ст., 2 лвк., 3 ярм., баз. по праздн.

574. *Водяной*, пос. б. г., при балкѣ Водяной, дв. 112, ж. 704.

575. *Бочережки*, с. б. г., при р. Самарѣ, дв. 514, ж. 3341; ц. пр., 2 лвк., 3 ярм., баз. по праздн.

576. *Бочережскій*, пос. б. г., при рч. Вязовкѣ, дв. 150, ж. 975.

200. Вол. Городищенская.

577. *Городище*, д. б. вл., при р. Волчьей, дв. 179, ж. 845; в. првл. (у. г. 2 в.). Въ 4 в.—кирп. в.

578. *Маерино*, д. б. вл., при р. Волчьей, дв. 122, ж. 592.

579. *Прусенковка*, д. б. вл., при ррч. Волчьей и Терсѣ, дв. 172, ж. 936.

580. *Троицкое*, с. б. вл., при ррч. Волчьей и Терсѣ, дв. 134, ж. 745; ц. пр.

201. Вол. Дмитриевская 1-я.

581. *Дмитриевка*, с. б. г., при р. Самарѣ, дв. 700, ж. 5180; в. првл. (у. г. 29³/₄ в.); ц. пр., шк., пчт. ст., 5 лвк., 2 бондарн., 3 п. дв., 3 ярм., баз. по праздн.

202. Вол. Дмитриевская 2-я.

582. *Дмитриевка* (Булаховка), с. б. вл., при заливѣ р. Волчьей, дв. 345, ж. 2037; в. првл. (у. г. 18 в.); ц. пр., шк., лвк., винн. скл. Въ 2 в.—винокур. в.

583. *Межириче*, с. б. вл., при р. Волчьей, дв. 275, ж. 1676; ц. пр., шк., пивовар. в.

203. Вол. Добровольская.

584. *Доброволье* (Надаржинова), с. б. вл., при ррч. Самарѣ и Аналихѣ, дв. 447, ж. 2382; в. првл. (у. г. 60 в.); ц. пр., шк., 4 лвк., 3 ярм.

585. *Александровка*, д. б. вл., при рч. Аналихѣ, дв. 148, ж. 755.

204. Вол. Ивановская.

586. *Ивановка*, с. б. вл., при ррч. Быкѣ и Бычкѣ, дв. 150, ж. 726; в. првл. (у. г. 55 в.); ц. пр., кирп. з., ярм. 24-го ноября.

587. *Колановка*, с. б. вл., при р. Самарѣ, дв. 75, ж. 454; ц. пр., лвк.

588. *Малопокровка* (Пянковичева), д. б. вл., при рч. Бычкѣ, дв. 13, ж. 100; лвк.

589. *Птровское*, с. б. вл., при р. Самарѣ, дв. 57, ж. 233; ц. пр., 2 лвк., кирп. в.

205. Вол. Божовская.

590. *Божовка*, с. б. вл., при рч. Терновкѣ, дв. 50, ж. 305; в. првл. (у. г. 30 в.); ц. пр., шк., 2 лвк.

591. *Благодатная*, д. б. вл., при рч. Терновкѣ, дв. 68, ж. 359; кирп. в.

592. *Марьевка*, д. б. вл., при рч. Терновкѣ, дв. 140, ж. 818.

593. *Никольское* (Горка), с. б. вл., при рч. Терновкѣ, дв. 82, ж. 428; ц. пр., 3 лвк.

206. Вол. Криштоповская.

594. *Криштоповка*, с. б. вл., при рч. Терновкѣ, дв. 77, ж. 510; в. првл. (у. г. 40 в.); ц. пр., п. дв., 3 лвк., 3 ярм.

207. Вол. Лубянская.

595. *Лубянка*, с. б. вл., при рч. Терсѣ, дв. 155, ж. 809; в. првл. (у. г. 35 в.); ц. пр., блян., лвк. Въ 5 в.—лвк., гостин. Въ 3 в.—кирп. в. Въ 15 в.—ц. пр., кирп. и черепичн. в. Въ 7 в.—ж. д. ст. Синельниково.

596. *Цыгановка*, д. б. вл., при рч. Терсѣ, дв. 79, ж. 473; лвк.

208. Вол. Мариентальская.

597. *Мариенталь*, д. б. вл., при рч. Соленой, дв. 62, ж. 457; в. првл. (у. г. 106 в.). Въ 6 в.—конск. з., кирп. з.
598. *Андроновка*, д. б. вл., при рч. Бикъ, дв. 13, ж. 66; конск. заводъ.

209. Вол. Михайловская.

599. *Михайловка* (Куликовка), с. б. вл., при рч. Бритаѣ, дв. 137, ж. 635; в. првл. (у. г. 62 в.); ц. пр., лѣв. Въ 7 в.—ж. д. ст. Лозовая-Азовская. Въ 13 в.—ж. д. полуст. Нелюбовка.
600. *Веселая* (Герсманова), д. б. вл., при рч. Лозовой, дв. 125, ж. 436; лѣв.
601. *Еваториновка* (Панюткина), д. б. вл., при рч. Лозовой, дв. 104, ж. 429; 2 лѣв., пар. мльн.
602. *Явановка* (Святловское), с. б. вл., при рч. Лозовой, дв. 22, ж. 77; ц. пр.
603. *Смирное* (Нелюбова), с. б. вл., при рч. Бритаѣ, дв. 64, ж. 365; ц. пр., ярм.

210. Вол. Николаевская.

604. *Николаевка*, с. б. г., при рч. Самарѣ, дв. 824, ж. 5356; в. првл. (у. г. 36³/₄ в.); ц. пр., шк., арестн. д., 7 лѣв., винн. скл., 4 ярм.

211. Вол. Ново-Ивановская.

605. *Ново-Ивановка* (Майбородка), с. б. вл., въ вершинѣ рч. Малой Терновки, дв. 54, ж. 229; в. првл. (у. г. 47 в.); ц. пр., шк., лѣв., 4 ярм. Въ 9 в.—3 лѣв. Въ 10 в.—ж. д. ст. Лозовая-Севастопольская.
606. *Домага* (Варваровка), д. б. вл., въ балкѣ Домахѣ, дв. 92, ж. 517; шк., лѣв.
607. *Николаевка* (Пототчина), д. б. вл., при рч. Малой Терновкѣ, дв. 76, ж. 486; шк., лѣв.
608. *Ново-Александровка* (Лубровщина), д. б. вл., въ балкѣ Бузиновитой, дв. 32, ж. 192; пар. мльн.
609. *Ново-Михайловка* (Литовщина), д. б. вл., въ балкѣ Рябоконовой, дв. 36, ж. 195; кирп. з.
610. *Федоровка* (Квитчина, Шулцевка), д. б. вл., въ вершинѣ рч. Малой Терновкѣ, дв. 66, ж. 302; кирп. з.

212. Вол. Новонавловская.

611. *Новонавловка*, с. б. г., при рч. Соленой, дв. 628, ж. 3765; в. првл. (у. г. 101 в.); ц. пр., ч., шк., 10 лѣв., 2 ренск. погр., 3 винн. скл., 4 ярм., баз. по воскр.
612. *Подгороднее*, с. б. г., при рч. Соленой, дв. 681, ж. 4396; ц. пр., ч., шк.

213. Вол. Павлоградская.

613. *Павлоградскіе Хутора*, пос. б. г., при ррч. Волчьей и Гнѣздкѣ, дв. 520, ж. 4621; (в. првл. въ 3 в. въ у. г.); ж. д. ст. Павлоградъ (1¹/₂ в. отъ города).
614. *Вербки*, с. б. г., при р. Самарѣ, дв. 646, ж. 3553; ц. пр., шк., военн. казарма, 2 ярм.
615. *Вербоватая* (Вербскіе Хутора), д. б. г. при рч. Малой Терновкѣ, дв. 105, ж. 577.

214. Вол. Петропавловская.

616. *Петропавловка*, мѣстч. б. г., при рч. Бикѣ, дв. 969, ж.

5405; в. првл. (у. г. 50 в.); 2 ц. пр., евр. мльн. д., шк., з. бльн., ичт. ст., 28 лѣв., 4 водочн. скл., 2 ренск. погр., трят., 3 п. дв., 4 ярм.

215. Вол. Раздорская.

617. *Раздоры* (Карабиново), с. б. вл., при рч. Терсѣ, дв. 141, ж. 950; в. првл. (у. г. 25 в.); ц. пр., шк., 2 лѣв., пар. мльнц., п. дв. Въ 3 в.—п. дв. Въ 10 в.—ж. д. ст. Зайцево.
618. *Вишневецкая*, д. б. вл., при рч. Терсѣ, дв. 215, ж. 1298.
619. *Писаревка*, д. б. вл., при рч. Терсѣ, дв. 66, ж. 463; п. дв.

216. Вол. Рождественская.

620. *Рождественское* (Шахово), с. б. вл., при рч. Бритаѣ, дв. 89, ж. 443; в. првл. (у. г. 85 в.); ц. пр., шк., лѣв., 6 ярм. Въ 8 в.—лѣв.
621. *Билева* (Долголевка), с. б. вл., при рч. Попельной, дв. 96, ж. 485; ц. пр., лѣв.

217. Вол. Рудаевская.

622. *Рудаевка*, с. б. вл., при рч. Малой Терновкѣ, дв. 54, ж. 241; в. првл. (у. г. 54 в.); ц. пр., лѣв., 2 ярм.
623. *Раздоловка*, д. б. вл., при рч. Малой Терновкѣ, дв. 70, ж. 390; лѣв.

218. Вол. Самойловская.

624. *Самойловка*, с. б. вл., при рч. Терновкѣ, дв. 81, ж. 495; в. првл. (у. г. 43 в.); ц. пр., кирп. з. Въ 8 в.—ж. д. ст. Самойловка.
625. *Ново-Александровка*, д. б. вл., въ балкѣ Рябоконовой, дв. 54, ж. 350; лѣв.

219. Вол. Славянская.

626. *Славянка*, с. б. г., при рч. Бикѣ, дв. 597, ж. 8845; в. првл. (у. г. 71 в.); ц. пр., шк., ичт. ст., 5 лѣв., лѣсн. скл., винн. скл., ренск. погр., 3 ярм., 2 п. дв.

220. Вол. Стешено-Черноглазовская.

627. *Стешено-Черноглазовка*, с. б. вл., при р. Орели, дв. 124, ж. 620; в. првл. (у. г. 50 в.); ц. пр., шк., з. ст., 3 лѣв., 2 ярм.
628. *Павловка* (Шандровка), с. б. вл., при р. Орели, дв. 194, ж. 1025; ц. пр., шк., кирп. з., 2 лѣв., 2 ярм.
629. *Чернявщина*, с. б. вл., при р. Орели, дв. 96, ж. 383; ц. пр., кирп. з.

221. Вол. Троицкая.

630. *Троицкое*, с. б. г., при рч. Бикѣ, дв. 873, ж. 4544; в. првл. (у. г. 57 в.); 2 ц. пр., шк., арестн. д., коженн. з., 3 лѣв., ренск. погр.

222. Вол. Уплатновская.

631. *Уплатное* (Поповка), с. б. вл., при рч. Большой Терновкѣ, дв. 69, ж. 489; в. првл. (у. г. 50 в.); ц. пр., шк., кирп. з. лѣв.
632. *Миловка* (Маріендарѣ), д. б. вл., при рч. Большой Терновкѣ, дв. 43, ж. 286; кирп. з.

223. Вол. Хандагѣвская.

633. *Хандагѣвка*, с. б. вл., рч. Вязовкѣ, дв. 140, ж. 763; в. првл. (у. г. 25 в.); ц. пр., шк., 2 лвк., ярм.
634. *Еленовка* (Муравьевка), д. б. вл., при рч. Вязовкѣ, дв. 41, ж. 218; винн. скл., лвк.

224. Вол. Хорошевецкая.

635. *Хорошее*, с. б. вл., при р. Самарѣ, дв. 209, ж. 1191; в. првл. (у. г. 50 в.); ц. пр., шк., блан., лвчк., кирп. з.

225. Вол. Юрьевская.

636. *Юрьевка*, мѣстеч. б. вл., при рч. Малой Терновкѣ, дв. 213, ж. 1178; в. првл. (у. г. 25 в.); ц. пр., шк., в. ст., лвк. Въ 7 в.—ж. д. ст. Варваровка.
637. *Варваровка*, д. б. вл., при рч. Малой Терновкѣ, дв. 36, ж. 187; п. дв.
638. *Жмужная*, д. б. вл., при рч. Малой Терновкѣ, дв. 64, ж. 327; п. дв.
639. *Кондратьевка* (Бродская), д. б. вл., при рч. Малой Терновкѣ, дв. 130, ж. 654.

VIII. РОСТОВСКИЙ УѢЗДЪ.**226. Вол. Батайская.**

640. *Батайскъ*, с. б. г., при рч. Койсугѣ, дв. 1197, ж. 6958; в. првл. (у. г. 7 в.); 2 ц. пр., шк., 16 лвк., кирп. зав., ренск. погр., 6 п. дв. Въ 1½ в.—ж. д. ст. Батайскъ.
641. *Койсугъ*, с. б. г., при рч. Койсугѣ, дв. 1088, ж. 6923; 2 ц. пр., шк., в. ст., 10 лвк., 2 ренск. погр.

227. Вол. Вольше-Сальская.

642. *Вольшія Салы*, колонія арм., при балкѣ Темерникѣ, дв. 263, ж. 1812; в. првл. (у. г. 20 в.); ц. арм., шк., 3 лвк. Въ 7 в.—шк.; 5 рыбн. з., 3 лвк., ренск. погр.
643. *Несвѣтай*, колонія арм., при рч. Тузловкѣ, дв. 130, ж. 751; п. арм., шк., лвк.
644. *Султанъ-Салы* (Верхняя Кошкина), колонія арм., при балкѣ Мокрый Чалтырь, дв. 106, ж. 836; ц. арм., шк., 2 лвк., п. дв.

228. Вол. Васильево-Петровская.

645. *Васильево-Петровскъ* (Спичакова), д. б. вл., при заливѣ р. Кагальника, дв. 45, ж. 265; в. првл. (у. г. 3 в.); лвк.
646. *Задонское* (Зміева), д. б. вл., при р. Кагальникѣ, дв. 31, ж. 237; лвк.
647. *Новотроицкая* (Антонова, Анастасьевка), д. б. вл., при рч. Елбугѣ, дв. 61, ж. 360; лвк.

229. Вол. Глафировская.

648. *Глафировка*, мѣст. б. вл., при Азовскомъ морѣ и Ейскомъ заливѣ, дв. 228, ж. 2200; в. првл. (у. г. 120 в.); ц. пр., лвк., рыбн. з.; Ейское укрѣпленіе (мѣстч. мѣщ.), ц. пр., 2 шк., мѣщ. управа, пчт. ст., 6 лвк.
649. *Никлаевка*, д. б. вл., при Ейскомъ заливѣ, дв. 188, ж. 1298; лвк.
650. *Шабельскъ* (Сазальникъ), мѣстч. б. вл., при Азовскомъ морѣ, дв. 218, ж. 1975; ц. пр., 3 лвк., рыбн. з., ренск. погр.

230. Вол. Екатериновская.

651. *Екатериновка*, с. б. г., при рч. Ей, дв. 937, ж. 5608; в. првл. (у. г. 120 в.); ц. пр., шк., 8 лвк.
652. *Александровка*, с. б. г., при рч. Чембуркѣ, дв. 489, ж. 8618; ц. пр., в. блан., шк., 4 лвк.
653. *Елизаветовка* (Бурлацкая), с. б. г., при рч. Ей, дв. 581, ж. 3239; ц. пр., шк., 9 лвк., 2 ярм.
654. *Христинцевъ*, хут. б. г., при рч. Чембуркѣ, дв. 92, ж. 680; лвк.

231. Вол. Кагальникская.

655. *Кагальникъ*, мѣстч. б. г., при рр. Мокромъ и Сухомъ Кагальникѣ, дв. 1058, ж. 7099; в. првл. (у. г. 41 в.); 2 ц. пр., в. блан., шк.; 12 рыбн. з., 18 лвк., 2 трят., 3 ярм., 2 п. дв.
656. *Головатая* (Рѣзваново), хут. б. г., при р. Мокромъ Кагальникѣ, дв. 132, ж. 759.
657. *Займы*, д. б. г., при заливѣ Азовскаго моря, дв. 58, ж. 550.
658. *Бачеванъ*, д. б. г., при р. Мокромъ Кагальникѣ, дв. 156, ж. 804.
659. *Круловъ*, сел. б. г., при заливѣ Азовскаго моря, дв. 410, ж. 1509; мѣтв. д.; 3 лвк.
660. *Буси*, с. б. г., на границѣ земли Войска Донскаго, при колодахъ, дв. 132, ж. 750; ц. пр.; лвк.
661. *Обрывъ*, д. б. г., при заливѣ Азовскаго моря, дв. 44, ж. 782.
662. *Подъ-Азовъ*, д. б. г., при р. Довѣ, дв. 89, ж. 503.
663. *Пышково*, с. б. г., при р. Мокромъ Кагальникѣ, дв. 262, ж. 1454; ц. пр., 2 лвк.
664. *Узякъ*, д. б. г., при ррч. Донѣ и Узякѣ, дв. 52, ж. 480; 5 рыбн. з.

232. Вол. Маргаритовская.

665. *Маргаритовка*, с. б. вл., при рч. Чембуркѣ и Азовскомъ морѣ, дв. 83, ж. 513; в. првл. (у. г. 83 в.); ц. пр., 2 лвк., п. дв. Въ 3 в.—6 рыбн. з.
666. *Новомаргаритовка* (Почта), д. б. вл., при рч. Чембуркѣ и Азовскомъ морѣ, дв. 70, ж. 387; пчт. ст.
667. *Портъ-Катонъ* (Круглая), д. б. вл., при Азовскомъ морѣ, дв. 136, ж. 834; 5 лвк., 2 лѣсн. скл., рыбн. з., механич. зав.

233. Вол. Милость-Буракинская.

668. *Милость-Буракино* (Шабельское), мѣстч. б. вл., при рч. Каменкѣ, дв. 116, ж. 839; в. првл. (у. г. 70 в.); ц. пр., шк. з. блан., 3 лвк., ярм., п. дв. Въ 9 в.—кири. з.
669. *Борисовка*, д. б. вл., при рч. Каменкѣ, дв. 32, ж. 219; лвк.
670. *Марьевка* (Шелковникова), д. б. вл., при рч. Каменкѣ, дв. 30, ж. 104; лвк.
671. *Ряженое* (Ковалинское, Веселая, Мирная Долина), с. б. вл., при р. Миусѣ, дв. 194, ж. 1063; ц. пр., 2 лвк., 2 ярм. столярня, п. дв.

234. Вол. Милость-Добронадеевская.

672. *Федоровка* (Фурсова) (у. г. 98 в.), д. б. вл., при р. Миусѣ, дв. 76, ж. 419; (в. првл. въ 20 в.); шк. Въ 8 в. отъ в. првл.

рибн. з. Въ 12 в.—больн., лѣк., п. дв. Въ 15 в.—рибн. з.;
Лакедемоновка (мѣстч. мѣщ.), ц. пр., шк., лѣк.

235. Вол. Ново-Николаевская.

673. *Ново-Николаевка*, с. б. г., при р. Кагальникѣ, дв. 287, ж. 1836; в. првл. (у. г. 29 в.); ц. пр., шк., 4 лѣк., кирп. з.
674. *Высоцкине* (Средній), пос. б. г., при р. Кагальникѣ, дв. 136, ж. 870; ц. пр., лѣк.
675. *Булишовка*, с. б. г., при озерѣ Лебединномъ, дв. 232, ж. 1373; ц. пр., матв. д., шк., лѣк.
676. *Ново-Батавокс* (Ракова), с. б. г., при р. Кагальникѣ, дв. 691, ж. 4414; ц. пр., шк., кирп. з., 11 лѣк., 3 п. дв.
677. *Самарское* с. б. г., при р. Кагальникѣ, дв. 324, ж. 2005; ц. пр., матв. д., шк., 6 лѣк., ж. д. ст. Самарскѣ.

236. Вол. Отрадовская.

678. *Отрада* (Михайловка), д. б. вл., при балкѣ Мечеткѣ востѣ пруда, дв. 103, ж. 608; в. првл. (у. г. 100 в.). Въ 3 в.—шк. Въ 7 в.—шк.

237. Вол. Семьбалковская.

679. *Семьбалки*, с. б. вл., при заливѣ Азовскаго моря, дв. 165,

ж. 1124; в. првл. (у. г. 73 в.); ц. пр., з. ст., 2 лѣк., 2 рибн. з. Въ 5 в.—3 риболови. з., винокур. з.

680. *Стефанидики-Дары*, д. б. вл., при заливѣ Азовскаго моря, дв. 115, ж. 753; пар. мльн.

238. Вол. Совѣтская.

681. *Совѣты* (Мигриново), с. б. вл., при рч. Самбекѣ, дв. 55, ж. 376; в. првл. (у. г. 50 в.); ц. пр., шк., лѣк. Въ 10 в.—п. дв.
682. *Горская-Парада* (Чутина, Шабельская, Хришатицкая, Львова, Уманская, Водопьянова), д. б. вл., при рч. Самбекѣ, дв. 88, ж. 552; лѣк.
683. *Масалюновка* (Шахматова), д. б. вл., при рч. Самбекѣ, дв. 35, ж. 214; лѣк.

239. Вол. Чалтырская.

684. *Чалтыры* (Ошталанкѣ), колонія арм., при рч. Мокромѣ Чалтырѣ, дв. 509, ж. 3206; в. првл. (у. г. 18 в.); ц. арм., шк., з. ст.; 7 лѣк., п. дв. Въ 35 в.—лѣк.
685. *Крымъ* (Средняя Кошвина, Топты), колонія арм., при рч. Мокромѣ Чалтырѣ, дв. 517, ж. 3227; ц. арм. шк., лѣк.

IX. СЛАВЯНОСЕРЬСКІЙ УѢЗДЪ.

240. Вол. Адрианопольская.

686. *Адрианополь* (Кожина), с. б. вл., при рч. Мечетной, дв. 104, ж. 673; в. првл. (у. г. 35 в.); ц. пр., шк., 2 ярм. Въ 9 в.—ж. д. ст. Мануйловка.
687. *Мало-Ивановка* (Черногородка), д. б. вл., при рч. Бѣлой, дв. 171, ж. 1093; лѣк.
688. *Сельковка*, д. б. вл., при рчч. Бѣлой, Селезнѣ и Уткѣ, дв. 122, ж. 748; 2 лѣк.
689. *Уткина*, д. б. вл., при рч. Уткѣ, дв. 113, ж. 766.
690. *Лычкова*, д. б. вл., при рчч. Бѣлой и Ящиковой, дв. 102, ж. 654; лѣк.

241. Вол. Александровская.

691. *Александровка*, с. б. вл., при р. Лугани, дв. 107, ж. 650; в. првл. (у. г. 20 в.); ц. пр., кирп. з., винокур. з.; ярм. Въ 2 в.—ж. д. ст. Александровка.

242. Вол. Вѣловская.

692. *Вѣлов* (Штеречева), с. б. вл., при рч. Бѣлой, дв. 328, ж. 1948; в. првл. (у. г. 24 в.); ц. пр., шк., лѣк., 2 ярм.

243. Вол. Васильевская.

693. *Васильевка*, с. б. вл., при рч. Должикѣ, дв. 114, ж. 555; в. првл. (у. г. 25 в.); ц. пр., шк., лѣк., 2 ярм. Въ 1 в.—ж. д. ст. Васильевка.
694. *Петровка* (Юрьевка), д. б. вл., при рч. Лозовой и ручьѣ Калиновомъ, дв. 41 ж. 188; лѣк., кирп. з.

244. Вол. Вергуновская.

695. *Вергуновка*, с. б. г., при р. Лугани, дв. 467, ж. 2703; в. првл. (у. г. 37 в.); 2 ц. пр., 2 лѣк.

245. Вол. Веселогородская.

696. *Веселогородское* (Лекарское), мѣстчк. б. вл., при р. Сѣверномъ Донцѣ, дв. 154, ж. 845; в. првл. (у. г. 25 в.); ц. пр., шк., лѣк., 2 ярм., винокур. з., пар. мльн.
697. *Раевка*, д. б. вл., при р. Сѣверномъ Донцѣ, дв. 80, ж. 538.

246. Вол. Георгиевская.

698. *Георгиевка* (Коплянка), с. б. вл., при рч. Ольховой, дв. 170, ж. 838; в. првл. (у. г. 40 в.); ц. пр., матв. д. Въ 1½ в.—п. дв. Въ 8 в.—п. дв.
699. *Богородицкое* (Мурова), д. б. вл., при рч. Ольховой, дв. 137, ж. 683; винокур. з.

247. Вол. Городищенская.

700. *Городище*, сел. б. г., при рч. Бѣлой, дв. 581, ж. 4176; в. првл. (у. г. 50 в.); 2 ч., 7 лѣк., баз. по воскр. Въ 4 в.—ж. д. ст. Городище.
701. *Фашевка*, с. б. г., при рч. Фашевкѣ, дв. 463, ж. 3513; ц. пр., шк., 2 лѣк., винн. скл., ренск. погр., 3 ярм.

248. Вол. Горско-Ивановская.

702. *Ивановка* (Венгеровка), с. б. вл., при рч. Бѣленькой, дв. 44, ж. 269; в. првл. (у. г. 34 в.); ц. пр. Въ 8 в.—винокур. з. Въ 10 в.—винокур. з., винн. подв. Въ 10 в.—ж. д. ст. Марьевка.
703. *Голубовка*, д. б. вл., при р. Лугани, дв. 132, ж. 665; 2 лѣк.
704. *Горская* (Перовка), д. б. вл., при рч. Бѣленькой, дв. 58, ж. 289; пар. мльн.
705. *Орловка*, д. б. вл., при балкѣ Орѣховой, дв. 82, ж. 409; пар. мльн., п. дв.

249. Вол. Еленовская.

706. *Еленовка* (Раевка), с. б. вл., при рч. Лозовой, дв. 63, ж. 417; в. првл. (у. г. 50 в.); ц. пр., пчт. отд., лк., 2 ярм. Въ 10 в.—п. дв. Въ 4 в.—ж. д. ст. Ломоватка.
707. *Анненское* (Ломоватка), с. б. вл., при рч. Ломоватой, дв. 76, ж. 489; ц. пр., лк., 3 ярм.
708. *Комисаровка* (Голубовка), д. б. вл., при рч. Лозовой, дв. 64, ж. 415; лк.
709. *Мануйловка*, д. б. вл., при рч. Лозовой, дв. 41, ж. 288; лк., винокур. в.

250. Вол. Ивановская.

710. *Ивановка*, мѣстч. б. вл., въ вершинѣ балки Ольховой, дв. 509, ж. 2947; в. првл. (у. г. 60 в.); ц. пр., шк., 2 винокур. з., винн. скл., 9 лк., 2 ярм. Въ 4 в.—ж. д. ст. Ивановка.

251. Вол. Иллирійская.

711. *Иллирія*, д. б. вл., при рч. Ольховой, дв. 95, ж. 655; в. првл. (у. г. 35 в.); лк.
712. *Пантрацовка*, д. б. вл., при рч. Ольховой, дв. 16, ж. 183; лк.

252. Вол. Каменнобродская.

713. *Каменный Бродъ*, с. зав. б. г., при рч. Луганскѣ, дв. 557, ж. 2436; в. првл. (у. г. 29 в.); ц. пр., шк., 5 лк.

253. Вол. Камынская.

714. *Камынка*, с. б. вл., при рч. Камынкѣ, дв. 80, ж. 553; в. првл. (у. г. 70 в.); ц. пр., лк.
715. *Македоновка*, д. б. вл., при рч. Камынкѣ, дв. 76, ж. 534; лк.
716. *Шолоховъ Протокъ*, сд. б. вл., при рч. Луганчикѣ, дв. 64, ж. 486; ярм.

254. Вол. Краснокутская.

717. *Красный Бутъ*, с. б. вл., при рчч. Разсыпной, Мечетной и Мчущикѣ, дв. 323, ж. 1640; в. првл. (у. г. 65 в.); ц. пр., лк., 2 ярм. Въ 10 в.—ж. д. ст. Петровенька.
718. *Петровокрасноселье*, сд. б. вл., при протоцкѣ Васюковомъ, дв. 131, ж. 522; лк., п. дв.

255. Вол. Криничанская.

719. *Криничная* (Бѣженовка), д. б. вл., при рч. Камышевахѣ, дв. 35, ж. 250; в. првл. (у. г. 25 в.).

256. Вол. Крымская.

720. *Крымское*, с. б. г., при р. Сѣверномъ Донцѣ, дв. 536, ж. 2968; в. првл. (у. г. 15 в.); ц. пр., шк., арестн. д., 6 лк., винн. скл., реиск. погр., 3 ярм.
721. *Нижнее*, с. б. г., при р. Сѣверномъ Донцѣ, дв. 474, ж. 2567, ц. пр., шк., арестн. д., 7 лк., 3 ярм.

257. Вол. Луганская.

722. *Луганское*, с. зав. б. г., при рчч. Луганскѣ и Ольховой, дв. 858, ж. 4127; в. првл. (у. г. 30 в.); ц. пр., шк., 17 лк., 2 кирп. з., 2 салотон. з., харчевня.—Луганскій заводъ:

библіотека, госпиталь, фабрики: пудлинговая, цинковая, для отдѣлки снарядовъ, для выдѣлки огнеупорнаго кирпича, и литейная—для мѣднаго литья. Въ 1 в.—газ. з., ж. д. ст. Луганская.

258. Вол. Макаро-Яровская.

723. *Макаровъ Яръ*, с. б. вл., при р. Сѣверномъ Донцѣ и ручьяхъ Макаровомъ и Бѣлоусовомъ, дв. 292, ж. 1414; в. првл. (у. г. 65 в.); ц. пр., лк., ярм., баз. по воскр.
724. *Ново-Божедаровка* (Давыдовка, Кружиковка), с. б. вл., при р. Сѣверномъ Донцѣ и ручьяхъ Кружиковѣ, дв. 90, ж. 489; ц. пр., лк., 2 ярм.

259. Вол. Михайловская.

725. *Михайловка* (Абрамова), с. б. вл., при рч. Бѣлой, дв. 91, ж. 485; в. првл. (у. г. 24 в.); ц. пр., лк. Въ 5 в.—ж. д. ст. Бѣлая.

260. Вол. Николаевская.

726. *Николаевка*, с. б. вл., при р. Донцѣ, дв. 155, ж. 806; в. првл. (у. г. 45 в.); ц. пр., 2 лк., 2 ярм. Въ 5 в.—кирп. з.
727. *Лихайловка*, д. б. вл., при рч. Луганскѣ, дв. 36, ж. 214; лк.

261. Вол. Павловская.

728. *Павловка*, с. б. вл., при рч. Лозовой, дв. 60, ж. 328; в. првл. (у. г. 35 в.); ц. пр., шк., 2 лк., п. дв., 2 ярм.
729. *Краснополье*, д. б. вл., при рч. Лозовой, дв. 63, ж. 269; 2 лк., пар. мльн.
730. *Лозовая*, д. б. вл., при рч. Лозовой, дв. 46, ж. 251, лк.

262. Вол. Первомайская.

731. *Первомайская*, с. б. вл., при рч. Луганчикѣ, дв. 104, ж. 527; в. првл. (у. г. 60 в.); ц. пр., 2 ярм.
732. *Анненское*, д. б. вл., при рч. Луганчикѣ, дв. 23, ж. 136; лк.
733. *Еленовка*, д. б. вл., при рч. Луганчикѣ, дв. 76, ж. 473; лк.
734. *Церковная*, д. б. вл., при рч. Луганчикѣ, дв. 79, ж. 409; лк., пар. мльн.

263. Вол. Петрово-Голенищевская.

735. *Петровка* (Голенищевка, Дмитровка), д. б. вл., при р. Луганнѣ, дв. 55, ж. 320; в. првл. (у. г. 40 в.) Въ 3 в.—писчебум. ф., каменноугольн. копи. Въ 5 в.—кам.-угольн. копи. Въ 7 в.—лк. Въ 7 в.—ж. д. ст. Варварополье.
736. *Александровка* (Старая-Четчикова), д. б. вл., при р. Луганнѣ, дв. 16, ж. 73; лк.

264. Вол. Петропавловская.

737. *Петропавловка*, с. б. г., при рч. Луганчикѣ, дв. 454, ж. 3457; в. првл. (у. г. 54 в.); ц. пр., шк., 5 лк., винн. погр., ярм.
738. *Орловое*, с. б. г., при рч. Луганчикѣ, дв. 287, ж. 2112; ц. пр., ч., лк., винн. погр.

265. Вол. Славяносербская (Желтянская).

739. *Желтое*, с. б. г., при р. Сѣверномъ Донцѣ, дв. 357, ж. 2087; в. првл. (у. г. 9 в.); ц. пр., 2 лк., 2 ярм.
740. *При в. Славяносербскѣ*, с. б. г., при р. Сѣверномъ Донцѣ, дв. 176, ж. 1126.

266. Вол. Сокольницкая.

741. *Сокольники* (Перечиво), с. б. вл., при р. Сѣверномъ Донцѣ, дв. 65, ж. 273; в. првл. (у. г. 10 в.); ц. пр., винокур. з.
742. *Пришибъ* (Абрамовка), д. б. вл., при р. Сѣверномъ Донцѣ, дв. 70, ж. 424, пар. мльн.

267. Вол. Суходольская.

743. *Суходолъ*, с. б. вл., при р. Сѣверномъ Донцѣ, дв. 149, ж. 787; в. првл. (у. г. 48 в.); ц. пр., лѣк., кирп. и черепичн. з.

268. Вол. Успенская.

744. *Успенскъ* (Ольхова, Орѣхова, Козлова, Куцурбовка), с. б. вл., при ррч. Ольховой и Орѣховой, дв. 412, ж. 2352; в. првл. (у. г. 36 в.); ц. пр., пчт. ст., 4 лѣк., 2 ярм., винокур. з., пар. мльн.

269. Вол. Черкасская.

745. *Черкасское* (Радакова), с. б. г., при р. Лугани, дв. 295, ж. 1755; в. првл. (у. г. 12 в.); ц. пр., 2 лѣк.
746. *Хорошее*, с. б. г., при р. Лугани, дв. 265, ж. 1718; ц. пр., лѣк.

270. Вол. Чернухинская.

747. *Чернухино*, с. б. г., въ вершинѣ рч. Чернухи, дв. 327, ж. 2691; в. првл. (у. г. 55 в.); ц. пр., шк., 2 лѣк., ренск. погр., 3 ярм. Въ 2 в.—ж. д. казарма.
748. *Ольховатка*, с. б. г., при рчч. Ольховаткѣ и Булавинѣ, дв. 402, ж. 2848; ц. пр., 2 лѣк., ренск. погр., 3 ярм.

271. Вол. Штеровская.

749. *Штеровка*, с. б. вл., при рч. Юлиной, дв. 124, ж. 646; в. првл. (у. г. 40 в.); ц. пр., винокур. з., пар. мльн., лѣк., ярм. 20-го Марта. Въ 5 в.—пар. мльн.

ПЕРЕЧЕНЬ ВОЛОСТЕЙ ПО СТАНАМЪ.

1. Уѣздъ Екатеринославскій.

Въ 1-мъ станѣ: Волоская.—Діевская.—Кивьгрустьская.—Криничеватовская.—Николайфельская.—Никольская.—Петровская.—Романовская.—Солонянская.—Сурская.—Либурская.—Лопманская контора Днѣпровскихъ пороговъ.

Въ 1-мъ и во 2-мъ станахъ: Новопокровская.—Федоровская.

Во 2-мъ станѣ: Анастасьевская.—Борисовская.—Бѣлевская.—Вышетарасовская.—Красногригорьевская.—Лошкаревская.—Михайловская.—Николайтальская.—Никопольская.—Новопавловская.—Покровская.—Томаковская.—Хортицкая.—Черомлицкая.—Шолоховская.

2. Уѣздъ Александровскій.

Въ 1-мъ станѣ: Андреевская.—Вознесенская.—Григорьевская.—Жеребечкая.—Михайловская.—Натальевская.—Петровская (Свистунова).—Петровская (Строганова).

Въ 1-мъ и во 2-мъ станахъ: Заливнянская.—Фриденальская.

Въ 1-мъ, во 2-мъ и въ 3-мъ станахъ: Шенфельдская.

Въ 1-мъ и въ 2-мъ станахъ: Васинская.

Во 2-мъ станѣ: Александровская.—Больше-Михайловская.—Гавриловская.—Екатериновская.—Мало-Михайловская.—Орестопольская.—Павловская.—Покровская.—Темировская.

Въ 2-мъ и въ 3-мъ станахъ: Гуляйпольская.—Сторьская.—Туркеновская.

Въ 3-мъ станѣ: Бѣлогорьевская.—Бѣлоцерковская.—Воскресенская.—Копско-Раздорская.—Крутая.—Цареконстантиновская.—Приказъ Графскій.—Приказъ Новозлатопольскій.—Приказъ Пріятинскій.

3. Уѣздъ Бахмутскій.

Въ 1-мъ станѣ: Александро-Шульгенская.—Бахмутская.—Звиновская.—Ильиновская.—Камышевская.—Лисячянская.—Луганская.—Николаевская.—Рубжанская.—Серебрянская.—Троицкая.

Во 2-мъ станѣ: Авдотьевская.—Авдѣевская.—Александровская.—Вѣровская.—Голицыновская.—Зайцевская.—Красногородская.—Новоселовская.—Петровская 2-я.—Скотоватская.

Въ 3-мъ станѣ: Андреевская.—Архангельская.—Гришинская.—Дружковская.—Казенно-Торско-Алексѣевская.—Криворожьинская.—Петровская 1-я.—Селидовская.—Соцневская.—Степановская.

4. Уѣздъ Верхнеднѣпровскій.

Въ 1-мъ станѣ: Байдаковская.—Богодаровская.—Бородневская.—Вольнохуторская.—Краснокутская.—Кущеволовская.—Лиховская.—Мишуриногорская.—Николаевская.—Повельнастовская.—Пушкаровская.—Троицкая.—Успенская.

Во 2-мъ станѣ: Адамовская.—Алферовская.—Боголюбская.—Жолтянская.—Ивановская.—Комисаровская.—Саксаганская.—Семеновская.

Въ 3-мъ станѣ: Александровская.—Анновская.—Весело-Терновская.—Гуляйпольская.—Лозоватская.—Марьяновская.—Орденно-Васильевская.—Софиевская.—Энгельгардо-Васильевская.

5. Уѣздъ Мариупольскій.

Въ 1-мъ станѣ: Бергальская.—Бѣшевская.—Грунауская.—Игнатевская.—Каранская.—Крестовская.—Мало-Янисальская.—Манушская.—Новоспасовская.—Покровская.—Сарганская.—Темрюевская.—Ялганская.

Во 2-мъ станѣ: Андреевская.—Благодаговская.—Богатырская.—Больше-Янисальская.—Времьевская.—Людвигстальская.—Маіорская.—Марьянская.—Михайловская.—Николаевская.—Павловская.—Петровская.—Старо-Керменчивская.—Приказъ Графскій.—Приказъ Затихинскій.

6. Уѣздъ Новомосковскій.

Во 1-мъ станѣ: Бабайковская.—Гупаловская.—Елисаветовская (1-я).—Могилевская.—Очертоватовская.—Паньковская.—Петриковская.—Прядивская.—Чаплинская.—Чернетчинская.—Шульговская.—Юрьевская.

Во 2-мъ станѣ: Вольнянская.—Елисаветовская (2-я).—Знаменская.—Иозефстальская.—Каманская.—Карабиновская.—Лубимовская.—Мануиловская.—Новомосковская.—Новоселовская.—Подгороднянская.—Спасская.—Хорошевская.

Во 3-мъ станѣ: Александровская.—Афанасьевская.—Бузовская.—Васильевская.—Воскресеновская.—Голубовская.—Губиновская.—Ждановская.—Котовская.—Лычовская.—Магдалиновская.—Николаевская.—Перецепинская.—Попасновская.—Почино-Софиевская.

7. Уѣздъ Павлоградскій.

Во 1-мъ станѣ: Добровольская.—Ивановская.—Коховская.—Криштоповская.—Маріентальская.—Новопавловская.—Петропавловская.—Самойловская.—Славянская.—Троицкая.—Уплатновская.—Хорошевская.

Во 2-мъ станѣ: Александровская.—Богуславская.—Васильевская.—Васильковская.—Воскресенская.—Городищенская.—

Дмитріевская (1-я).—Дмитріевская (2-я).—Лубянская.—Николаевская.—Павлоградская.—Раздорская.

Во 3-мъ станѣ: Акимовская.—Артельская.—Вязовская.—Михайловская.—Ново-Ивановская.—Рождественская.—Рудаевская.—Степено-Черноглазовская.—Хандалѣвская.—Юрьевская.

8. Уѣздъ Ростовскій.

Во 1-мъ станѣ: Милость-Куракинская.—Мисъ-Добронадѣдинская.—Совѣтинская.

Во 2-мъ станѣ: Батайская.—Васильево-Петровская.—Ново-Николаевская.

Во 3-мъ станѣ: Кагальницкая.—Семибалковская.

Во 4-мъ станѣ: Глафировская.—Екатериновская.—Маргаритовская.—Отрадовская.

Во 5-мъ станѣ: Больше-Сальская.—Чалтырская.

9. Уѣздъ Славяносербскій.

Во 1-мъ станѣ: Александровская.—Бѣловская.—Вергунская.—Веселогорская.—Георгиевская.—Ивановская.—Иллірійская.—Каманская.—Макароаровская.—Николаевская.—Первозвановская.—Петропавловская.—Славяносербская (Желтянская).—Сухоходлькая.—Успенская.—Штеровская.

Во 2-мъ станѣ: Адрианополюская.—Васильевская.—Городищенская.—Горско-Ивановская.—Еленовская.—Краснокутская.—Криничанская.—Крымская.—Михайловская.—Павловская.—Петрово-Голенищевская.—Соколыницкая.—Черкасская.—Чернухинская.

При Луганскомъ заводѣ: Луганская.—Каменнобродская.





ТАВРИЧЕСКАЯ ГУБЕРНІЯ.

Распределение земель и

№№ по порядку.	НАИМЕНОВАНИЕ ВОЛОСТЕЙ.	ВЪ СОСТАВЪ ВОЛОСТЕЙ:								
		Ч и с л о:				Н а с с л е н и е:			К о л и ч е с т в о з е м л и (в десятинах):	
		сельскихъ обществъ.	общинъ.	селе- ний.	дво- ровъ.	по разнѣн (мужск. пола).	по семейнымъ спискамъ.		во владѣннхъ крестьян- скихъ обществъ.	
							мужск. пола.	женск. пола.	военъ.	пахатной.
Бердянский уѣздъ.										
1	Андреевская	2	2	9	1.354	3.433	4.429	5.111	27.661	21.478
2	Андреевская-Старо-Троянская	5	5	5	515	1.287	1.870	1.744	25.286	25.186
3	Берестоватская	1	1	13	1.185	3.312	4.431	4.437	23.525	15.460
4	Больше-Токмакская	2	2	2	1.738	3.381	5.512	5.507	27.442	23.301
5	Бѣлицкая	2	2	2	584	1.518	2.148	2.120	12.214	8.638
6	Вознесенская	5	5	5	1.029	2.582	3.254	3.240	23.410	14.983
7	Гальбштадтская	30	30	34	1.628	5.560	6.121	5.873	53.041	36.356
8	Гнаденфельдская	26	26	25	1.457	4.446	5.113	5.077	52.632	36.680
9	Дмитриевская	5	5	5	1.223	3.052	4.082	3.668	27.536	18.415
10	Мало-Токмакская	3	3	3	991	2.319	2.939	2.978	20.961	13.887
11	Нейгофнунгская	4	4	5	256	1.013	1.401	1.489	9.060	5.826
12	Николаевская	1	1	10	990	2.552	2.656	2.674	18.400	16.586
13	Ново-Алексѣевская	11	11	10	1.423	3.421	4.728	4.516	25.603	17.103
14	Ново-Васильевская	7	7	6	1.075	2.539	4.286	4.243	31.190	24.201
15	Орѣховская	3	3	3	812	2.024	2.964	2.822	18.683	14.134
16	Петропавловская	8	8	7	1.513	3.636	5.840	5.646	32.055	21.807
17	Покровская	8	8	7	1.092	2.334	3.237	3.187	27.683	15.357
18	Поповская	2	2	6	1.044	2.677	3.621	3.276	19.790	14.747
19	Преславская	1	1	1	201	403	672	624	8.536	5.040
20	Романовская	12	12	12	1.139	2.811	4.340	4.270	58.555	35.135
21	Сладкобалбовская	5	5	11	884	2.098	3.344	3.158	17.356	12.971
22	Царево-Дарьевская	18	18	18	1.681	3.801	5.465	5.139	77.231	43.811
23	Черниговская	8	8	8	1.596	3.787	5.604	5.297	34.377	23.218
	Итого	169	169	207	25.410	63.986	88.057	86.096	672.227	464.320
Мелитопольскій уѣздъ.										
1	Агайманская	2	2	2	956	2.236	3.323	3.025	22.769	14.000
2	Акимовская	4	4	4	958	2.609	3.266	3.187	24.244	15.851
3	Балковская	8	8	8	1.512	3.321	4.658	4.407	18.369	13.124
4	Больше-Бѣлозерская	2	2	2	1.522	3.946	5.346	5.250	38.994	30.659
5	Васильевская	6	6	6	1.293	2.698	3.543	3.134	18.016	12.132
6	Верхне-Бѣлозерская	2	2	1	1.204	2.736	3.871	3.859	26.064	21.935
7	Верхне-Рогачицкая	2	2	2	1.709	3.582	5.148	5.134	33.037	29.037
8	Веселовская	4	4	4	1.147	2.755	3.946	3.921	28.526	23.094

Населения по волостямъ.

ВЪ РАЙОНѢ ВОЛОСТЕЙ:								ВЪ ПРЕДѢЛАХЪ ВОЛОСТНОЙ ТЕРРИТОРИИ:				№№ по порядку.
Количество земли (въ десятинахъ):								Количество земли (въ десятинахъ):		Население:		
во владѣніи частныхъ лицъ.		удѣльной.		казенной.		остальной.		всей.	пахатной.	мужск. пола.	женск. пола.	
всей.	пахатной.	всей.	пахатной.	всей.	пахатной.	всей.	пахатной.					
2.243	2.168	—	—	—	—	170	170	30.074	23.816	4.459	5.132	1
769	669	—	—	—	—	300	300	26.355	26.155	1.880	1.748	2
—	—	—	—	—	—	114	114	23.639	15.574	4.431	4.437	3
5	1	—	—	26	10	120	120	27.593	23.432	5.512	5.507	4
—	—	—	—	—	—	120	120	12.334	8.758	2.148	2.120	5
4.712	1.350	—	—	5.272	857	150	100	33.544	17.290	3.300	3.286	6
689	293	—	—	1.440	—	11.405	11.339	66.575	47.988	6.148	5.905	7
363	195	—	—	2.705	—	—	—	55.700	36.875	5.152	5.122	8
86	63	—	—	—	—	199	177	27.821	18.655	4.083	3.669	9
1.493	320	—	—	—	—	199	79	22.653	14.286	2.959	2.988	10
—	—	—	—	—	—	120	120	9.180	5.946	1.401	1.489	11
—	—	—	—	—	—	161	159	18.561	16.745	2.656	2.674	12
9.461	4.000	—	—	477	277	478	454	36.019	21.834	4.835	4.547	13
6.658	1.971	—	—	6.668	4.013	95	95	44.611	30.280	4.310	4.256	14
—	—	—	—	—	—	—	—	18.683	14.134	2.964	2.822	15
1.375	500	—	—	—	—	306	301	33.736	22.608	5.890	5.676	16
—	—	—	—	—	—	160	148	27.843	15.505	3.263	3.204	17
—	—	—	—	—	—	168	168	19.958	14.915	3.621	3.276	18
—	—	—	—	—	—	70	69	8.606	5.109	672	624	19
1.001	960	—	—	1.208	650	720	706	61.484	37.451	4.359	4.283	20
—	—	—	—	—	—	100	100	17.456	13.071	3.344	3.158	21
—	—	—	—	12.574	2.625	3.954	1.990	93.759	48.426	5.543	5.167	22
—	—	—	—	—	—	175	167	34.552	23.385	5.604	5.297	23
28.855	12.490	—	—	30.370	8.432	19.284	16.996	750.786	502.238	88.534	86.387	
10.725	270	6.400	505	24.554	5.022	240	125	64.688	19.922	3.721	3.247	1
5.941	1.973	—	—	12.214	738	363	303	42.762	18.865	3.447	3.296	2
30.623	9.509	2.732	1.234	—	—	2.098	931	53.822	24.798	4.834	4.495	3
12.165	1.087	—	—	640	640	186	186	51.985	32.572	5.457	5.298	4
39.569	7.490	—	—	—	—	240	240	57.825	19.862	3.988	3.572	5
—	—	—	—	—	—	99	99	26.163	22.034	3.871	3.859	6
—	—	—	—	—	—	1.544	944	34.581	29.981	5.158	5.138	7
59.942	12.404	—	—	—	—	380	380	88.848	35.878	4.801	4.399	8

Распределение земель и

№ по порядку.	НАИМЕНОВАНИЕ ВОЛОСТЕЙ.	ВЪ СОСТАВЪ ВОЛОСТЕЙ:									
		Ч и с л о:				Н а с е л е н и е:			К о л и ч е с т в о з е м л и (в десятинах):		
		сельскихъ обществъ.	общинъ.	селе- ній.	дво- ровъ.	по ревизіи (мужск. пола).	по семейнымъ спискамъ.		во владѣніи крестьян- скихъ обществъ.		
							МУЖСК. ПОЛА.	ЖЕНСК. ПОЛА.	ВСЕЙ.	ПАХАТНОЙ.	
9	Веселянская	3	3	3	563	1.073	1.621	1.591	7.625	5.882	
10	Водянская	1	1	1	789	1.698	2.264	2.259	11.581	5.622	
11	Волконештская	5	5	6	445	951	1.384	1.294	21.896	11.651	
12	Днѣпровская	1	1	1	659	1.507	2.308	2.345	12.396	12.131	
13	Екатериновская	4	4	9	414	1.159	1.319	1.359	3.097	865	
14	Ефремовская	4	4	5	700	1.910	2.952	2.888	17.306	9.578	
15	Зеленовская	2	2	2	716	2.021	2.599	2.486	16.789	14.707	
16	Знаменская	1	1	2	1.535	2.951	4.387	4.517	26.721	16.051	
17	Иоганесрусская	2	2	2	93	326	338	336	4.624	2.184	
18	Каменская	1	1	2	806	1.499	2.187	2.224	10.651	6.902	
19	Лепатихская	2	2	3	1.121	2.443	3.024	2.913	25.366	22.202	
20	Михайловская	1	1	1	1.415	3.156	4.520	4.640	28.903	20.735	
21	Нижне-Рогачивская	4	4	4	550	1.080	1.750	1.686	7.020	4.944	
22	Нижне-Сѣрогоская	5	5	6	1.756	4.509	6.196	6.064	54.389	29.557	
23	Петровская	3	3	3	831	2.037	2.640	2.536	37.601	11.097	
24	Пришибская	27	27	26	1.430	6.120	9.624	9.164	63.028	39.152	
25	Рубановская	2	2	2	1.138	2.686	3.711	3.335	30.496	25.898	
26	Терпѣневская	10	10	13	2.306	5.603	8.633	8.692	50.900	35.416	
27	Тимошовская	4	4	6	1.140	2.894	4.539	4.660	27.543	25.071	
28	Эйгенфельдская	6	6	6	361	1.323	2.040	1.987	17.054	8.897	
29	Юзкуйская	4	4	9	1.297	2.855	3.620	3.496	30.586	16.698	
	Безъ означенія волостей	—	—	—	—	—	—	—	—	—	
	Итого	122	122	141	30.866	73.684	104.757	102.389	715.591	485.072	
	Днѣпровскій уѣздъ.										
1	Алешковская	2	2	16	1.127	2.009	3.033	3.099	14.125	4.555	
2	Бехтерская	8	8	8	399	851	1.220	1.283	4.039	2.972	
3	Больше-Копанская	6	6	9	1.164	2.585	3.983	4.001	21.892	17.197	
4	Громовская	5	5	7	595	1.643	2.158	1.968	24.544	8.213	
5	Дмитрѣвская	4	4	4	162	616	499	486	2.463	940	
6	Збурьевская	5	5	17	1.990	4.236	6.401	5.967	29.941	23.538	
7	Казаче-Лагерская	1	1	8	541	1.183	1.762	1.778	13.591	12.520	
8	Клирская	5	5	4	1.580	3.758	5.326	5.158	31.712	25.593	
9	Каланчаковская	4	4	5	910	3.003	3.200	2.985	22.383	10.333	
10	Каховская	7	7	7	561	1.212	1.802	1.717	6.106	5.065	
11	Князь-Григорьевская	2	2	2	300	845	899	895	3.614	2.224	

Населенія по волостямъ.

ВЪ РАЙОНѢ ВОЛОСТЕЙ:								ВЪ ПРЕДѢЛАХЪ ВОЛОСТНОЙ ТЕРРИТОРИИ:				№№ по порядку.
Количество земли (въ десятинахъ):								Количество земли (въ десятинахъ):		Населеніе:		
во владѣніи частныхъ лицъ.		удѣльной.		казенной.		остальной.		всѣй.	пахатной.	мужск. пола.	женск. пола.	
всѣй.	пахатной.	всѣй.	пахатной.	всѣй.	пахатной.	всѣй.	пахатной.					
7.293	2.000	—	—	—	—	120	120	15.038	8.002	1.791	1.650	9
—	—	—	—	—	—	133	65	11.714	5.687	2.264	2.259	10
9.492	1.600	—	—	—	—	60	50	31.448	13.301	1.513	1.345	11
—	—	—	—	—	—	33	28	12.429	12.159	2.308	2.345	12
41.877	9.655	—	—	—	—	120	100	45.094	10.620	1.843	1.664	13
68	5	—	—	7.182	—	292	292	24.848	9.875	3.106	2.936	14
—	—	—	—	—	—	180	180	16.969	14.887	2.599	2.486	15
20	20	—	—	—	—	364	264	27.105	16.335	4.387	4.517	16
3.547	1.500	—	—	—	—	—	—	8.171	3.684	372	343	17
10	10	—	—	—	—	120	120	10.781	7.032	2.187	2.224	18
—	—	—	—	—	—	179	179	25.545	22.381	3.024	2.913	19
—	—	—	—	—	—	300	210	29.203	20.945	4.520	4.640	20
24.046	9.800	—	—	—	—	121	120	31.187	14.864	2.754	2.583	21
300	100	—	—	11.213	3.101	387	357	66.289	33.115	6.374	6.193	22
43.360	4.720	—	—	17.513	1.100	240	180	98.714	17.097	3.261	2.797	23
3.600	900	—	—	—	—	6.915	6.592	73.543	46.644	9.624	9.164	24
—	—	—	—	—	—	99	45	30.595	25.943	3.711	3.335	25
604	—	—	—	2.593	1.297	942	804	55.046	37.517	8.643	8.696	26
—	—	—	—	—	—	363	329	27.906	25.400	4.539	4.660	27
7.868	434	—	—	—	—	123	120	25.045	9.451	2.158	2.035	28
31.712	5.500	—	—	890	—	304	110	63.492	22.308	3.834	3.634	29
—	—	—	—	—	—	946	—	946	—	545	306	
332.762	68.977	9.132	1.739	76.799	11.898	17.498	13.473	1.151.762	581.159	110.634	106.029	
4	4	—	—	2.843	—	120	2	17.092	4.561	3.033	3.099	1
122.091	11.123	—	—	1.910	500	150	110	128.190	14.705	2.759	2.121	2
1.120	530	—	—	1.043	—	300	300	24.355	18.027	4.015	4.025	3
59.818	2.146	—	—	9.483	15	141	11	93.986	10.385	2.652	2.206	4
70.299	5.604	—	—	20.467	4.155	120	120	93.349	10.819	805	718	5
10.931	1.330	—	—	2.923	—	222	157	44.017	25.025	6.513	6.074	6
—	—	—	—	1.597	—	124	120	15.312	12.640	1.762	1.778	7
12.730	4.833	—	—	540	120	440	440	45.422	30.986	5.422	5.240	8
6.127	332	—	—	—	—	133	30	28.643	10.695	3.250	3.019	9
74.985	16.597	—	—	—	—	3.240	1.140	83.331	22.802	3.430	3.104	10
14.503	1.894	—	—	118	45	240	240	18.475	4.403	929	916	11

Распределение земли

Виды культур	ВЪ СОСТАВЪ ВОЛОСТЕЙ							
	Число				Единицъ			Всего
	Семействъ	Дворовъ	Душевъ	Семействъ	Въ составѣ		Всего	
					Семействъ	Дворовъ		
Пашенный угодья								
1. Пашня	6	6	7	387	127	1283	2109	1042
2. Луга	3	1	4	128	4	48	48	—
3. Луга	3	3	7	121	130	425	425	312
4. Луга	3	3	17	107	104	407	2142	125
5. Луга	1	1	9	15	177	143	277	—
6. Луга	1	2	6	27	17	34	37	134
7. Луга	4	4	9	170	133	424	133	133
8. Луга	1	2	1	67	101	124	127	127
Итого	22	22	109	1094	1727	2221	5021	2221
Пашенный угодья								
1. Пашня	1	7	6	122	44	58	41	676
2. Луга	3	3	3	114	14	21	38	136
3. Луга	2	3	3	105	24	19	27	574
4. Луга	3	10	16	21	360	76	63	1112
5. Луга	4	4	4	57	22	29	22	204
Итого	13	27	42	419	1759	2182	1913	2026
Пашенный угодья								
1. Пашня	1	2	2	28	47	58	100	5
2. Луга	2	3	3	22	54	59	66	91
3. Луга	3	7	9	200	654	574	773	5564
4. Луга	2	7	7	212	77	109	907	1027
5. Луга	—	—	—	—	—	—	—	—
Итого	10	19	21	572	1433	2023	1546	1683
Пашенный угодья								
1. Пашня	13	13	16	724	1875	1982	1767	970
2. Луга	14	19	23	654	2054	2636	2754	1558
3. Луга	21	21	22	1004	2946	2950	2459	547
4. Луга	1	1	1	65	303	511	433	383

Землеустройства по волостямъ.

ВЪ РАЙОНѢ ВОЛОСТЕЙ:								ВЪ ПРЕДѢЛАХЪ ВОЛОСТНОЙ ТЕРРИТОРИИ:				№№ по порядку.
Количество земли (въ десятинахъ):								Количество земли (въ десятинахъ):		Населеніе:		
Частичныя частныя лицъ.		удѣльной.		казенной.		остальной.		всей.	пахатной.	мужск. пола.	женск. пола.	
н.	пахатной.	всей.	пахатной.	всей.	пахатной.	всей.	пахатной.					
465	4.540	—	—	—	—	180	180	41.094	11.863	2.245	2.112	12
546	6.192	—	—	—	—	—	—	14.546	6.182	404	407	13
248	3.125	—	—	1.780	554	240	240	59.197	23.969	5.026	4.862	14
858	28	—	—	25.494	246	1.536	385	107.442	13.754	4.572	4.124	15
994	362	—	—	9.616	731	245	59	79.605	24.822	4.093	3.713	16
900	20	—	—	5.974	—	63	—	11.141	620	916	923	17
681	4.018	—	—	2.490	74	293	280	64.884	25.075	4.871	4.501	18
925	2.027	—	—	—	—	120	5	52.320	12.912	2.191	1.974	19
1.225	64.695	—	—	86.278	6.440	7.907	3.819	1.023.401	284.245	58.888	54.916	
0.535	11.568	—	—	1.351	338	10.360	707	120.962	16.088	2.606	2.232	1
7.172	9.566	—	—	2.078	606	11.000	1.102	132.558	12.213	2.735	2.381	2
16.516	4.525	—	—	17.138	425	3.860	249	122.618	6.599	1.515	1.135	3
17.601	4.299	—	—	29.454	1.099	5.902	171	145.149	9.265	2.149	1.567	4
12.668	4.968	—	—	—	—	398	15	15.072	5.583	478	447	5
24.492	34.926	—	—	50.021	2.468	31.520	2.244	536.359	49.748	9.483	7.762	
83.921	10.001	—	—	—	—	3.711	—	87.715	10.081	1.132	1.117	1
83.124	9.491	—	—	9.390	1.870	12.684	970	106.139	13.262	1.132	1.136	2
114.788	7.222	—	—	1.517	135	21.741	1.502	143.630	11.916	3.547	3.222	3
34.247	4.839	—	—	2.608	—	5.460	1.040	52.592	6.074	1.363	1.278	4
85.968	9.108	—	—	609	85	18.756	1.171	105.333	10.364	1.951	1.774	5
402.048	40.661	—	—	14.124	2.090	62.352	4.683	495.409	51.697	9.125	8.527	
32.177	18.947	—	—	5.635	30	8.470	6.462	56.052	29.660	3.655	3.255	1
169.658	13.618	—	—	2.336	—	1.206	285	188.788	19.464	7.550	7.170	2
24.180	5.107	—	—	1.911	3	372	230	31.935	6.657	3.438	2.933	3
62	50	—	—	—	—	477	348	3.885	3.050	511	483	4

Населенія по волостямъ.

ВЪ РАЙОНѢ ВОЛОСТЕЙ:								ВЪ ПРЕДЕЛАХЪ ВОЛОСТНОЙ ТЕРРИТОРИИ:				МѢ по ПОРЯКУ.
Количество земли (въ десятинахъ):								Количество земли (въ десятинахъ):		Населеніе:		
во владѣніи частныхъ лицъ.		удѣльной.		казенной.		остальной						
всей.	пахатной.	всей.	пахатной.	всей.	пахатной.	всей.	пахатной.	всей.	пахатной.	мужск. пола.	женск. пола.	
35.408	10.188	—	—	16.825	8	478	348	66.081	12.257	3.851	3.360	5
—	—	—	—	—	—	101	30	3.642	1.414	1.409	1.388	6
80.948	34.644	—	—	3.425	51	6.120	1.275	92.846	37.553	3.372	2.991	7
12.386	3.063	—	—	7.573	—	5.060	167	25.019	3.230	1.239	1.240	
854.819	85.617	—	—	37.705	92	21.806	8.797	468.248	118.285	25.025	22.820	
82.753	11.182	—	—	336	80	24.118	1.353	112.720	15.840	4.238	3.734	1
2.588	855	—	—	—	—	—	—	5.405	2.126	1.945	1.831	2
38.293	10.273	—	—	330	51	9.946	1.108	53.142	12.482	2.438	2.143	3
66.539	18.431	—	—	5.322	—	2.852	454	79.662	20.451	3.824	3.850	4
105.395	19.762	—	—	—	—	22.397	3.708	128.695	23.790	3.632	3.182	5
13.081	2.798	—	—	13.632	—	234	—	51.918	5.085	3.588	3.951	6
33.186	11.234	—	—	—	—	—	—	36.251	12.534	941	861	7
109.948	28.417	—	—	590	—	4.966	2.286	121.232	32.631	4.374	4.078	8
451.788	102.952	—	—	20.210	131	64.518	8.909	589.025	124.939	24.980	23.630	
13.436	151	—	—	1.898	—	101	57	46.363	467	4.193	3.833	1
22.470	259	—	—	1.323	186	271	157	27.391	1.208	1.842	1.649	2
22.643	442	—	—	7	—	2.491	104	37.568	666	6.785	5.891	3
10.740	858	—	—	8.643	—	86	21	26.261	1.597	4.045	3.651	4
69.289	1.710	—	—	11.871	186	2.949	339	137.578	3.938	16.865	15.024	

СПИСОКЪ ВАЖНѢЙШИХЪ СЕЛЕНІЙ

I СИМФЕРОПОЛЬСКІЙ УѢЗДЪ.

1. Имя Дуваншанская.

1. *Дуваншанск.* д. б. г. при р. Дуваншанскъ, дв. 164, ж. 400; в. прел. (у. г. 46 в.); 2 мчт.; шк.; мчт. ст.; 6 лок., 3 школы, 3 харчонн. Въ 3 в. мчт. муръ, шиповн. з., лок. Въ 4 в. — и пр., шиповн. з. Въ 5 в. и пр. Въ 6 в. 2 мчт.; лок. Въ 10 в. мчт. Въ 14 в. мчт. Въ 16 в. мчт. Въ 18 в. 2 мчт. Въ 20 в. 2 мчт.; бузня. Въ 22 в. мчт., лок. Въ 2 в. ж. в. ст. Дуваншанскъ Въ 9 в. — 2 школы.
2. *Лашинск.* д. б. г., дв. 24, ж. 137; мчт.
3. *Аркинск.* д. б. г., при р. Качъ, дв. 57, ж. 142; и пр., мчт.; 2 лок.
4. *Гуляевск.* д. б. г., при р. Качъ, дв. 42, ж. 165; мчт.
5. *Калашинск.* д. б. г., при р. Качъ, дв. 43, ж. 210; мчт.; 2 лок.
6. *Килишанск.* д. б. г., дв. 76, ж. 354; мчт.; лок.
7. *Маминск.* д. б. г., при р. Качъ, дв. 59, ж. 349; мчт.; лок.
8. *Орты Киселья Ортовой.* д. б. г., дв. 53, ж. 257; мчт.; лок.
9. *Таранлиевск.* д. б. г., при р. Альмъ, дв. 47, ж. 211; мчт.; лок.
10. *Тастанск.* д. б. г., при р. Качъ, дв. 11, ж. 53; мчт.
11. *Топчиновск.* д. б. г., при р. Качъ, дв. 6, ж. 23; мчт.
12. *Чоттарск.* д. б. г., при р. Качъ, дв. 30, ж. 144; мчт.
13. *Иванск.* д. б. г., при р. Качъ, дв. 40, ж. 172; мчт.; лок.
14. *Ифандиновск.* д. б. г., при р. Качъ, дв. 11; ж. 87; мчт.

2. Имя Буяковск.

15. *Буяковск.* д. б. г., при рч. Буя, дв. 97, ж. 884; в. прел. (у. г. 22 в.); и пр., шк. и ст., мчт. ст.; 3 лок., пекарня, трет. — Въ 1 в. мчт. Въ 3 в. мчт. Въ 4 в. — мчт. Въ 6 в. — лют. мачт. д., мчт., шк. Въ 6 1/2 в. бузня. Въ 7 в. — 5 мчт., череп. и. Въ 8 в. мчт. Въ 9 в. бузня, шиповн. Въ 10 в. 8 мчт. Въ 10 1/2 мчт., шк. Въ 12 в. 2 мчт., каменоломня. Въ 13 в. мчт., каменол. Въ 15 в. 3 мчт.; 2 лок., 9 кирк. и череп. и. Въ 16 в. 4 мчт. Въ 17 в. 2 мчт. Въ 19 в. мчт. Въ 20 в. — 10 мчт., мчт. ст., лок. Въ 20 1/2 в. мчт. Въ 21 в. мчт., каменол. Въ 22 в. — 2 мчт. Въ 23 в. — бузня. Въ 25 в. 7 мчт., череп. и. лок. Въ 26 в. — 3 мчт. Въ 28 в. 8 мчт. Въ 30 в. череп. и. Въ 30 в. 3 мчт., шк., шиповн. и., каменол. Въ 31 в. мчт. Въ 35 в. 2 мчт. Въ 39 в. ч. д. мчт. ст., 2 трет. Въ 40 в. — и пр., 2 мчт.; лок. Въ 44 в. лют. мачт. д., шк.
16. *Александровск.* (Алтай), колонія нѣмц., дв. 14, ж. 76; мчт., лок. д., шк.
17. *Аштановск.* д. б. г., дв. 30, ж. 187; мчт.; лок.
18. *Альск.* д. б. г., дв. 24, ж. 108; мчт.
19. *Арабаевск.* д. б. г., при фонтанѣ, дв. 41, ж. 332; лок.

20. *Килишанск.* д. б. г., дв. 92, ж. 421; 3 мчт.; лок.
21. *Калашинск.* д. б. г., дв. 23, ж. 138; мчт.
22. *Кларск.* д. б. г., дв. 36, ж. 196; мчт.
23. *Корсаевск.* колонія нѣмц., дв. 43, ж. 223; мчт., лок. д., шк.; чужез. з.
24. *Маминск.* с. б. г., при рч. Бинтерекъ, дв. 100, ж. 860; и пр., шк., лок.
25. *Ново-Царница.* колонія болгар., дв. 70, ж. 412; 2 камен. зав.
26. *Орта-Воссанск.* д. б. г., дв. 36, ж. 166; мчт.; 3 череп. в.
27. *Талларовск.* д. б. г., дв. 15, ж. 78; мчт.
28. *Игары-Вотки.* д. б. г., дв. 19, ж. 110; мчт.

3. Вол. Каралевская.

29. *Бююк-Каралевск.* д. б. г., дв. 58, ж. 420; в. прел. (у. г. 48 в.); 2 мчт.; лок. Въ 1 в. — мчт. Въ 4 в. — 2 мчт.; бузня. Въ 11 в. — и пр.
30. *Адыш-Чокранск.* д. б. г., дв. 49, ж. 264; мчт.
31. *Автомодорск.* д. б. г., дв. 68, ж. 402; мчт.
32. *Албатск.* д. б. г., дв. 72, ж. 379; 3 мчт.
33. *Бички.* д. б. г., дв. 12, ж. 72; мчт.
34. *Борковск.* пос. б. г., дв. 3, ж. 19; мчт.
35. *Зеланковск.* д. б. г., дв. 29, ж. 178; мчт.
36. *Кабарта.* пос. б. г., дв. 5, ж. 20; мчт.
37. *Кучки.* д. б. г., дв. 38, ж. 125; мчт.
38. *Кучук-Вуярск.* д. б. г., дв. 15, ж. 64; мчт.
39. *Смаиль-Байкиевск.* д. б. г., дв. 28, ж. 160; мчт.
40. *Сурташск.* д. б. г.; дв. 112, ж. 523; 3 мчт.; 2 лок.
41. *Табертск.* д. б. г., дв. 100; ж. 479; 2 мчт.
42. *Тале.* д. б. г., дв. 19, ж. 103; мчт.
43. *Узунбашиевск.* д. б. г., дв. 64, ж. 370; мчт.
44. *Уяна.* д. б. г., дв. 60, ж. 364; мчт.
45. *Черуевск.* д. б. г., дв. 69, ж. 291; 2 мчт.
46. *Черковск-Корманск.* д. б. г., дв. 56, ж. 371; мчт.
47. *Шули.* д. б. г., дв. 79, ж. 423; 2 мчт.
48. *Ювары-Баралевск.* д. б. г., дв. 62, ж. 352; мчт.

4. Вол. Кроментальская.

49. *Кроменталь.* колонія, при р. Булганакъ, дв. 65, ж. 994; в. прел. (у. г. 20 в.); 2 костела, 2 шк.; лок.

5. Вол. Махмушская.

50. *Махмушск.* с. б. г., при 4-хъ фонтанахъ, дв. 156, ж. 686; в. прел. (у. г. 24 в.); и пр., мчт., шк.; лок. Въ 6 в. — мчт. Въ 7 в. — и пр., мчт.; и др. бузня. Въ 10 в. — и др. Въ 15 в. — мчт. Въ 16 в. — мчт. Въ 18 в. — лок. Въ 20 в. — мчт.

- Въ 42 в.—2 ц. пр., ч. Въ 13 в.—ж. д. ст. Алымынская. Въ 19 в. казарма для рабочихъ.
51. *Азель*, д. б. г., дв. 29, ж. 156; мчт.
52. *Вешуй*, д. б. г., дв. 108, ж. 762; 5 мчт.; пекарня, бузня.
53. *Бил-Салы*, с. б. г., при р. Качъ, дв. 58, ж. 255; ц. пр., шк.
54. *Би-Эль*, д. б. г., дв. 35, ж. 189; мчт.; лвк.
55. *Бюкс-Лашлаев*, д. б. г., дв. 56, ж. 302; 3 мчт.
56. *Волто-Чакран*, колонія, при фонтанъ. дв. 26, ж. 118; ц. пр.; лвк.
57. *Кабаса*, д. б. г., дв. 20, ж. 97; мчт.
58. *Карачъ*, д. б. г., дв. 5, ж. 32; мчт.
59. *Коджук-Эль*, д. б. г., дв. 23, ж. 124; мчт.
60. *Козби-Эль*, д. б. г., дв. 27, ж. 145; мчт.
61. *Кочкор-Эль*, д. б. г., дв. 16, ж. 86; мчт.
62. *Ой-Сунки*, д. б. г., дв. 25, ж. 135, мчт.
63. *Отеш-Эль*, д. б. г., дв. 1, ж. 6; мчт.
64. *Савлы*, с. б. вл., при родникахъ, дв. 99, ж. 762; ц. пр., шк., лвк.
65. *Савлы Средня*, д. б. г., дв. 103, ж. 762; шк.; лвк.
66. *Сакоев*, д. б. г., дв., 18, ж. 97; мчт.
67. *Черкес-Эль*, д. б. г., дв. 13, ж. 70; мчт.
68. *Эдыш-Эль*, д. б. г., дв. 34, ж. 183; мчт.

6. Вол. Нейватская.

69. *Лейзаев* (Чукурча), колонія нѣмц., при рч. Зуъ, дв. 48, ж. 968; в. прв. (у. г. 23 в.), ц. лют., 2 шк.
70. *Розиталь* (Бурунча), колонія нѣмц., при рч. Бурунчъ, дв. 57, ж. 1027; ц. католич., шк.; лвк.
71. *Фриденталъ* (Контаузня), колонія нѣмц., при урочищѣ Монтонай, дв. 37, ж. 802; ц. лют., шк.; лвк.

7. Вол. Сарабузская.

72. *Сарабуз*, посел. б. вл., при р. Салгирь, дв. 9, ж. 87; в. прв. (у. г. 12 в.); шк. Въ 2 в.—ц. пр., 2 мчт., шк., лвк. Въ 3 в.—бузня. Въ 4 в.—2 мчт. Въ 6 в.—мчт., шк. Въ 8 в.—мчт. Въ 9 в.—мчт. Въ 10 в.—бузня. Въ 12 в.—2 мчт., бузня. Въ 15 в.—4 мчт. Въ 17 в.—мчт. Въ 18 в.—мчт. Въ 19 в.—2 мчт. Въ 20 в.—мчт. Въ 22 в.—тркт., бузня. Въ 23 в.—2 мчт. Въ 25 в.—мчт. Въ 27 в.—3 мчт. Въ 29 в.—мчт. Въ 30 в.—ц. пр., мчт. Въ 5 в.—казарма. Въ 6 в.—казарма. Въ 7 в.—ж. д. ст. Сарабузъ.
73. *Витакъ*, д. б. г., при р. Салгирь, дв. 11, ж. 107; мчт.
74. *Курцы*, д. б. г., дв. 36, ж. 352; кирп. з.
75. *Чулюча*, д. б. г., при рч. Чуюнчъ, дв. 14, ж. 153; мчт.

II. БЕРДЯНСКІЙ УѢЗДЪ.

8. Вол. Андреевская.

76. *Андреевка*, с. б. г., при рч. Кильтичи, дв. 1087, ж. 7717; в. прв. (у. г. 40 в.); 2 ц. пр., евр. мѣтв. д., 2 шк., 4 лвк., погр., винн. скл., 2 ярм., баз., 2 п. дв.
77. *Власевка* (Шельм 1-е), сел. б. вл., при рч. Сасикъ, дв. 229, ж. 1486; мѣтв. д., шк., 3 лвк.

9. Вол. Андреевская-Старо-Троицкая.

78. *Андреевка* (Канжиголы), колонія болгаръ, при рч. Буртагин, дв. 140, ж. 1036; в. прв. (у. г. 18 в.); мѣтв. д., шк., 2 лвк.
79. *Николаска* (Котуръ Оглу), колонія болг., при рч. Буцой Бердянкъ, дв. 87, ж. 629; мѣтв. д., шк., 3 лвк.
80. *Палаузовка* (Калсы Оглу), колонія болг., при рч. Кильтигин, дв. 80, ж. 574; мѣтв. д., шк.
81. *Софиевка* (Айтамгалы, Шекерлы-Китай, Карамурза), колонія болгар., дв. 107, ж. 615; мѣтв. д., шк., 2 лвк.
82. *Троликъ* (Бадракъ, Шаншекли), колонія болгаръ, при рч. Кальтигин, дв. 101, ж. 760; ц. пр., пчт. ст.

10. Вол. Берестоватская.

83. *Берестовое*, с. б. г., при рч. Берестовой, дв. 1005, ж. 7537; в. прв. (у. г. 42 в.); ц. пр., 3 шк., 2 лвк., 3 ярм., баз.
84. *Лисовское*, пос. б. г., при р. Бердъ, дв. 23, ж. 167; лвк.

11. Вол. Вольше-Токмакская.

85. *Большой Токмакъ*, мѣст. б. г., при р. Токмакъ, дв. 1629, ж. 10231; в. прв. (у. г. 96 в.); 2 ц. пр., евр. синагога, з. блвн., 4 шк., пчт. отд., з. ст., апт., 2 пар. мѣлн., салотоп. з., кирп. з., череп. з., 4 кожевнн. з., 16 горшечн. з., 44 лвк., 5 ренск. погр., 2 тркт., 4 винн. скл., 1 харчевня, 3 ярм., базарн.

86. *Нижній Куркулакъ*, сел. б. г., при рч. Куркулакъ, дв. 109 ж. 851; шк., лвк.

12. Вол. Вѣлициная.

87. *Вѣлицкое* (Аулъ, Юдлова), с. б. г., при р. Конгъ, дв. 497 ж. 3799; в. прв. (у. г. 126 в.); ц. пр., шк., 3 лвк.

13. Вол. Вознесенская.

88. *Вознесенка* (Богурдакъ), сел. б. г., близь р. Молочной, дв. 420, ж. 2692; в. прв. (у. г. 110 в.); мѣтв. д., шк., кирп. з. Въ 6 в.—лѣсн. прст. Въ 12 в.—кирп. з.
89. *Востантинювка* (Единохта), с. б. г., близь р. Молочной, дв. 350, ж. 2239; ц. пр., шк., кирп. з.
90. *Мурдиювка*, с. б. вл., при р. Молочной, дв. 132, ж. 776; ц. пр., шк.
91. *Тягоювка* (Бургутъ), сел. б. г., при балкѣ Аранъ, дв. 108, ж. 613; мѣтв. д., лвк.

14. Вол. Гальбштадтская.

92. *Ной-Гальбштадтъ*, кол. нѣмц., при р. Молочной, дв. 40, ж. 185; в. прв. (у. г. 110 в.); мѣтв. д., 2 шк., пчт. конт., пчт. ст., апт., механ. чуг. лнт. з., кожевнн. з., лвк., тркт., лѣсн. прст. Въ 12 в.—п. дв. Въ 16 в.—тркт. Въ 25 в.—тркт.
93. *Александрювка*, кол. нѣмц., при балкѣ Бегимъ-Чокракъ, дв. 59, ж. 335; мѣтв. д., шк.
94. *Алтмау*, кол. нѣмц., при р. Молочной, дв. 58, ж. 558; шк., лвк., кирп. з., тркт.
95. *Блюменортъ*, кол. нѣмц., при рч. Бурудушманъ, дв. 44, ж. 408; шк., лвк., скл. желѣза.
96. *Блюмштейнъ*, кол. нѣмц., при р. Молочной, дв. 68, ж. 550; шк.
97. *Вернердорфъ*, кол. нѣмц., при рч. Токмакъ, дв. 77, ж. 571; шк.

128. *Каммерфельде*, кол. нѣмец., при р. Токмачѣ, дв. 42, ж. 267; шк.

129. *Колтисфельдъ* (Шпорву), кол. нѣмец., при балкѣ Курудушанѣ, дв. 158, ж. 1050; 2 шк.

130. *Ландкромъ* (Красный Нумеръ), кол. нѣмец., дв. 78, ж. 411; шк.; лѣк.

131. *Мариаполь*, кол. нѣмец., при балкѣ Авандѣ, дв. 25, ж. 171; шк., лѣк.

132. *Мариянталь* (Порденау, Шардау), кол. нѣмец., при рч. Чокракѣ, дв. 157, ж. 1098; мѣтв. д., 3 шк., каретн. мастрск., лѣк.

133. *Миренау*, кол. нѣмец., при балкѣ Курудушанѣ, дв. 60, ж. 419; мѣтв. д., шк., лѣк.

134. *Николайдорфъ*, кол. нѣмец., при балкѣ Авандѣ, дв. 31, ж. 208; шк.

135. *Паства*, кол. нѣмец., при рч. Юманле, дв. 43, ж. 252; шк.

136. *Паульстеймъ*, кол. нѣмец., при балкѣ Авандѣ, дв. 36, ж. 192; шк.

137. *Проненау*, кол. нѣмец., при рч. Юманле, дв. 58, ж. 447; шк.

138. *Руднергейде*, кол. нѣмец., при рч. Саснкъ Кулакѣ, дв. 68, ж. 544; мѣтв. д., 2 шк.; пчт. ст.; лѣк., пивовар. зав.

139. *Францталь*, кол. нѣмец., при рч. Юманле, дв. 64, ж. 427; шк.

140. *Фридендорфъ*, кол. нѣмец., при рч. Чокракѣ, дв. 53, ж. 371; шк.

141. *Фриденсруэ*, кол. нѣмец., при рч. Юманле, дв. 56, ж. 439; шк., кирп. з.

142. *Штейнбази*, кол. нѣмец., при рчч. Юманле и Чокранѣ, дв. 1, ж. 7; шк., тркт.

143. *Штейнфельде*, кол. нѣмец., при рч. Юманле, дв. 37, ж. 253; шк., лѣк.

144. *Дмитрѣевка*, сел. б. г., при рч. Кальтечій, дв. 293, ж. 1881; в. првл. (у. г. 20 в.); мѣтв. д., шк., 3 лѣк.

145. *Лозановка* (Жорунбашъ), кол., при рч. Обыточной, дв. 94, ж. 506.

146. *Ново-Васильевка* (Кенгесъ), сел. б. г., при р. Бердѣ, дв. 237, ж. 1585; мѣтв. д.

147. *Новотавловка*, сел. б. г., дв. 348, ж. 2103; мѣтв. д., шк., 2 лѣк.

148. *Ново-Троицкое* (Алтаулъ), сел. б. г., при рч. Кальтечій, дв. 251, ж. 1675; мѣтв. д., 2 шк., 2 лѣк.

15. Вол. Гнаденфельдская.

131. *Гнаденфельде*, колон. нѣмец., дв. 80, ж. 730; в. првл. (у. г. 70 в.); мѣтв. д., 2 шк., земск. врачъ, пчт. ст.; красильня, 3 лѣк., лѣси. скл. Въ 6 в.—кирп. з.

132. *Александрталь* (Елизабетталь), кол. нѣмец., при рч. Чокракѣ, дв. 111, ж. 775; 2 шк., лѣк.

133. *Вальгемс* (Польша), кол. нѣмец., при балкѣ Бегимъ-Чокракѣ, дв. 103, ж. 772; шк.

134. *Гамбергъ*, кол. нѣмец., дв. 33, ж. 229; шк.

135. *Гиршау*, кол. нѣмец., при балкѣ Бегимъ-Чокранѣ, дв. 60, ж. 377; шк.

136. *Гналенталь*, кол. нѣмец., при балкѣ Курудушанѣ, дв. 37, ж. 269; шк.

137. *Гроссгайде*, кол. нѣмец., при рч. Саснкъ-Кулакѣ, дв. 53, ж. 384; шк., 2 лѣк.

128. *Каммерфельде*, кол. нѣмец., при р. Токмачѣ, дв. 42, ж. 267; шк.

129. *Колтисфельдъ* (Шпорву), кол. нѣмец., при балкѣ Курудушанѣ, дв. 158, ж. 1050; 2 шк.

130. *Ландкромъ* (Красный Нумеръ), кол. нѣмец., дв. 78, ж. 411; шк.; лѣк.

131. *Мариаполь*, кол. нѣмец., при балкѣ Авандѣ, дв. 25, ж. 171; шк., лѣк.

132. *Мариянталь* (Порденау, Шардау), кол. нѣмец., при рч. Чокракѣ, дв. 157, ж. 1098; мѣтв. д., 3 шк., каретн. мастрск., лѣк.

133. *Миренау*, кол. нѣмец., при балкѣ Курудушанѣ, дв. 60, ж. 419; мѣтв. д., шк., лѣк.

134. *Николайдорфъ*, кол. нѣмец., при балкѣ Авандѣ, дв. 31, ж. 208; шк.

135. *Паства*, кол. нѣмец., при рч. Юманле, дв. 43, ж. 252; шк.

136. *Паульстеймъ*, кол. нѣмец., при балкѣ Авандѣ, дв. 36, ж. 192; шк.

137. *Проненау*, кол. нѣмец., при рч. Юманле, дв. 58, ж. 447; шк.

138. *Руднергейде*, кол. нѣмец., при рч. Саснкъ Кулакѣ, дв. 68, ж. 544; мѣтв. д., 2 шк.; пчт. ст.; лѣк., пивовар. зав.

139. *Францталь*, кол. нѣмец., при рч. Юманле, дв. 64, ж. 427; шк.

140. *Фридендорфъ*, кол. нѣмец., при рч. Чокракѣ, дв. 53, ж. 371; шк.

141. *Фриденсруэ*, кол. нѣмец., при рч. Юманле, дв. 56, ж. 439; шк., кирп. з.

142. *Штейнбази*, кол. нѣмец., при рчч. Юманле и Чокранѣ, дв. 1, ж. 7; шк., тркт.

143. *Штейнфельде*, кол. нѣмец., при рч. Юманле, дв. 37, ж. 253; шк., лѣк.

16. Вол. Дмитрѣевская.

144. *Дмитрѣевка*, сел. б. г., при рч. Кальтечій, дв. 293, ж. 1881; в. првл. (у. г. 20 в.); мѣтв. д., шк., 3 лѣк.

145. *Лозановка* (Жорунбашъ), кол., при рч. Обыточной, дв. 94, ж. 506.

146. *Ново-Васильевка* (Кенгесъ), сел. б. г., при р. Бердѣ, дв. 237, ж. 1585; мѣтв. д.

147. *Новотавловка*, сел. б. г., дв. 348, ж. 2103; мѣтв. д., шк., 2 лѣк.

148. *Ново-Троицкое* (Алтаулъ), сел. б. г., при рч. Кальтечій, дв. 251, ж. 1675; мѣтв. д., 2 шк., 2 лѣк.

17. Вол. Мало-Токмаевская.

149. *Малая Токмачка*. с. б. г., при рч. Токмачѣ, дв. 541, ж. 3534; в. првл. (у. г. 110 в.); ц. пр., шк., лѣк.

150. *Вербовое*, с. б. г., при балкѣ Вербовой, дв. 378, ж. 1952; ц. пр., шк., лѣк.

18. Вол. Нейгофнунгская.

151. *Нейгофнунгсталь*, кол. нѣмец. при рч. Чокракѣ, дв. 41, ж. 581; мѣтв. д., шк., кирп. з., череп. з., 3 лѣк.

152. *Нейгофнунгъ*, колонія нѣмец., при р. Бердѣ, дв. 102, ж. 1317; в. првл. (у. г. 18 в.); мѣтв. д., шк., кирп. з., 2 лѣк.

153. *Нейштутартъ*, кол. нѣмец., дв. 51, ж. 484; 2 мѣтв. д., шк.

154. *Розенфельдъ*, кол. нѣмец., при рчч. Обыточной и Чокракѣ, дв. 50, ж. 410; мѣтв. д., шк.

155. *Штейнталь*, кол. нѣмец., при р. Бердѣ, дв. 12, ж. 98; шк.

19. Вол. Никольская.

156. *Никольская* (Склянная, Безиманная, Желѣзная Балка, Бердянкій), с. б. г., при р. Бердѣ, дв. 754, ж. 3996; в. првл.

(у. г. 35 в.); 2 ц. пр., 2 шк., пчт. ст., 2 горшечн. з., 4 лвк., водочн. скл., баз.

20. Вол. Ново-Александровская.

157. *Ново-Александровка* (Ульконъ-Безкекли), с. б. г., при рч. Лозоваткѣ, дв. 134, ж. 979; в. прав. (у. г. 40 в.); ц. пр., шк., лвк. Въ 14 в.—п. дв. Въ 16 в.—кирп. и череп. з. Въ 18 в.—рыбн. з. Въ 40 в.—рыбн. з.
158. *Богородицкое* (Юрьевка), сел. б. г., при рч. Лозоваткѣ, дв. 290; ж. 1981; млтв. д., 4 лвк.
159. *Борисовка*, (Бозютменъ, Ивановка), сел. б. г., при рч. Обыточной, дв. 165, ж. 1138; млтв. д.
160. *Владимировка* (Алшинъ), кол., при рч. Митрязлѣ, дв. 109, ж. 598; пчт. ст.
161. *Дмитриевка* (Бадай), колон. при рч. Митрязлѣ, дв. 97, ж. 523; ц. пр., шк., лвк.
162. *Марьяновка*, кол., при рч. Шавкай, дв. 85, ж. 529.
163. *Обыточное*, с. б. вл., при рч. Обыточной, дв. 290, ж. 1854; ц. пр., шк., сельск. управ., лвк.
164. *Орловка* (Сусакапъ), сел. б. г., при рч. Лозоваткѣ, дв. 201, ж. 1252; млтв. д., пчт. ст. 3 лвк.

21. Вол. Ново-Васильевская.

165. *Ново-Васильевка* (Ново-Александровка, Андреевка), с. б. г., при балкѣ Анаида, дв. 430, ж. 3525; в. прав. (у. г. 80 в.); ц. пр., 2 шк., пчт. ст., 9 лвк., чуг.-лит. з., кирп. з.
166. *Астраханка*, сел. б. г., при балкѣ Анаида, дв. 252, ж. 2133; 2 шк., пчт. ст., 2 кирп. з.
167. *Воскресенка* (Кисликъ), с. б. г., дв. 151, ж. 963; ц. пр., шк.
168. *Новостаская* (Шавкай), сел. б. г., при балкѣ Шавкай, дв. 150, ж. 1304, пчт. ст., 2 лвк., п. д.

22. Вол. Орѣховская.

169. *Г. Орѣховъ*, б. г., при р. Конкѣ, дв. 512, ж. 3607; в. прав. (у. г. 116 в.); 2 шк., пчт. ст., 3 ярм., базары.
170. *Ново-Павловка*, д. б. г., при балкѣ Орѣховой, дв. 202, ж. 1.500; шк.
171. *Щербакн*, д. б. г., при балкѣ Стариковой, дв. 97, ж. 679.

23. Вол. Петропавловская.

172. *Петропавловка* (Ольгополь), с. б. г., при рч. Токмачкѣ, дв. 657, ж. 5086; в. прав. (у. г. 78 в.); ц. пр., шк., 3 лвк., ярм., баз.
173. *Ново-Григорьевка*, с. б. г., при рч. Токмачкѣ, дв. 388, ж. 3149; ц. пр., шк., 4 лвк., ярм.
174. *Ново-Михайловка* (Ново-Зеленое), с. б. г., при рч. Бандурскѣ, дв. 326, ж. 2158; ц. пр., шк., лвк.

24. Вол. Пожровская.

175. *Покровское* (Шутья Джуреть Эсабей), с. б. г., при балкѣ Думузла Тарана, дв. 418, ж. 2370; в. прав. (у. г. 90 в.); ц. пр., шк., пчт. ст., 5 лвк., винн. скл., реиск. погр., 2 ярм., кирп. и череп. зз.
176. *Александровка* (Невкусъ), сел. б. г., при балкѣ Ташла-Кничакъ, дв. 236, ж. 1489; млтв. д., 2 лвк., рыбн. з.
177. *Новокопштинивка* (Большой Тобалъ), кол., при урочищѣ Бекъ-Берлу и водѣ Сивашъ-Домузла, дв. 101, ж. 517; рыбн. з.
178. *Приморскій Посадъ* (Большой Тобалъ, Бекъ-Берлу, Горалиловка), д. б. г., при урочищѣ Бекъ-Берлу, дв. 110, ж. 655; лвк.

179. *Степановка* (Яндегуръ), д. б. г., при Азовскомъ морѣ, дв. 187, ж. 1117, 2 лвк.

25. Вол. Поповская.

180. *Поповка* (Антоновка), с. б. г., при р. Бердѣ, дв. 771, ж. 5088; в. прав. (у. г. 50 в.); ц. пр., евр. синагога; пчт. ст., 5 лвк. водочн. скл., 2 ярм., базары.
181. *Обыточный*, пос. б. г., при рч. Обыточной, дв. 142, ж. 923.
182. *Салтычя*, с. б. г., при рч. Салтычя, дв. 122, ж. 790; ц. пр., шк., 2 лвк.

26. Вол. Преславская.

183. *Преслав-Шеклы*, кол., при рч. Обыточной, дв. 201, ж. 1296; в. прав. (у. г. 45 в.); учительск. семинар., шк., 3 лвк.

27. Вол. Романовская.

184. *Романовка* (Тогали), колонія болг., при рч. Лозоваткѣ, дв. 119, ж. 813; в. прав. (у. г. 40 в.); млтв. д., 2 кирп. з.
185. *Вановка* (Сарайли Аргинъ), кол. болгар., при рч. Обыточной, дв. 87, ж. 753; млтв. д., шк.
186. *Вячеславка* (Ягонда-Шеклы), кол. болгар., при рч. Лозоваткѣ, дв. 122, ж. 956; млтв. д., шк., лвк., ярм.
187. *Гюмюка* (Кяхнасъ), кол. болгар., при рч. Чокракъ, дв. 79, ж. 596; шк.
188. *Дяновка* (Кичкине-Бескекли, Аслагни), кол. болгар., при рч. Лозоваткѣ, дв. 73, ж. 593; млтв. д.
189. *Зеленое* (Планъ-онъ-Эки), кол. болгар., при рч. Лозоваткѣ, дв. 122, ж. 912; млтв. д., шк., 2 лвк.
190. *Иязовка* (Орманчи), кол. болгар., при рч. Лозоваткѣ, дв. 161, ж. 1145; млтв. д., шк.
191. *Манойловка* (Аргалы), кол. болгар., при рч. Кирсакѣ, дв. 92, ж. 710; ц. пр., шк., 2 лвк., кирп. з.
192. *Маримо* (Качкине-Бескекли), кол. болгар., при рч. Лозоваткѣ, дв. 97, ж. 648; ц. пр., шк.
193. *Радоловка* (Калачъ 1-й), кол. болгар., при рч. Чокракъ, дв. 69, ж. 592; млтв. д.

28. Вол. Сладкобашевская.

194. *Ильченково*, д. б. г., при балкѣ Сладкой, дв. 64, ж. 473; в. прав. (у. г. 120 в.); шк., пчт. ст.
195. *Большіе Котани*, с. б. г., дв. 161, ж. 981; ц. пр., шк.
196. *Малые Котани*, д. б. г., дв. 88, ж. 535.
197. *Остриковка* (Горотокмакъ), сел. б. г., при р. Токмакѣ, дв. 95, ж. 845; млтв. д., шк.
198. *Очереватов*, сел. б. г., при балкѣ Очереватой, дв. 125, ж. 1050.
199. *Работимо* (Оберешкова), д. б. г., при балкѣ Орѣховой, дв. 76, ж. 533; шк.
200. *Сладкая Балка*, сел. б. г., при балкѣ Сладкой, дв. 116, ж. 858; млтв. д., шк.

29. Вол. Цареводаровская.

201. *Цареводаровка* (Ульконъ-Сасикъ-Тугунъ), кол., при рч. Карсакѣ, дв. 167, ж. 1089; в. прав. (у. г.); ц. пр., 3 лвк., 2 ярм., базары.
202. *Амновка* (Аракли 2, Карагачъ), кол., при рч. Карсакѣ, дв. 87, ж. 562; млтв. д., шк., лвк.
203. *Войдановка* (Асанъ-Хаджа), кол., при рч. Карсакѣ, дв. 87, ж. 575; млтв. д., лвк. баз.

Распределение земель и

№ по порядку.	НАИМЕНОВАНИЕ ВОЛОСТЕЙ.	ВЪ СОСТАВЪ ВОЛОСТЕЙ:									
		Ч и с л о:				Н а с е л е н і е:			К о л и ч е с т в о З е м л и (в десятинах):		
		сельскихъ обществъ.	общинъ.	селе- ній.	дво- ровъ.	по ревизиі (мужск. пола).	по семейнымъ спискамъ.		во владѣніи крестьян- скихъ обществъ.		
							мужск. пола.	женск. пола.	всей.	пахатной.	
9	Веселянская	3	3	3	563	1.073	1.621	1.591	7.625	5.882	
10	Водянская	1	1	1	789	1.698	2.264	2.259	11.581	5.622	
11	Волконештская	5	5	6	445	951	1.384	1.294	21.896	11.651	
12	Двѣпровская	1	1	1	659	1.507	2.308	2.345	12.396	12.131	
13	Екатериновская	4	4	9	414	1.159	1.319	1.359	3.097	865	
14	Ефремовская	4	4	5	700	1.910	2.952	2.888	17.306	9.578	
15	Зеленовская	2	2	2	716	2.021	2.599	2.486	16.789	14.707	
16	Знаменская	1	1	2	1.535	2.951	4.387	4.517	26.721	16.051	
17	Иоганесруская	2	2	2	93	326	338	336	4.624	2.184	
18	Каменская	1	1	2	806	1.499	2.187	2.224	10.651	6.902	
19	Лепатихская	2	2	3	1.121	2.443	3.024	2.913	25.366	22.202	
20	Михайловская	1	1	1	1.415	3.156	4.520	4.640	28.903	20.735	
21	Нижне-Рогачивская	4	4	4	550	1.080	1.750	1.686	7.020	4.944	
22	Нижне-Сѣрогоская	5	5	6	1.756	4.509	6.196	6.064	54.389	29.557	
23	Петровская	3	3	3	831	2.037	2.640	2.536	37.601	11.097	
24	Пришибская	27	27	26	1.430	6.120	9.624	9.164	63.028	39.152	
25	Рубановская	2	2	2	1.138	2.686	3.711	3.335	30.496	25.898	
26	Терпѣневская	10	10	13	2.306	5.603	8.633	8.692	50.900	35.416	
27	Тимошовская	4	4	6	1.140	2.894	4.539	4.660	27.543	25.071	
28	Эйгенфельдская	6	6	6	361	1.323	2.040	1.987	17.054	8.897	
29	Юзкуйская	4	4	9	1.297	2.855	3.620	3.496	30.586	16.698	
	Безъ означенія волостей	—	—	—	—	—	—	—	—	—	
	Итого	122	122	141	30.366	73.684	104.757	102.389	715.591	485.072	
	Днѣпровскій уѣздъ.										
1	Алешковская	2	2	16	1.127	2.009	3.033	3.099	14.125	4.555	
2	Бехтерская	8	8	8	399	851	1.220	1.283	4.039	2.972	
3	Больше-Копанская	6	6	9	1.164	2.585	3.983	4.001	21.892	17.197	
4	Громовская	5	5	7	595	1.643	2.158	1.968	24.544	8.213	
5	Дмитрѣвская	4	4	4	162	616	499	486	2.463	940	
6	Збурьевская	5	5	17	1.990	4.236	6.401	5.967	29.941	23.538	
7	Казаче-Лагерская	1	1	8	541	1.183	1.762	1.778	13.591	12.520	
8	Каирская	5	5	4	1.580	3.758	5.326	5.158	31.712	25.593	
9	Каланчаковская	4	4	5	910	3.003	3.200	2.985	22.383	10.333	
10	Каховская	7	7	7	561	1.212	1.802	1.717	6.106	5.065	
11	Князь-Григорьевская	2	2	2	300	845	899	895	3.614	2.224	

НАСЕЛЕНІЯ ПО ВОЛОСТЯМЪ.

ВЪ РАЙОНЪ ВОЛОСТЕЙ:								ВЪ ПРЕДѢЛАХЪ ВОЛОСТНОЙ ТЕРРИТОРИИ:				№№ по порядку.
Количество земли (въ десятинахъ):								Количество земли (въ десятинахъ):		Населеніе:		
во владѣніи частныхъ лицъ.		удѣльной.		казенной.		остальной.		всей.	пахатной.	мужск. пола.	женск. пола.	
всей.	пахатной.	всей.	пахатной.	всей.	пахатной.	всей.	пахатной.					
7.293	2.000	—	—	—	—	120	120	15.038	8.002	1.791	1.650	9
—	—	—	—	—	—	133	65	11.714	5.687	2.264	2.259	10
9.492	1.600	—	—	—	—	60	50	31.448	13.301	1.513	1.345	11
—	—	—	—	—	—	33	28	12.429	12.159	2.308	2.345	12
41.877	9.655	—	—	—	—	120	100	45.094	10.620	1.843	1.664	13
68	5	—	—	7.182	—	292	292	24.848	9.875	3.106	2.936	14
—	—	—	—	—	—	180	180	16.969	14.887	2.599	2.486	15
20	20	—	—	—	—	364	264	27.105	16.335	4.387	4.517	16
3.547	1.500	—	—	—	—	—	—	8.171	3.684	372	343	17
10	10	—	—	—	—	120	120	10.781	7.032	2.187	2.224	18
—	—	—	—	—	—	179	179	25.545	22.381	3.024	2.913	19
—	—	—	—	—	—	300	210	29.203	20.945	4.520	4.640	20
24.046	9.800	—	—	—	—	121	120	31.187	14.864	2.754	2.583	21
300	100	—	—	11.213	3.101	387	357	66.289	33.115	6.374	6.193	22
43.360	4.720	—	—	17.513	1.100	240	180	98.714	17.097	3.261	2.797	23
3.600	900	—	—	—	—	6.915	6.592	73.543	46.644	9.624	9.164	24
—	—	—	—	—	—	99	45	30.595	25.943	3.711	3.335	25
604	—	—	—	2.593	1.297	942	804	55.046	37.517	8.643	8.696	26
—	—	—	—	—	—	363	329	27.906	25.400	4.539	4.660	27
7.868	434	—	—	—	—	123	120	25.045	9.451	2.158	2.035	28
31.712	5.500	—	—	890	—	304	110	63.492	22.308	3.834	3.634	29
—	—	—	—	—	—	946	—	946	—	545	306	
332.762	68.977	9.182	1.789	76.799	11.898	17.498	13.473	1.151.762	581.159	110.634	106.029	
4	4	—	—	2.843	—	120	2	17.092	4.561	3.033	3.099	1
122.091	11.123	—	—	1.910	500	150	110	128.190	14.705	2.759	2.121	2
1.120	530	—	—	1.043	—	300	300	24.355	18.027	4.015	4.025	3
59.818	2.146	—	—	9.483	15	141	11	93.986	10.385	2.652	2.206	4
70.299	5.604	—	—	20.467	4.155	120	120	93.349	10.819	805	718	5
10.931	1.330	—	—	2.923	—	222	157	44.017	25.025	6.513	6.074	6
—	—	—	—	1.597	—	124	120	15.312	12.640	1.762	1.778	7
12.730	4.833	—	—	540	120	440	440	45.422	30.986	5.422	5.240	8
6.127	332	—	—	—	—	133	30	28.643	10.695	3.250	3.019	9
74.985	16.597	—	—	—	—	3.240	1.140	83.331	22.802	3.430	3.104	10
14.503	1.894	—	—	118	45	240	240	18.475	4.403	929	916	11

рибн. з. Въ 12 в.—больн., лвк., п. дв. Въ 15 в.—рибн. з.;
Лакедемоновка (мѣстч. мѣщ.), ц. пр., шк., лвк.

235. Вол. Ново-Николаевская.

673. *Ново-Николаевка*, с. б. г., при р. Кагальникѣ, дв. 287, ж. 1836; в. првл. (у. г. 29 в.); ц. пр., шк., 4 лвк., кирп. в.
674. *Высоцкиа* (Средній), пос. б. г., при р. Кагальникѣ, дв. 136, ж. 870; ц. пр., лвк.
675. *Булишовка*, с. б. г., при озерѣ Лебединомъ, дв. 232, ж. 1373; ц. пр., млтв. д., шк., лвк.
676. *Ново-Батайскъ* (Ракова), с. б. г., при р. Кагальникѣ, дв. 691, ж. 4414; ц. пр., шк., кирп. з., 11 лвк., 3 п. дв.
677. *Самарское* с. б. г., при р. Кагальникѣ, дв. 324, ж. 2005; ц. пр., млтв. д., шк., 6 лвк., ж. д. ст. Самарскъ.

236. Вол. Отрадковская.

678. *Отрада* (Михайловка), д. б. вл., при балкѣ Мечеткѣ воулѣ пруда, дв. 103, ж. 608; в. првл. (у. г. 100 в.). Въ 3 в.—шк. Въ 7 в.—шк.

237. Вол. Семибалковская.

679. *Семибалки*, с. б. вл., при заливѣ Азовскаго моря, дв. 165,

ж. 1124; в. првл. (у. г. 73 в.); ц. пр., з. ст., 2 лвк., 2
рибн. з. Въ 5 в.—3 риболовн. з., винокур. з.

680. *Стефанидинъ-Даръ*, д. б. вл., при заливѣ Азовскаго моря, дв. 115, ж. 753; пар. мльн.

238. Вол. Совѣтнинская.

681. *Совѣтъ* (Мигриново), с. б. вл., при рч. Самбекѣ, дв. 55, ж. 376; в. првл. (у. г. 50 в.); ц. пр., шк., лвк. Въ 10 в.—п. дв.
682. *Горская-Парада* (Чутина, Шабельская, Хрицатицкая, Львова, Уманская, Водошнянова), д. б. вл., при рч. Самбекѣ, дв. 88, ж. 552; лвк.
683. *Масаловка* (Шахматова), д. б. вл., при рч. Самбекѣ, дв. 35, ж. 214; лвк.

239. Вол. Чалтырская.

684. *Чалтыръ* (Ошталанкѣ), колонія арм., при рч. Мокромъ Чалтырѣ, дв. 509, ж. 3206; в. првл. (у. г. 18 в.); ц. арм., шк., з. ст.; 7 лвк., п. дв. Въ 35 в.—лвк.
685. *Крыжъ* (Средняя Кошкина, Топты), колонія арм., при рч. Мокромъ Чалтырѣ, дв. 517, ж. 3227; ц. арм. шк., лвк.

IX. СЛАВЯНОСЕРЬСКИЙ УѢЗДЪ.

240. Вол. Адрианопольская.

686. *Адрианополь* (Кожина), с. б. вл., при рч. Мечетной, дв. 104, ж. 673; в. првл. (у. г. 35 в.); ц. пр., шк., 2 арм. Въ 9 в.—ж. д. ст. Мануйловка.
687. *Мало-Ивановка* (Черногоровка), д. б. вл., при рч. Бѣлой, дв. 171, ж. 1093; лвк.
688. *Селезинка*, д. б. вл., при рчч. Бѣлой, Селезнѣ и Уткѣ, дв. 122, ж. 748; 2 лвк.
689. *Уткина*, д. б. вл., при рч. Уткѣ, дв. 113, ж. 766.
690. *Ящикова*, д. б. вл., при рчч. Бѣлой и Ящиковой, дв. 102, ж. 654; лвк.

241. Вол. Александровская.

691. *Александровка*, с. б. вл., при р. Лугани, дв. 107, ж. 650; в. првл. (у. г. 20 в.); ц. пр., кирпчн. з., винокур. з.; арм. Въ 2 в.—ж. д. ст. Александровка.

242. Вол. Бѣловская.

692. *Бѣлов* (Штеречева), с. б. вл., при рч. Бѣлой, дв. 328, ж. 1948; в. првл. (у. г. 24 в.); ц. пр., шк., лвк., 2 арм.

243. Вол. Васильевская.

693. *Васильевка*, с. б. вл., при рч. Должикѣ, дв. 114, ж. 555; в. првл. (у. г. 25 в.); ц. пр., шк., лвк., 2 арм. Въ 1 в.—ж. д. ст. Васильевка.
694. *Петровка* (Юрьевка), д. б. вл., при рч. Лозовой и ручьѣ Калиновомъ, дв. 41 ж. 188; лвк., кирп. з.

244. Вол. Вергунская.

695. *Вергунка*, с. б. г., при р. Лугани, дв. 467, ж. 2703; в. првл. (у. г. 37 в.); 2 ц. пр., 2 лвк.

245. Вол. Веселогорская.

696. *Веселогорское* (Лекарское), мѣстч. б. вл., при р. Сѣверномъ Донцѣ, дв. 154, ж. 845; в. првл. (у. г. 25 в.); ц. пр., шк., лвк., 2 арм., винокур. з., пар. мльн.
697. *Раевка*, д. б. вл., при р. Сѣверномъ Донцѣ, дв. 80, ж. 538.

246. Вол. Георгиевская.

698. *Георгиевка* (Копоплявка), с. б. вл., при рч. Ольховой, дв. 170, ж. 838; в. првл. (у. г. 40 в.); ц. пр., млтв. д. Въ 1 1/2 в.—п. дв. Въ 8 в.—п. дв.
699. *Богородицкое* (Мурова), д. б. вл., при рч. Ольховой, дв. 137, ж. 683; винокур. з.

247. Вол. Городищенская.

700. *Городище*, сел. б. г., при рч. Бѣлой, дв. 581, ж. 4175; в. првл. (у. г. 50 в.); 2 ч., 7 лвк., баз. по воскр. Въ 4 в.—ж. д. ст. Городище.
701. *Фашевка*, с. б. г., при рч. Фашевкѣ, дв. 463, ж. 3513; ц. пр., шк., 2 лвк., винн. скл., ренск. погр., 3 арм.

248. Вол. Горско-Ивановская.

702. *Ивановка* (Венгеровка), с. б. вл., при рч. Бѣленькой, дв. 44, ж. 269; в. првл. (у. г. 34 в.); ц. пр. Въ 8 в.—винокур. з. Въ 10 в.—винокур. з., винн. подвл. Въ 10 в.—ж. д. ст. Марьевка.
703. *Голубовка*, д. б. вл., при р. Лугани, дв. 132, ж. 665; 2 лвк.
704. *Горская* (Перовка), д. б. вл., при рч. Бѣленькой, дв. 58, ж. 289; пар. мльн.
705. *Орляовка*, д. б. вл., при балкѣ Орѣховой, дв. 82, ж. 409; пар. мльн., п. дв.

249. Вол. Еленовская.

706. *Еленовка* (Раевка), с. б. вл., при рч. Лозовой, дв. 63, ж. 417; в. првл. (у. г. 50 в.); ц. пр., пчт. отд., лк., 2 ярм. Въ 10 в.—п. дв. Въ 4 в.—ж. д. ст. Ломоватка.
707. *Анненское* (Ломоватка), с. б. вл., при рч. Ломоватой, дв. 76, ж. 489; ц. пр., лк., 3 ярм.
708. *Бомисаровка* (Голубовка), д. б. вл., при рч. Лозовой, дв. 64, ж. 415; лк.
709. *Мануйловка*, д. б. вл., при рч. Лозовой, дв. 41, ж. 288; лк., винокур. з.

250. Вол. Ивановская.

710. *Ивановка*, мѣстч. б. вл., въ вершинѣ балки Ольховой, дв. 509, ж. 2947; в. првл. (у. г. 60 в.); ц. пр., шк., 2 винокур. з., винн. скл., 9 лк., 2 ярм. Въ 4 в.—ж. д. ст. Ивановка.

251. Вол. Илжирійская.

711. *Илжирія*, д. б. вл., при рч. Ольховой, дв. 95, ж. 655; в. првл. (у. г. 35 в.); лк.
712. *Панрацовка*, д. б. вл., при рч. Ольховой, дв. 16, ж. 183; лк.

252. Вол. Каменнородская.

713. *Каменный Бродъ*, с. зав. б. г., при рч. Луганскѣ, дв. 557, ж. 2436; в. првл. (у. г. 29 в.); ц. пр., шк., 5 лк.

253. Вол. Камышовая.

714. *Камышка*, с. б. вл., при рч. Камышкѣ, дв. 80, ж. 553; в. првл. (у. г. 70 в.); ц. пр., лк.
715. *Македоновка*, д. б. вл., при рч. Камышкѣ, дв. 76, ж. 534; лк.
716. *Шолоховый Протокъ*, сц. б. вл., при рч. Луганчикѣ, дв. 64, ж. 486; ярм.

254. Вол. Краснокутская.

717. *Красный Кутъ*, с. б. вл., при рчч. Размыной, Мечетной и Мчущинѣ, дв. 323, ж. 1640; в. првл. (у. г. 65 в.); ц. пр., лк., 2 ярм. Въ 10 в.—ж. д. ст. Петровенька.
718. *Петровокрасноселье*, сц. б. вл., при протокѣ Васюковомъ, дв. 131, ж. 522; лк., п. дв.

255. Вол. Криничанская.

719. *Криничная* (Бѣженовка), д. б. вл., при рч. Камышевахѣ, дв. 35, ж. 250; в. првл. (у. г. 25 в.).

256. Вол. Крымская.

720. *Крымское*, с. б. г., при р. Сѣверномъ Донцѣ, дв. 536, ж. 2968; в. првл. (у. г. 15 в.); ц. пр., шк., арестн. д., 6 лк., винн. скл., ренск. погр., 3 ярм.
721. *Нижнее*, с. б. г., при р. Сѣверномъ Донцѣ, дв. 474, ж. 2567, ц. пр., шк., арестн. д., 7 лк., 3 ярм.

257. Вол. Луганская.

722. *Луганское*, с. зав. б. г., при рчч. Луганскѣ и Ольховой, дв. 858, ж. 4127; в. првл. (у. г. 30 в.); ц. пр., шк., 17 лк., 2 кирп. з., 2 салотон. з., харчевня.—Луганскій заводъ:

библіотека, госпиталь, фабрики: пудлинговая, ципковальная, для отдѣлки снарядовъ, для выдѣлки огнеупорнаго кирпича, и литейная—для мѣднаго литья. Въ 1 в.—газ. з., ж. д. ст. Луганская.

258. Вол. Макаро-Яровская.

723. *Макаровъ Яръ*, с. б. вл., при р. Сѣверномъ Донцѣ и ручьяхъ Макаровомъ и Бѣлоусовомъ, дв. 292, ж. 1414; в. првл. (у. г. 65 в.); ц. пр., лк., ярм., баз. по воскр.
724. *Ново-Божедаровка* (Давыдовка, Кружиловка), с. б. вл., при р. Сѣверномъ Донцѣ и ручьѣ Кружиловкѣ, дв. 90, ж. 489; ц. пр., лк., 2 ярм.

259. Вол. Михайловская.

725. *Михайловка* (Абрамова), с. б. вл., при рч. Бѣлой, дв. 91, ж. 485; в. првл. (у. г. 24 в.); ц. пр., лк. Въ 5 в.—ж. д. ст. Бѣлая.

260. Вол. Николаевская.

726. *Николаевка*, с. б. вл., при р. Донцѣ, дв. 155, ж. 806; в. првл. (у. г. 45 в.); ц. пр., 2 лк., 2 ярм. Въ 5 в.—кирп. з.
727. *Низайловка*, д. б. вл., при рч. Луганскѣ, дв. 36, ж. 214; лк.

261. Вол. Павловская.

728. *Павловка*, с. б. вл., при рч. Лозовой, дв. 60, ж. 328; в. првл. (у. г. 35 в.); ц. пр., шк., 2 лк., п. дв., 2 ярм.
729. *Краснополе*, д. б. вл., при рч. Лозовой, дв. 63, ж. 269; 2 лк., пар. мльн.
730. *Лозвая*, д. б. вл., при рч. Лозовой, дв. 46, ж. 251, лк.

262. Вол. Первомайская.

731. *Первомайовка*, с. б. вл., при рч. Луганчикѣ, дв. 104, ж. 527; в. првл. (у. г. 60 в.); ц. пр., 2 ярм.
732. *Анненское*, д. б. вл., при рч. Луганчикѣ, дв. 23, ж. 136; лк.
733. *Еленовка*, д. б. вл., при рч. Луганчикѣ, дв. 76, ж. 473; лк.
734. *Церковная*, д. б. вл., при рч. Луганчикѣ, дв. 79, ж. 409; лк., пар. мльн.

263. Вол. Петрово-Голенищевская.

735. *Петровка* (Голенищевка, Дмитровка), д. б. вл., при р. Луганнѣ, дв. 55, ж. 320; в. првл. (у. г. 40 в.) Въ 3 в.—писчебум. ф., каменноугольн. копи. Въ 5 в.—кам.-угольн. копи. Въ 7 в.—лк. Въ 7 в.—ж. д. ст. Варварополье.
736. *Александровка* (Старая-Четчикова), д. б. вл., при р. Лугани, дв. 16, ж. 73; лк.

264. Вол. Петропавловская.

737. *Петропавловка*, с. б. г., при рч. Луганчикѣ, дв. 454, ж. 3457; в. првл. (у. г. 54 в.); ц. пр., шк., 5 лк., винн. погр., ярм.
738. *Орхово*, с. б. г., при рч. Луганчикѣ, дв. 287, ж. 2112; ц. пр., ч., лк., винн. погр.

265. Вол. Славяносербская (Желтянская).

739. *Желтое*, с. б. г., при р. Сѣверномъ Донцѣ, дв. 357, ж. 2087; в. првл. (у. г. 9 в.); ц. пр., 2 лк., 2 ярм.
740. *При с. Славяносербскѣ*, с. б. г., при р. Сѣверномъ Донцѣ, дв. 176, ж. 1126.

Распределение земель и

№ по порядку.	НАИМЕНОВАНИЕ ВОЛОСТЕЙ.	ВЪ СОСТАВЪ ВОЛОСТЕЙ:								
		Ч и с л о:				Н а с е л е н и е:			К о л и ч е с т в о з е м л и (в десятинах):	
		сельскихъ обществъ.	общинъ.	селе- ний.	дво- ровъ.	по ревизи (мужск. пола).	по семейнымъ спискамъ.		во владѣннхъ крестьян- скихъ обществъ.	
							МУЖСК. ПОЛА.	ЖЕНСК. ПОЛА.	всей.	пахатной.
5	Мангушская	9	9	20	859	2.341	2.660	2.329	13.371	1.713
6	Нейзатская	3	3	3	132	873	1.409	1.388	3.541	1.384
7	Сарабузская	3	5	6	80	336	416	362	2.353	1.583
	Безъ означенія волостей	—	—	—	—	—	—	—	—	—
	Итого	64	62	91	3.723	10.735	12.564	11.542	53.918	18.779
	Геодосійскій уѣздъ.									
1	Владиславская	2	9	10	248	642	738	648	5.513	3.225
2	Кишлавская	3	4	9	548	1.236	1.945	1.831	2.817	1.271
3	Петровская	4	4	5	219	668	831	664	4.573	1.050
4	Салынская	12	12	13	424	965	1.388	1.427	4.949	1.566
5	Сарайлинская	4	4	4	79	139	231	223	903	320
6	Таракташская	11	11	12	1.621	2.717	3.216	3.607	24.971	2.287
7	Цюрихтальская	3	3	17	287	659	941	861	3.065	1.300
8	Шейхъ-Монавская	4	4	11	363	1.009	1.469	1.362	5.728	1.928
	Итого	43	51	81	3.789	8.035	10.759	10.623	52.519	12.947
	Ялтинскій уѣздъ.									
1	Алуштинская	2	2	12	1.256	2.991	3.867	3.581	30.928	259
2	Байдарская	2	2	13	406	1.101	1.669	1.508	3.327	606
3	Богатырская	4	2	25	1.978	6.282	6.316	5.393	12.422	120
4	Дерекоейская	2	2	17	741	2.456	2.626	2.447	6.792	718
	Итого	10	8	67	4.331	12.830	14.478	12.929	53.469	1.703

Населенія по волостямъ.

ВЪ РАЙОНѢ ВОЛОСТЕЙ:								ВЪ ПРЕДВЛАХЪ ВОЛОСТНОЙ ТЕРРИТОРИИ:				№№ по порядку.
Количество земли (въ десятинахъ):								Количество земли (въ десятинахъ):		Населеніе:		
во владѣніи частныхъ лицъ.		удѣльной.		казенной.		остальной						
всей.	пахатной.	всей.	пахатной.	всей.	пахатной.	всей.	пахатной.	всей.	пахатной.	мужск. пола.	женск. пола.	
35.408	10.188	—	—	16.825	8	478	348	66.081	12.257	3.851	3.360	5
—	—	—	—	—	—	101	30	3.642	1.414	1.409	1.388	6
80.948	34.644	—	—	3.425	51	6.120	1.275	92.846	37.553	3.372	2.991	7
12.386	3.063	—	—	7.573	—	5.060	167	25.019	3.230	1.239	1.240	
354.819	85.817	—	—	37.705	92	21.806	8.797	468.248	113.285	25.025	22.820	
82.753	11.182	—	—	336	80	24.118	1.353	112.720	15.840	4.238	3.734	1
2.588	855	—	—	—	—	—	—	5.405	2.126	1.945	1.831	2
38.293	10.273	—	—	330	51	9.946	1.108	53.142	12.482	2.438	2.143	3
66.539	18.431	—	—	5.322	—	2.852	454	79.662	20.451	3.824	3.850	4
105.395	19.762	—	—	—	—	22.397	3.708	128.695	23.790	3.632	3.182	5
13.081	2.798	—	—	13.632	—	234	—	51.918	5.085	3.588	3.951	6
33.186	11.234	—	—	—	—	—	—	36.251	12.534	941	861	7
109.948	28.417	—	—	590	—	4.966	2.286	121.232	32.631	4.374	4.078	8
451.783	102.952	—	—	20.210	131	64.518	8.909	589.025	124.939	24.960	23.630	
13.436	151	—	—	1.898	—	101	57	46.363	467	4.193	3.838	1
22.470	259	—	—	1.323	186	271	157	27.391	1.208	1.842	1.649	2
22.643	442	—	—	7	—	2.491	104	37.568	666	6.785	5.891	3
10.740	858	—	—	8.643	—	86	21	26.261	1.597	4.045	3.651	4
69.289	1.710	—	—	11.871	186	2.949	339	137.578	3.938	16.865	15.024	

СПИСОКЪ ВАЖНѢЙШИХЪ СЕЛЕНІЙ.

I. СИМФЕРОПОЛЬСКОЙ УѢЗДЪ.

1. Вол. Дуванкойская.

1. *Дуванкой*, д. б. г., при р. Бельбекѣ, дв. 168, ж. 890; в. прв. (у. г. 45 в.); 2 мчт., шк.; пчт. ст.; 6 лвк., 3 пекарн., 3 харчевн.—Въ 3 в.—мчт.; кирп. в., известк. з., лвк. Въ 4 в.—ц. пр.; винокур. зав. Въ 6 в.—ц. пр. Въ 8 в.—2 мчт.; лвк. Въ 10 в.—мчт. Въ 14 в.—мчт. Въ 16 в.—мчт. Въ 18 в.—3 мчт. Въ 20 в.—2 мчт.; бузня. Въ 22 в.—мчт., лвк. Въ 2 в.—ж. д. ст. Бельбекѣ. Въ 9 в.—2 казармы.
2. *Аджикой*, д. б. г., дв. 26, ж. 137; мчт.
3. *Аракчи*, д. б. г., при р. Качѣ, дв. 57, ж. 182; ц. пр., мчт.; 2 лвк.
4. *Голубкой*, д. б. г., при р. Качѣ, дв. 42, ж. 165; мчт.
5. *Калынтай*, д. б. г., при р. Качѣ, дв. 43, ж. 210; мчт.; 2 лвк.
6. *Камышлы*, д. б. г., дв. 76, ж. 358; мчт.; лвк.
7. *Мамашой*, д. б. г., при р. Качѣ, дв. 59, ж. 369; мчт.; лвк.
8. *Орта-Биссеки-Ортакой*, д. б. г., дв. 53, ж. 257; мчт.; лвк.
9. *Тарганлары*, д. б. г., при р. Альмѣ, дв. 47, ж. 211, мчт.; лвк.
10. *Тастово*, д. б. г., при р. Качѣ, дв. 11, ж. 53; мчт.
11. *Топчикой*, д. б. г., при р. Качѣ, дв. 6, ж. 23; мчт.
12. *Чотпора*, д. б. г., при р. Качѣ, дв. 30, ж. 144; мчт.
13. *Эскель*, д. б. г., при р. Качѣ, дв. 40, ж. 172; мчт.; лвк.
14. *Эфендикой*, д. б. г., при р. Качѣ, дв. 11; ж. 87; мчт.

2. Вол. Зуйская.

15. *Зул*, с. б. вл., при рч. Зуѣ, дв. 97, ж. 884; в. прв. (у. г. 22 в.); ц. пр., шк.; з. ст., пчт. ст.; 3 лвк., пекарня, трет.—Въ 1¹/₂—мчт. Въ 3 в.—мчт. Въ 4 в.—мчт. Въ 6 в.—лют. млтв. д., мчт., шк. Въ 6¹/₂ в.—бузня. Въ 7 в.—5 мчт., череп. в. Въ 8 в.—мчт. Въ 8¹/₂ в.—бузня, шинюк. Въ 10 в.—5 мчт. Въ 10¹/₂ мчт., шк. Въ 12 в.—2 мчт., каменоломня. Въ 13 в.—мчт., каменол. Въ 15 в.—3 мчт.; 2 лвк., 9 кирп. и череп. зв. Въ 16 в.—4 мчт. Въ 17 в.—2 мчт. Въ 19 в.—мчт. Въ 20 в.—10 мчт., пчт. ст., лвк. Въ 20¹/₂ в.—мчт. Въ 21 в.—мчт., каменол. Въ 22 в.—2 мчт. Въ 23 в.—бузня. Въ 25 в.—7 мчт., череп. в., лвк. Въ 26 в.—3 мчт. Въ 28 в.—5 мчт. Въ 29 в.—череп. в. Въ 30 в.—3 мчт., шк.; извест. з., каменол. Въ 31 в.—мчт. Въ 35 в.—2 мчт. Въ 39 в.—ч.; пчт. ст., 2 трет. Въ 40 в.—ц. пр., 2 мчт.; лвк. Въ 44 в.—лют. млтв. д., шк.
16. *Александр-Гейме* (Алтай), колонія нѣмц., дв. 14, ж. 76; катол. млтв. д., шк.
17. *Ашана-Баксань*, д. б. вл., дв. 30, ж. 157; мчт.; лвк.
18. *Алы*, д. б. г., дв. 24, ж. 103; мчт.
19. *Варабановки*, д. б. вл., при фонтанѣ, дв. 41, ж. 352; лвк.

20. *Бюк-Ликай*, д. б. г., дв. 98, ж. 421; 8 мчт.; лвк.
21. *Кайлаута*, д. б. вл., дв. 29, ж. 138; мчт.
22. *Баярады*, д. б. вл., дв. 36, ж. 196, мчт.
23. *Карасань*, колонія нѣмц., дв. 43, ж. 223; менонит. млтв. д., шк.; черепн. з.
24. *Мазанки*, с. б. вл., при рч. Бштерекѣ, дв. 100, ж. 860; ц. пр., шк., лвк.
25. *Ново-Царичина*, колонія болгар., дв. 70, ж. 412; 2 колесн. зав.
26. *Орта-Баксань*, д. б. вл., дв. 36, ж. 166; мчт.; 3 череп. в.
27. *Тавбаракань*, д. б. г., дв. 15, ж. 78; мчт.
28. *Югары-Ваши*, л. б. вл., дв. 19, ж. 110; мчт.

3. Вол. Каралезская.

29. *Бюк-Каралезь*, д. б. г., дв. 58, ж. 420; в. прв. (у. г. 48 в.); 2 мчт.; лвк. Въ 1 в.—мчт. Въ 4 в.—2 мчт.; бузня. Въ 11 в.—ц. пр.
30. *Адмыш-Чокракь*, д. б. г., дв. 49, ж. 264; мчт.
31. *Айтодорь*, д. б. г., дв. 68, ж. 402; мчт.
32. *Албаты*, д. б. г., дв. 72, ж. 379; 3 мчт.
33. *Бички*, д. б. г., дв. 12, ж. 72; мчт.
34. *Боркой*, пос. б. г., дв. 3, ж. 19; мчт.
35. *Залаккой*, д. б. г., дв. 29, ж. 178; мчт.
36. *Кабарта*, пос. б. г., дв. 5, ж. 20; мчт.
37. *Кучки*, д. б. г., дв. 38, ж. 125; мчт.
38. *Кучук-Вуварень*, д. б. г., дв. 15, ж. 64; мчт.
39. *Смалль-Бейкисекь* д. б. г., дв. 28, ж. 160; мчт.
40. *Суртань*, д. б. г.; дв. 112, ж. 523; 3 мчт.; 2 лвк.
41. *Тоберти*, д. б. г., дв. 100; ж. 479; 2 мчт.
42. *Толъ*, д. б. г., дв. 19, ж. 103; мчт.
43. *Узбацикь*, д. б. г., дв. 64, ж. 370; мчт.
44. *Упта*, д. б. г., дв. 60, ж. 364; мчт.
45. *Черюкь*, д. б. г., дв. 69, ж. 291; 2 мчт.
46. *Черкес-Бермань*, д. б. г., дв. 56, ж. 371; мчт.
47. *Шулы*, д. б. г., дв. 79, ж. 423; 2 мчт.
48. *Югары-Каралезь*, д. б. г., дв. 62, ж. 352; мчт.

4. Вол. Кронентальская.

49. *Кроненталь*, колонія, при р. Булганакѣ, дв. 65, ж. 994; в. прв. (у. г. 20 в.); 2 костела, 2 шк.; лвк.

5. Вол. Мангушская.

50. *Мануши*, с. б. г., при 4-хъ фонтаняхъ, дв. 156, ж. 686; в. прв. (у. г. 24 в.); ц. пр., мчт., шк.; лвк. Въ 6 в.—мчт. Въ 7 в.—ц. пр., мчт.; п. дв.—бузня. Въ 10 в.—п. дв. Въ 15 в.—мчт. Въ 16 в.—мчт. Въ 18 в.—лвк. Въ 20 в.—мчт.

- Въ 42 в.—2 ц. пр., ч. Въ 13 в.—ж. д. ст. Альминская. Въ 19 в. казарма для рабочихъ.
51. *Азлы*, д. б. г., дв. 29, ж. 156; мчт.
 52. *Башуф*, д. б. г., дв. 108, ж. 762; 5 мчт.; пекарня, бузня.
 53. *Бил-Салы*, с. б. г., при р. Качъ, дв. 58, ж. 255; ц. пр., шк.
 54. *Би-Эль*, д. б. г., дв. 35, ж. 189; мчт.; лвк.
 55. *Блок-Лашлаев*, д. б. г., дв. 56, ж. 302; 3 мчт.
 56. *Болто-Чакрано*, колонія, при фонтанъ. дв. 26, ж. 118; ц. пр.; лвк.
 57. *Кабата*, д. б. г., дв. 20, ж. 97; мчт.
 58. *Корачь*, д. б. г., дв. 5, ж. 32; мчт.
 59. *Коджук-Эль*, д. б. г., дв. 23, ж. 124; мчт.
 60. *Козби-Эль*, д. б. г., дв. 27, ж. 145; мчт.
 61. *Кочкорь-Эль*, д. б. г., дв. 16, ж. 86; мчт.
 62. *Ой-Сунки*, д. б. г., дв. 25, ж. 135, мчт.
 63. *Отешь-Эль*, д. б. г., дв. 1, ж. 6; мчт.
 64. *Саблы*, с. б. вл., при родникахъ, дв. 99, ж. 762; ц. пр., шк., лвк.
 65. *Саблы Средня*, д. б. г., дв. 103, ж. 762; шк.; лвк.
 66. *Сакочь*, д. б. г., дв. 18, ж. 97; мчт.
 67. *Черкесъ-Эль*, д. б. г., дв. 13, ж. 70; мчт.
 68. *Эдышь-Эль*, д. б. г., дв. 34, ж. 183; мчт.

6. Вол. Нейватская.

69. *Нейвасъ* (Чукурча), колонія нѣмц., при рч. Зуъ, дв. 48, ж. 968; в. прв. (у. г. 23 в.), ц. лют., 2 шк.
 70. *Росниталь* (Бурунча), колонія нѣмц., при рч. Бурунчъ, дв. 57, ж. 1027; ц. католич., шк.; лвк.
 71. *Фриденталь* (Контакузья), колонія нѣмц., при урочищѣ Монтонай, дв. 37, ж. 802; ц. лют., шк.; лвк.
7. Вол. Сарабузская.
72. *Сарабузъ*, посел. б. вл., при р. Салгирь, дв. 9, ж. 87; в. прв. (у. г. 12 в.); шк. Въ 2 в.—ц. пр., 2 мчт., шк., лвк. Въ 3 в.—бузня. Въ 4 в.—2 мчт. Въ 6 в.—мчт., шк. Въ 8 в.—мчт. Въ 9 в.—мчт. Въ 10 в.—бузня. Въ 12 в.—2 мчт., бузня. Въ 15 в.—4 мчт. Въ 17 в.—мчт. Въ 18 в.—мчт. Въ 19 в.—2 мчт. Въ 20 в.—мчт. Въ 22 в.—тркт., бузня. Въ 23 в.—2 мчт. Въ 25 в.—мчт. Въ 27 в.—3 мчт. Въ 29 в.—мчт. Въ 30 в.—ц. пр., мчт. Въ 5 в.—казарма. Въ 6 в.—казарма. Въ 7 в.—ж. д. ст. Сарабузъ.
 73. *Витакъ*, д. б. г., при р. Салгирь, дв. 11, ж. 107; мчт.
 74. *Курцы*, д. б. г., дв. 36, ж. 352; кирп. з.
 75. *Чуюнча*, д. б. г., при рч. Чуюнчъ, дв. 14, ж. 153; мчт.

II. БЕРДЯНСКІЙ УѢЗДЪ.

8. Вол. Андреевская.

76. *Андреевка*, с. б. г., при рч. Кильтичи, дв. 1087, ж. 7717; в. прв. (у. г. 40 в.); 2 ц. пр., евр. млтв. д., 2 шк., 4 лвк., погр., винн. скл., 2 ярм., баз., 2 п. дв.
77. *Елисовка* (Шекли 1-е), сел. б. вл., при рч. Саснѣ, дв. 229, ж. 1486; млтв. д., шк., 3 лвк.

9. Вол. Андреевская-Старо-Троянская.

78. *Андреевка* (Канжиголы), колонія болгаръ, при рч. Буртагин, дв. 140, ж. 1036; в. прв. (у. г. 18 в.); млтв. д., шк., 2 лвк.
79. *Николаевка* (Котуръ Оглу), колонія болг., при рч. Куцой Бердникъ, дв. 87, ж. 629; млтв. д., шк., 3 лвк.
80. *Палаузовка* (Калсы Оглу), колонія болг., при рч. Кильтигин, дв. 80, ж. 574; млтв. д., шк.
81. *Софиевка* (Айтамгали, Шекерли-Китай, Карамурза), колонія болгар., дв. 107, ж. 615; млтв. д., шк., 2 лвк.
82. *Троляк* (Бадракъ, Шаншекли), колонія болгаръ, при рч. Кальтигин, дв. 101, ж. 760; ц. пр., мчт. ст.

10. Вол. Берестоватская.

83. *Берестовое*, с. б. г., при рч. Берестовой, дв. 1005, ж. 7537; в. прв. (у. г. 42 в.); ц. пр., 3 шк., 2 лвк., 3 ярм., баз.
84. *Лисовская*, пос. б. г., при р. Бердъ, дв. 23, ж. 167; лвк.

11. Вол. Вольше-Токмакская.

85. *Большой Токмакъ*, мѣст. б. г., при р. Токмакъ, дв. 1629, ж. 10231; в. прв. (у. г. 96 в.); 2 ц. пр., евр. синагога, з. блн., 4 шк., мчт. отд., з. ст., авт., 2 нар. млтв., салотоп. з., кирп. з., череп. з., 4 кожевенн. в., 16 горшечн. в., 44 лвк., 5 ренск. погр., 2 тркт., 4 винн. скл., 1 харчевня, 3 ярм., базарн.

86. *Нижній Куркулакъ*, сел. б. г., при руч. Куркулакъ, дв. 109, ж. 851; шк., лвк.

12. Вол. Вѣлициная.

87. *Баличкое* (Ауль, Юдковка), с. б. г., при р. Конкѣ, дв. 497, ж. 3799; в. прв. (у. г. 126 в.); ц. пр., шк., 3 лвк.

13. Вол. Вознесенская.

88. *Вознесенка* (Богурдакъ), сел. б. г., близъ р. Молочной, дв. 420, ж. 2692; в. прв. (у. г. 110 в.); млтв. д., шк., кирп. з. Въ 6 в.—лѣсн. прст. Въ 12 в.—кирп. з.
89. *Константиновка* (Единохта), с. б. г., близъ р. Молочной, дв. 350, ж. 2239; ц. пр., шк., кирп. з.
90. *Мординовка*, с. б. вл., при р. Молочной, дв. 132, ж. 776; ц. пр., шк.
91. *Тизюновка* (Буркутъ), сел. б. г., при балкѣ Аранѣ, дв. 108, ж. 613; млтв. д., лвк.

14. Вол. Гальштаттская.

92. *Ней-Гальштатт*, кол. нѣмц., при р. Молочной, дв. 40, ж. 185; в. прв. (у. г. 110 в.); млтв. д., 2 шк., мчт. конт., мчт. ст., авт., механ. чуг. лят. з., кожевенн. з., лвк., тркт., лѣсн. прст. Въ 12 в.—п. дв. Въ 16 в.—тркт. Въ 25 в.—тркт.
93. *Александровъ*, кол. нѣмц., при балкѣ Бегимъ-Чокракъ, дв. 59, ж. 335; млтв. д., шк.
94. *Алтману*, кол. нѣмц., при р. Молочной, дв. 58, ж. 558; шк., лвк., кирп. з., тркт.
95. *Блюменортъ*, кол. нѣмц., при рч. Курудуюманѣ, дв. 44, ж. 408; шк., лвк., скл. желѣза.
96. *Блюмштейнъ*, кол. нѣмц., при р. Молочной, дв. 68, ж. 550; шк.
97. *Вернердорфъ*, кол. нѣмц., при рч. Токмакъ, дв. 77, ж. 571; шк.

(у. г. 35 в.); 2 ц. пр., 2 шк., пчт. ст., 2 горшечн. з., 4 лвк., водочн. скл., баз.

20. Вол. Ново-Алексѣевская.

157. *Ново-Алексѣевка* (Ульконъ-Безкекль), с. б. г., при рч. Лозоваткѣ, дв. 134, ж. 979; в. првл. (у. г. 40 в.); ц. пр., шк., лвк. Въ 14 в.—п. дв. Въ 16 в.—кирп. и череп. з. Въ 18 в.—рыбн. з. Въ 40 в.—рыбн. з.
158. *Богородицкое* (Юрьевка), сел. б. г., при рч. Лозоваткѣ, дв. 290; ж. 1981; мѣтв. д., 4 лвк.
159. *Борисовка*, (Болютмень, Ивановка), сел. б. г., при рч. Обиточной, дв. 165, ж. 1138; мѣтв. д.
160. *Владиміровка* (Алшинъ), кол., при рч. Митриязлѣ, дв. 109, ж. 598; пчт. ст.
161. *Дмитріевка* (Бадай), колон. при рч. Митриязлѣ, дв. 97, ж. 523; ц. пр., шк., лвк.
162. *Марьяновка*, кол., при рч. Шавкай, дв. 85, ж. 529.
163. *Обиточное*, с. б. вл., при рч. Обиточной, дв. 290, ж. 1854; ц. пр., шк., сельск. управл., лвк.
164. *Орловка* (Сусаканъ), сел. б. г., при рч. Лозоваткѣ, дв. 201, ж. 1252; мѣтв. д., пчт. ст. 3 лвк.

21. Вол. Ново-Васильевская.

165. *Ново-Васильевка* (Ново-Александровка, Андреевка), с. б. г., при балкѣ Анашла, дв. 430, ж. 3525; в. првл. (у. г. 80 в.); ц. пр., 2 шк., пчт. ст., 9 лвк., чуг.-лит. з., кирп. з.
166. *Астраханка*, сел. б. г., при балкѣ Анашла, дв. 252, ж. 2133; 2 шк., пчт. ст., 2 кирп. з.
167. *Воскресенка* (Кислякъ), с. б. г., дв. 151, ж. 963; ц. пр., шк.
168. *Новостаская* (Шавкай), сел. б. г., при балкѣ Шавкай, дв. 150, ж. 1304, пчт. ст., 2 лвк., п. д.

22. Вол. Орѣховская.

169. *Г. Орѣховъ*, б. г., при р. Конкѣ, дв. 512, ж. 3607; в. првл. (у. г. 116 в.); 2 шк., пчт. ст., 3 ярм., базары.
170. *Ново-Павловка*, д. б. г., при балкѣ Орѣховой, дв. 202, ж. 1.500; шк.
171. *Щербаки*, д. б. г., при балкѣ Стариковой, дв. 97, ж. 679.

23. Вол. Петропавловская.

172. *Петропавловка* (Ольгополь), с. б. г., при рч. Токмачкѣ, дв. 657, ж. 5086; в. првл. (у. г. 78 в.); ц. пр., шк., 3 лвк., ярм., баз.
173. *Ново-Григорьевка*, с. б. г., при рч. Токмачкѣ, дв. 388, ж. 3149; ц. пр., шк., 4 лвк., ярм.
174. *Ново-Михайловка* (Ново-Зеленое), с. б. г., при рч. Бандурскѣ, дв. 326, ж. 2158; ц. пр., шк., лвк.

24. Вол. Пожровская.

175. *Пожровское* (Шууть Джуреть Эсабей), с. б. г., при балкѣ Думузла Тарама, дв. 418, ж. 2370; в. првл. (у. г. 90 в.); ц. пр., шк., пчт. ст., 5 лвк., винн. скл., ренск. погр., 2 ярм., кирп. и череп. з.
176. *Александровка* (Невкусь), сел. б. г., при балкѣ Ташла-Кичачъ, дв. 236, ж. 1489; мѣтв. д., 2 лвк., рыбн. з.
177. *Новоконстантиновка* (Большой Тобалъ), кол., при урочищѣ Бекъ-Берлу и водѣ Сивашъ-Домузла, дв. 101, ж. 517; рыбн. з.
178. *Приморскій Посадъ* (Большой Тобалъ, Бекъ-Берлу, Горалиловка), д. б. г., при урочищѣ Бекъ-Берлу, дв. 110, ж. 655; лвк.

179. *Степановка* (Янцегуръ), д. б. г., при Азовскомъ морѣ, дв. 187, ж. 1117, 2 лвк.

25. Вол. Поповская.

180. *Поповка* (Антоновка), с. б. г., при р. Бердѣ, дв. 771, ж. 5088; в. првл. (у. г. 50 в.); ц. пр., евр. синагога; пчт. ст., 5 лвк. водочн. скл., 2 ярм., базарн.
181. *Обиточный*, пос. б. г., при рч. Обиточной, дв. 142, ж. 923.
182. *Салтычія*, с. б. г., при рч. Салтычій, дв. 122, ж. 790; ц. пр., шк., 2 лвк.

26. Вол. Преславская.

183. *Преслав-Шеклы*, кол., при рч. Обиточной, дв. 201, ж. 1296; в. првл. (у. г. 45 в.); учительск. семинар., шк., 3 лвк.

27. Вол. Романовская.

184. *Романовка* (Тогалы), колонія болг., при рч. Лозоваткѣ, дв. 119, ж. 813; в. првл. (у. г. 40 в.); мѣтв. д., 2 кирп. з.
185. *Вановка* (Сарайам Аргинъ), кол. болгар., при рч. Обиточной, дв. 87, ж. 753; мѣтв. д., шк.
186. *Влчеславка* (Ягонда-Шеклы), кол. болгар., при рч. Лозоваткѣ, дв. 122, ж. 956; мѣтв. д., шк., лвк., ярм.
187. *Гюневка* (Кажнасъ), кол. болгар., при рч. Чокракъ, дв. 79, ж. 596; шк.
188. *Дяловка* (Кичкинне-Бескекль, Аслагши), кол. болгар., при рч. Лозоваткѣ, дв. 73, ж. 593; мѣтв. д.
189. *Зеленое* (Планъ-онъ-Эки), кол. болгар., при рч. Лозоваткѣ, дв. 122, ж. 912; мѣтв. д., шк., 2 лвк.
190. *Изювка* (Орманчи), кол. болгар., при рч. Лозоваткѣ, дв. 161, ж. 1145; мѣтв. д., шк.
191. *Манойловка* (Аргакль), кол. болгар., при рч. Кирсакѣ, дв. 92, ж. 710; ц. пр., шк., 2 лвк., кирп. з.
192. *Маріино* (Кичкинне-Бескекль), кол. болгар., при рч. Лозоваткѣ, дв. 97, ж. 648; ц. пр., шк.
193. *Радоловка* (Калачъ 1-й), кол. болгар., при рч. Чокракъ, дв. 69, ж. 592; мѣтв. д.

28. Вол. Сладкобалковская.

194. *Ильченково*, д. б. г., при балкѣ Сладкой, дв. 64, ж. 473; в. првл. (у. г. 120 в.); шк., пчт. ст.
195. *Большіе Ковани*, с. б. г., дв. 161, ж. 981; ц. пр., шк.
196. *Малые Ковани*, д. б. г., дв. 88, ж. 535.
197. *Остриковка* (Горотокмакъ), сел. б. г., при р. Токмачкѣ, дв. 95, ж. 845; мѣтв. д., шк.
198. *Очереватов*, сел. б. г., при балкѣ Очереватой, дв. 125, ж. 1050.
199. *Работино* (Оберешкова), д. б. г., при балкѣ Орѣховой, дв. 76, ж. 533; шк.
200. *Сладкая Балка*, сел. б. г., при балкѣ Сладкой, дв. 116, ж. 858; мѣтв. д., шк.

29. Вол. Цареводаровская.

201. *Цареводаровка* (Ульконъ-Сасинъ-Тугунъ), кол., при рч. Карсакѣ, дв. 167, ж. 1089; в. првл. (у. г.); ц. пр., 3 лвк., 2 ярм., базарн.
202. *Анновка* (Аракли 2, Карагачъ), кол., при рч. Карсакѣ, дв. 87, ж. 562; мѣтв. д., шк., лвк.
203. *Бодановка* (Асанъ-Хаджа), кол., при рч. Карсакѣ, дв. 87, ж. 575; мѣтв. д., лвк. баз.

204. *Варваровка*, (Акермень), кол., при рч. Юманы, дв. 105, ж. 486; млтв. д.
205. *Гаммока* (Дежадирань), кол., при балкѣ Безмянной, дв. 58, ж. 287; лвк.
206. *Георгиевка* (Тогажка, Каракурать), кол., при балкѣ Безмянной, дв. 84, ж. 408; ц. пр., лвк.
207. *Гирсовка* (Тумо), кол., при балкѣ Безмянной, дв. 141, ж. 908; шк.
208. *Дунаевка* (Тюмень, Майтугай), кол., при лиманѣ и Майтугайской засухѣ, дв. 100, ж. 629; ц. пр., шк.
209. *Дятинское* (Тазь, Каракурать), кол. при балкѣ Безмянной, дв. 100, ж. 609; лвк.
210. *Еленовка* (Буркутъ 2-й), кол., при рч. Аравѣ, дв. 104, ж. 531.
211. *Надеждина* (Караруга), кол., при балкѣ Безмянной, дв. 88, ж. 559, млтв. д., шк.
212. *Перво-Николасевка* (Кангарн-Карагачь), кол., при рч. Карсакѣ, дв. 88, ж. 662; млтв. д., шк., лвк., кирп. з.
213. *Петровка* (Карагачь), кол., при рч. Карсакѣ, дв. 102, ж. 702; млтв. д., шк., лвк.
214. *Райновка* (Алшинь-Бадай), кол., при рч. Дозоваткѣ, дв. 93, ж. 636; млтв. д., лвк.
215. *Степановка* (Сарларь), кол., при рч. Карсакѣ, дв. 80, ж. 548; шк.
216. *Строгановка*, (Кичкине-Сасикъ-Тугунь), кол., при рч. Карсакѣ, дв. 76, ж. 469; шк., лвк.
217. *Федоровка* (Кивильдикъ-Оглу), кол., дв. 85, ж. 501; шк., 2 лвк., кирп. з.
- 30. Вол. Черниговская.**
218. *Черниовка*, с. б. г., при балкахъ Токмакѣ и Саскигулакѣ, дв. 888, ж. 6533; в. првл. (у. г. 70 в.); ц. пр., евр. млтв. д., шк., 12 лвк., 2 ярм., базарн.
219. *Веряно-Токмакь*, сел. б. г., при балкѣ Верхне-Токмакѣ, дв. 214, ж. 1346; млтв. д., шк.
220. *Могилевка*, д. б. г., при балкѣ Могиланской, дв. 111, ж. 822.
221. *Ново-Полтавка*, д. б. г., при балкѣ Вершинно-Канкузакъ, дв. 114, ж. 659; шк.
222. *Стульново*, д. б. г., при балкѣ Токмакѣ, дв. 121, ж. 766; шк.

III. ДНѢПРОВСКІЙ УѢЗДЪ.

- 31. Вол. Алешповская.**
223. *Алешки*, сел. б. г., при рч. Чайкѣ, дв. 395, ж. 1975; (в. првл. въ 1 в., въ г. Алешкахъ); зданіе для женской обители, шк., 2 лвк.
224. *Большой Кардашкинъ*, хут. б. г., дв. 150, ж. 750.
225. *Кардашкинъ*, с. б. г., при рчч. Лимонѣ и Чайкѣ, дв. 186, ж. 1209; ц. пр.
226. *Кардашкинъ*, хут. б. г., въ степи, дв. 95, ж. 617.
- 32. Вол. Вехтерская.**
227. *Бехтеры*, сел. б. ал., дв. 76, ж. 469; в. првл. (у. г. 60 в.); млтв. д., шк., 3 лвк., пар. млиц. Въ 7 в. — кирп. з. Въ 14 в. — плотн. мастрск. Въ 20 в. — лвк., плит. метрск. Въ 25 в. — костель, столярня, бондарня. Въ 34 в. — кирп. з. Въ 75 в. — маляк.
228. *Долматово*, д. б. вл., дв. 90, ж. 635; 2 лвк.
229. *Илановка*, с. вр. об., дв. 16, ж. 129; ц. пр.
230. *Бларовка*, сел. вр. об., дв. 45, ж. 279; млтв. д., 2 лвк.
231. *Новособіевка*, д. вр. об., дв. 101, ж. 590; бльн., ант., лвк.
232. *Памятнов* (Черниговка), д. вр. об., дв. 32, ж. 221; лвк.
- 33. Вол. Вошьче-Юпанская.**
233. *Большіе Юпаны*, с. б. г., дв. 573, ж. 3990; в. првл. (у. г. 25 в.); ц. пр., шк., 5 лвк., 2 ярм.
234. *Брилеска*, с. б. г., дв. 191, ж. 1225; ц. пр., шк., пчт. ст.; лвк.
235. *Раденскъ*, с. б. г., дв. 288, ж. 2018; ц. пр., шк., 3 лвк.
236. *Чалбурда*, д. б. г., дв. 87, ж. 561.
- 34. Вол. Громовская.**
237. *Громовка* (Анря), сел. б. г., дв. 193, ж. 1087; в. првл. (у. г. 118 в.); млтв. д., 2 лвк., ярм. Въ 23 в. — млтв. д., 2 лвк., ярм. Въ 23 в. — млтв. д., бльн., шк., слесарня, кирп. з., череп. з., лвк.
238. *Воскресенка* (Когунли), д. б. г., дв. 184, ж. 845; лвк.
239. *Николаска* (Тасть), сел. б. г., дв. 127, ж. 948; млтв. д.; лвк.
240. *Покровка* (Джавкиргизъ), д. б. г., дв. 89, ж. 834.
- 35. Вол. Дмитриевская.**
241. *Дмитріевка* (Ташенакѣ), с. вр. об., дв. 70, ж. 303; в. првл. (у. г. 90 в.); ц. пр., лвк. Въ 12 в. — кирп. з., череп. в. Въ 20 в. — пчт. ст.
- 36. Вол. Збурьевская.**
242. *Новая Збурьевка*, с. б. г., при Днѣпровскомъ лиманѣ, дв. 566, ж. 3740; в. првл. (у. г. 32 в.); ц. пр., шк., 5 лвк., 3 бондарн, баз.
243. *Голая Пристань*, с. б. г., при рчч. Днѣпро-Конкѣ и Зайкѣ, дв. 409, ж. 2290; ц. пр., ч, 3 шк., мореходный плесь, ант., 31 лвк., 2 винн. скл., 2 ренск. погр., 2 тркт., ярм., баз.
244. *Билейскіе Хутора* (Голанскіе), сел. б. г., дв. 389, ж. 2178; ц. пр., шк., 3 лвк.
245. *Рыбалыеса* (Вазимка), д. б. вл., при лиманѣ, дв. 62, ж. 257; лвк.
246. *Старая Збурьевка*, с. б. г., при Днѣпровскомъ лиманѣ, дв. 290, ж. 1920; ц. пр., шк., 3 лвк.
247. *Чулаковка*, д. б. г., дв. 235, ж. 1710; 4 лвк., сапожн. мастрск.
- 37. Вол. Кйваче-Лагерская.**
248. *Базачи Лагери*, с. б. г., при р. Конкѣ, дв. 410, ж. 2665; в. првл. (у. г. 24 в.); ц. пр., шк., 2 лвк., ярм.
- 38. Вол. Капрская.**
249. *Капры*, с. б. г., при протокаѣ Губскомъ, дв. 620, ж. 4296; в. првл. (у. г. 89 в.); ц. пр., шк., 5 лвк., 2 ярм. Въ 25 в. — пчт. ст.
250. *Горностаска*, с. б. г., при р. Конкѣ, дв. 586, ж. 3893; 2 ц. пр., шк., 9 лвк., водочн. скл., 2 ярм.

251. *Константиновка*, д. б. г., при балкѣ Течин, дв. 82, ж. 418; лvk.

252. *Любимовка*, с. б. г., при р. Конкѣ, дв. 292, ж. 1877; ц. пр. шк., 3 лvk.

39. Вол. Каланчакская.

253. *Баланчакъ*, с. б. г., при рч. Каланчакѣ, дв. 640, ж. 4100; в. првл. (у. г. 65 в.); ц. пр., шк., 5 лvk. Въ 6 в.—пчт. ст.

254. *Ново-Бисска*, пос. б. г., дв. 234, ж. 1500; ч.

40. Вол. Каховская.

255. *Большая Каховка*, с. б. вл., при рр. Конкѣ и Днѣпрѣ, дв. 99, ж. 611; в. првл. (у. г. 75 в.); ц. пр., евр. млтв. д., шк., 2 пар. млын., 34 лvk., пар. лѣсоп. машина, колбасн. зав., 4 лѣсоп. прст., 4 п. дв., харчевня, 3 тркт., ренск. погр., 2 винн. скл., 2 ярм., баз. Въ 26¹/₂ в.—пчт. ст., тркт., п. дв. Въ 25 в.—мнст., шк., блн., гостинница, 5 ц. пр. Въ 32 в.—скитъ, ц. пр. Въ 30 в.—рыбн. з.

256. *Британъ*, сел. б. вл., при р. Конкѣ, дв. 132, ж. 872; млтв. д., 3 лvk.

257. *Собѣвка* (Насауская), с. вр. об., при Заливной водѣ и оврагѣ Дурицкомѣ, дв. 53, ж. 281; ц. пр.

258. *Чернышка*, сел. б. вл., дв. 186, ж. 1081; ц. пр., 2 лvk., пар. млын., кирп. з., красильня.

41. Вол. Князь-Григорьевская.

259. *Князь-Григорьевка* (Панскіе Капры), с. б. вл., при р. Конкѣ, дв. 200, ж. 1146; в. првл. (у. г. 109 в.); ц. пр., 6 лvk.

260. *Завадовка*, с. б. вл., при р. Конкѣ, дв. 100, ж. 648; ц. пр., 2 лvk.

42. Вол. Красная.

261. *Красное* (Второ-Приморское), с. б. вл., при Димарлагаскомѣ заливѣ, дв. 201, ж. 1431; в. првл. (у. г. 58 в.); ц. пр., шк., 5 лvk., винн. скл.

262. *Баря* (Емануиловка), сел. б. вл., при Димарлагаскомѣ заливѣ, дв. 116, ж. 774; млтв. д., 2 лvk.

263. *Лизайловка*, сел. вр. об., дв. 92, ж. 591; млтв. д., шк., 3 лvk.

264. *Ново-Николаевка*, кол., дв. 157, ж. 866; млтв. д., шк., 3 лvk.

43. Вол. Мариенфельдская.

265. *Мариенфельде*, кол. нѣмц., дв. 75, ж. 491; в. првл. (у. г. 105 в.); млтв. д., шк., лvk., 3 винн. погр.

266. *Нейкарлсруе*, кол. нѣмц., дв. 41, ж. 236; млтв. д., шк.

267. *Нейкромъ*, кол. нѣмц., дв. 11, ж. 69, млтв. д., шк.

44. Вол. Маячьевская.

268. *Новая* (Большая) *Маячка*, сел. б. г., дв. 1037, ж. 6430; в. првл. (у. г. 50 в.); 2 ц. пр., евр. млтв. д., 2 шк., пчт. ст., 14 лvk., 2 ярм., базарн. Въ 25 в.—плотн. мастрс.

269. *Бьлоцерковка* (Кураевка), д. б. г., дв. 90, ж. 542.

270. *Старая* (Малая) *Маячка*, с. б. г., дв. 361, ж. 2347; ц. пр., шк.

Волости и важнѣйшія селенія Евр. Россіи, вып. VIII.

45. Вол. Ново-Троицкая.

271. *Ново-Троицкое* (Сарнбулатъ), сел. б. г., дв. 256, ж. 1548; в. првл. (у. г. 131 в.); млтв. д., шк., 3 лvk., 2 ярм. Въ 48 в.—тркт. Въ 47, 49, 50, 54, 57 в.—солян. пром. Въ 51 в.—солян. застава. Въ 29 в.—ж. д. ст. Ново-Алексѣевка. Въ 55 в.—ж. д. ст. Чонгарн.

272. *Александровка*, д. б. г., дв. 141, ж. 869; лvk.

273. *Алексѣевка*, д. б. г., дв. 97, ж. 678; лvk.

274. *Дамарова*, д. б. г., дв. 82, ж. 524; лvk.

275. *Ново-Дмитріевка* (Джамбайлюка); сел. б. г., дв. 92, ж. 642; млтв. д., лvk.

276. *Ново-Михайловка* (Ташкишкенъ), сел. б. г., дв. 87, ж. 550; млтв. д., 2 лvk.

277. *Отрада* (Акермень), сел. б. г., дв. 177, ж. 1097; млтв. д., 3 лvk.

278. *Рождественское* (Каракчи), сел. б. г., дв. 352, ж. 2252; млтв. д., шк., 3 лvk., 2 ярм.

46. Вол. Перво-Константиновская.

279. *Перво-Константиновка* (Мало-Чокракъ), кол., при Сивашѣ, дв. 194, ж. 1190; в. првл. (у. г. 86 в.); млтв. д., шк.; 2 лvk. Въ 7 в.—кирп. з., череп. з.

280. *Алексѣевка* (Чуркомъ), кол., при Сивашѣ, дв. 75, ж. 700, млтв. д., лvk.

281. *Второ-Александровка* (Атаманъ), кол., дв. 93, ж. 744; ц. пр. лvk.

282. *Григорьевка* (Больше-Чокракъ), д. б. г., дв. 207, ж. 1152; шк., лvk.

283. *Ивановка* (Терень), кол., при Сивашѣ, дв. 161, ж. 1061; ц. пр., шк., лvk.

284. *Павловка*, д. б. г., дв. 170, ж. 952; шк., лvk.

285. *Стромоновка* (Джайпа), кол. при Сивашѣ, дв. 197, ж. 1377; ц. пр., шк., лvk.

47. Вол. Покровская.

286. *Покровка*, д. б. г., при Черномъ морѣ, дв. 73, ж. 394; в. првл. (у. г. 100 в.); 2 лvk. Въ 15 в.—млтв. д., 2 лvk.

287. *Васильевка*, д. б. вл., при Днѣпровскомѣ лиманѣ, дв. 40, ж. 235; лvk.

48. Вол. Чалбасская.

288. *Чалбасы*, (с. б. г., дв. 656, ж. 4788; в. првл. (у. г. 34 в.); ц. пр., шк., 13 лvk., ярм.

289. *Костомызовка*, с. б. г., дв. 218, ж. 1490; ц. пр., шк.

290. *Малые Ботани*, сел. б. г., дв. 199, ж. 1400; млтв. д., шк., лvk.

49. Вол. Чапльинская.

291. *Чапльинка*, с. б. г., при урочищѣ Каланчакѣ, дв. 439, ж. 2722; в. првл. (у. г. 67 в.); ц. пр., шк., 6 лvk., ярм. Въ 19 в.—тркт.

292. *Преображенка*, сел. б. г., дв. 26, ж. 190; млтв. д.

293. *Чапльинско-Преображенка*, д. б. г., при урочищѣ Каланчакѣ, дв. 136, ж. 845; лvk.

IV. ЕВПАТОРІЙСКІЙ УЪЗДЪ.

50. Вол. Абузларская.

294. *Бокль*, д. б. вл., дв. 12, ж. 119. Въ 12 в.—в. првл., 3 мчт., з. ст. Отъ в. првл. въ 6 в.—2 мчт. Въ 8 в.—мчт. Въ 7 в.—4 мчт., пчт. станц. д., п. дв. Въ 10 в.—5 мчт. Въ 14 в.—мчт. Въ 15 в.—мчт. Въ 18 в.—2 мчт. Въ 20 в.—4 мчт. Въ 22 в.—мчт. Въ 23 в.—мчт. Въ 25 в.—3 мчт.

51. Вол. Віжонь-Асская.

295. *Балсуга*, д. б. г., дв. 13, ж. 65; мчт. Въ 15 в.—в. првл. (у. г. 59 в.); 2 мчт. Отъ в. првл. въ 2 в.—мчт. Въ 8 в.—2 мчт. Въ 10 в.—3 мчт. Въ 12 в.—3 мчт. Въ 15 в.—ц. пр., 2 мчт., п. дв. Въ 16 в.—2 мчт. Въ 20 в.—мчт. Въ 25 в.—4 мчт., 2 лвк., прст. для грузки соли и соляное озеро. Въ 28 в.—лут. матв. д., шк. Въ 30 в.—мчт.

52. Вол. Курмань-Адусинская.

296. *Буналъ*, д. б. г., дв. 53, ж. 392. Въ 45 в.—в. првл. (у. г. 50 в.); 2 мчт., лвк. Отъ в. првл. въ 2 в.—мчт. Въ 3 в.—мчт. Въ 4 в.—мчт. Въ 5 в.—3 мчт., лвк. Въ 6 в.—2 мчт. Въ 7 в.—мчт. Въ 8 в.—2 мчт., 2 лвк. Въ 9 в.—4 мчт., лвк. Въ 10 в.—4 мчт. Въ 11 в.—мчт. Въ 12 в.—4 мчт.,

лвк. Въ 14 в.—2 м. Въ 15 в.—8 мчт. Въ 16 в.—мчт. Въ 18 в.—4 мчт. Въ 23 в.—мчт. Въ 25 в.—ц. пр., шк., лвк., рыбн. з. Въ 30 в.—мчт., з. ст. Въ 32 в.—мчт. Въ 36 в.—мчт. Въ 38 в.—рыбн. з. Въ 40 в.—лвк., рыбн. з., малкъ. Въ 50 в.—мчт.

53. Вол. Саянская.

297. *Сая*, с. б. г., дв. 32, ж. 155; в. првл. (у. г. 19 в.); ц. пр., мчт., лечебн., каз. ст., з. ст., шк., этапн. д., 4 лвк., 2 пекарни, солян. промс. Въ 7 в.—мчт., солян. промс. Въ 12 в.—5 мчт. Въ 14 в.—мчт. Въ 16 в.—п. дв. Въ 18 в.—мчт., лвк., п. дв. Въ 22 в.—пчт. ст. Въ 28 в.—мчт. Въ 30 в.—пчт. ст.
298. *Гериданкъ* (Темешь), кол., дв. 45, ж. 221; лвк.
299. *Ивановка*, д. б. г., дв. 75, ж. 498; мчт., шк.
300. *Михайловка*, д. б. г., дв. 66, ж. 473; шк.

54. Вол. Чотайская.

301. *Чотай*, сел. двор., в. првл., мчт. Въ 4 в.—мчт. Въ 5 в.—мчт. Въ 6 в.—мчт. Въ 7 в.—мчт. Въ 8 в.—мчт. Въ 9 в.—мчт. Въ 10 в.—2 мчт. Въ 12 в.—6 мчт. Въ 14 в.—мчт. Въ 15 в.—11 мчт., шк., лвк. Въ 18 в.—4 мчт. Въ 20 в.—3 мчт. Въ 22 в.—мчт.

V. МЕЛИТОПОЛЬСКІЙ УЪЗДЪ.

55. Вол. Агайманская.

302. *Агайманы*, с. б. г., при балкѣ Сенрогазъ-Гойманъ, дв. 576, ж. 4955; в. првл. (у. г. 93 в.); ц. пр., шк., судосберегательное товарищество, 10 лвк., ренск. погр., арм. 14-го сент., баз. по воскр. Въ 15 в.—шк.
303. *Торасевка*, с. б. г., при балкѣ Сенрогазъ-Гойманъ, дв. 180, ж. 1393; ц. пр., шк., 3 лвк.

56. Вол. Якимовская.

304. *Акимовка*, с. б. г., при балкѣ Утижкъ, дв. 297, ж. 2223; в. првл. (у. г. 21 в.); ц. пр., евр. матв. д., шк., 9 лвк., 2 вин. скл., 2 п. дв., 2 арм.: 2-го февр. и 8-го окт. Въ 3 в.—лвк., п. дв., ж. д. ст. Акимовка.
305. *Даньковка* (Кильчикъ), с. б. г., при балкѣ Утижкъ, дв. 417, ж. 2807; ц. пр., евр. матв. д., шк., 8 лвк., арм.: въ день Св. Вознесенія и 1-го октября.
306. *Радиомовка*, с. б. г., при рч. Малкъсѣ, дв. 187, ж. 1146; ц. пр., лвк.

57. Вол. Вальковская.

307. *Балка* (Павловка, Аталнкова), с. б. г., при балкѣ Аталнковой, дв. 540, ж. 3215; в. првл. (у. г. 70 в.); ц. пр., шк., пчт. ст., 5 лвк., лѣси. прст., водочи. скл., 2 арм.: 9-го марта и 15-го августа, баз. по пятн. Въ 3 в.—кирп. з.
308. *Благолюбовка* (Иваненково), мѣстч. б. вл., при р. Конкѣ,

дв. 257, ж. 1457; ц. пр., з. ст., 3 лвк., 3 арм.: 25-го марта, 6-го августа и въ день Вознесенія Господня, баз.

309. *Ивановка* (Синельниково), с. б. вл., при р. Конкѣ, дв. 210, ж. 1327; ц. пр., шк., 2 лвк., рыбн. з.
310. *Орляновка*, с. б. г., при балкѣ Виднхина, дв. 284, ж. 1737; ц. пр., шк., пчт. ст., 3 лвк., винн. погр., баз. по повед.

58. Вол. Вольше-Вѣловская.

311. *Вольше-Вѣлозерка*, с. б. г., при рч. Вѣлозеркѣ, дв. 1439, ж. 10116; в. првл. (у. г. 72 в.); 3 ц. пр., 2 шк., 14 лвк., 3 бондари., 2 колесни, 2 арм.: 17-го марта и 20-го сент., базарн.

59. Вол. Васильевская.

312. *Васильевка*, мѣстч. б. вл., при притоку рч. Бурчокъ, дв. 325, ж. 1910; в. првл. (у. г. 65 в.); ц. пр., синагога, шк., блън., 7 лвк., в. сельт. водн, спирт. скл., п. дв., ренск. погр., 3 арм.: 21-го мая, 20-го іюня и 26-го сент., баз. по воскр., ж. л. ст. Васильевка. Въ 5 в.—п. дв. Въ 18 в.—шк. Въ 20 в.—шк.
313. *Бурятскъ*, д. б. г., при безымянной балкѣ, дв. 145, ж. 645.
314. *Карачекракъ*, д. б. вл., при рч. Карачекракѣ, дв. 148, ж. 713.
315. *Селька*, с. б. вл., при р. Конкѣ, дв. 260, ж. 1121; ц. пр., шк., 2 лвк.
316. *Янчекракъ*, д. б. вл., при притоку рч. Янчекракъ, дв. 361, ж. 2020; шк., 2 лвк.

60. Вол. Верхне-Бѣлозерская.

317. *Верхне-Бѣлозерка* (Малая, Бѣлозерскъ), с. б. г., при балкѣ Бѣлозерской, дв. 1204, ж. 7730; в. првл. (у. г. 50 в.); ц. пр., евр. мѣтв. д., шк., пчт. ст., 5 лѣв., 2 бондарни, колесн. зав., п. дв., винн. скл., 2 ярм.

61. Вол. ВерхнеРогачинская.

318. *Верхній Рогачикъ* (Казенное), с. б. г., въ вершинѣ балки Рогачикъ, дв. 1557, ж. 9420; в. првл. (у. г. 90 в.); 3 ц. пр., евр. мѣтв. д., 2 шк., 7 лѣв., ренск. погр., водочн. скл., 2 ярм.: 24-го февр. и 9-го октября, баз. по понедѣльникамъ, 22 гончарни.
319. *Гумеска*, с. б. г., при колодцахъ, дв. 152, ж. 962; ц. пр., лѣв., 2 гончарни.

62. Вол. Геселовская.

320. *Веселое*, с. б. вл., при колодцахъ и озерѣ, дв. 672, ж. 4312; в. првл. (у. г. 37 в.); 2 ц. пр., синагога, шк., 8 лѣв., 2 бондарни, колесн. зав., рѣзняца, 3 водочн. скл., 2 ярм., баз. по четв. Въ 8 в.—кири. з. Въ 20 в.—мѣтв. д., шк. Въ 25 в.—мѣтв. д., шк.
321. *Гавриловка* (Долгій Подъ), с. б. г., при урочищѣ Долгій Подъ, дв. 190, ж. 1414; ц. пр., лѣв.
322. *Менчикурь* (Конотонка), с. б. г., при колодцахъ, дв. 187, ж. 1535; ц. пр., шк., 2 лѣв., бонд., баз. по четв.
323. *Подскошеное* (Пискошино), сел. б. г., при колодцахъ, дв. 98, ж. 586; мѣтв. д.

63. Вол. Веселянская.

324. *Веселянка*, д. б. вл., при р. Конкѣ, дв. 208, ж. 1159; в. првл. (у. г. 95 в.); шк., лѣв., кирп. з.
325. *Хитровка*, д. б. вл., при р. Конкѣ, дв. 82, ж. 579; лѣв.
326. *Царыцынъ Бутъ*, с. б. вл., при р. Конкѣ, дв. 273, ж. 1474; ц. пр., шк., лѣв.

64. Вол. Водянская.

327. *Водяное*, с. б. г., при рч. Кашнѣ, дв. 789, ж. 4523; в. првл. (у. г. 100 в.); ц. пр., шк., бондарня, 6 лѣв., ярм. 1-го октября.

65. Вол. Волконештская.

328. *Волконешты*, кол. болгар., при рчч. Большой и Малой Успокохи, дв. 127, ж. 741; в. првл. (у. г. 37 в.); ц. пр., шк., сельск. правл., 3 лѣв.
329. *Болородъ*, кол. болгар., при колодцѣ, дв. 122, ж. 718; мѣтв. д., 2 лѣв.
330. *Терновка* (Караджи), кол. болгар., при рч. Большой Утлюкѣ, дв. 96, ж. 615; шк.

66. Вол. Днѣпровская.

331. *Днѣпровка* (Подовка), с. б. г., вблизи р. Днѣпра, дв. 659, ж. 4653; в. првл. (у. г. 95 в.); ц. пр., шк., 5 лѣв., 2 бондарни, 1 колесн., 2 ярм.: 1-го марта и 20-го июня.

67. Вол. Екатериновская.

332. *Екатериновка* (Вязовка), д. б. вл., при балкѣ Большой Ут-

люкѣ, дв. 53, ж. 373; в. првл. (у. г. 37 в.). Въ 9 в.—пчт. ст.

333. *Анновка*, с. б. вл., при балкѣ Большой Утлюкѣ, дв. 59, ж. 320; ц. пр., лѣв.
334. *Елисаветовка* (Рохмановка), д. б. вл., при колодцѣ, дв. 75, ж. 547; лѣв.
335. *Балка* (Филимоновка), д. б. вл., при колодцѣ, дв. 84, ж. 549.

68. Вол. Ефремовская.

336. *Ефремовка*, с. б. г., при озерѣ Моляжмѣ, дв. 250, ж. 2179; в. првл. (у. г. 42 в.); ц. пр., 2 шк., 2 лѣв., бондарня, 2 кожовенн. з., ярм.: 15-го августа и на сырной недѣлѣ. Въ 34 в.—6 рыбн. з. Въ 57 в.—14 рыбн. з.
337. *Горьловъ*, с. б. г., при заливѣ Азовскаго моря, дв. 189, ж. 1561; ц. пр.; 3 лѣв.
338. *Давыдовка*, с. б. г., при Утлюкскомъ лиманѣ, дв. 165, ж. 1370; ц. пр., шк., 2 лѣв.
339. *Кириловка*, д. б. г., при Азовскомъ морѣ, дв. 93, ж. 717.

69. Вол. Зеленонская.

340. *Малая Лепатиха*, с. б. г., при ррч. Днѣпрѣ и Конкѣ, дв. 537, ж. 3939; в. првл. (у. г. 120 в.); ц. пр., евр. мѣтв. д., шк., 3 лѣв., бондарня, ярм. 8-го ноября, баз. по воскр.
341. *Зеленое*, с. б. г., при колодцахъ, дв. 179, ж. 1146; ц. пр., лѣв.

70. Вол. Знаменская.

342. *Большая Знаменка*, с. б. г., при рч. Конкѣ Бѣлозерской, дв. 1532, ж. 8904; в. првл. (у. г. 114 в.); 2 ц. пр., евр. мѣтв. д., шк., 12 лѣв., рыбн. з., 3 бондарни, 3 ярм., баз. по воскр.

71. Вол. Иоганесруская.

343. *Иоганесру*, кол. нѣмц., при рч. Тощенокѣ, дв. 46, ж. 349; в. првл. (у. г. 16 в.); шк.
344. *Гуттерталь*, кол. нѣмц., при р. Тощенокѣ, дв. 47, ж. 325; мѣтв. д. менонит., шк., череп. з.

72. Вол. Каменская.

345. *Малая Знаменка* (Каменка), с. б. г., при Бѣлозерскомъ лиманѣ, дв. 803, ж. 4411; в. првл. (у. г. 105 в.); ц. пр., евр. мѣтв. д., шк., лѣсоп. з., 2 рыбн. з., 10 лѣв., 35 хлѣбн. торгов. магазиновъ, 8 колесн., 4 бондарни, 5 мастерск., 3 лѣсн. прст., 2 п. дв., ренск. погр., 2 водочн. скл., 4 ярм.: на Сырной недѣлѣ, 29-го июня, 8-го сент. и 6-го декабря, баз. по понед.

73. Вол. Лепатиховская.

346. *Большая Лепатиха*, с. б. г., при ррч. Днѣпрѣ и Конкѣ, дв. 868, ж. 5145; в. првл. (у. г. 120 в.); ц. пр., евр. мѣтв. д., шк., 15 лѣв., 2 лѣсн. прст., рыбн. з., бондарня, 4 водочн. скл., ренск. погр., 2 ярм.: 1-го марта и 1-го сентября, баз. по субб.
347. *Екатериновка* (Борнашевка), сел. б. вл., при колодцахъ, дв. 158, ж. 792; мѣтв. д.

74. Вол. Михайловская.

348. *Михайловка* (Яднкъ-Кургень), с. б. г., дв. 1415, ж. 9160;

Распределение земель и

№ по порядку.	НАИМЕНОВАНИЕ ВОЛОСТЕЙ.	ВЪ СОСТАВЪ ВОЛОСТЕЙ:									
		Ч и с л о:				Н а с е л е н и е:			Количество земли (въ десятинахъ):		
		сельскихъ обществъ.	общинъ.	селе- ній.	дво- ровъ.	по ревизіи (мужск. пола).	по семейнымъ спискамъ.		во владѣніи крестьян- скихъ обществъ.		
							МУЖСК. ПОЛА.	ЖЕНСК. ПОЛА.	всей.	пахатной.	
5	Мангушская	9	9	20	859	2.341	2.660	2.329	13.371	1.713	
6	Нейзатская	3	3	3	132	873	1.409	1.388	3.541	1.384	
7	Сарабузская	3	5	6	80	336	416	362	2.353	1.583	
	Безъ означенія волостей	—	—	—	—	—	—	—	—	—	
	Итого	64	62	91	3.728	10.735	12.564	11.542	58.918	18.779	
	Ододосійскій уѣздъ.										
1	Владиславская	2	9	10	248	642	738	648	5.513	3.225	
2	Кишлавская	3	4	9	548	1.236	1.945	1.831	2.817	1.271	
3	Петровская	4	4	5	219	668	831	664	4.573	1.050	
4	Салынская	12	12	13	424	965	1.388	1.427	4.949	1.566	
5	Сарайлинская	4	4	4	79	139	231	223	903	320	
6	Таракташская	11	11	12	1.621	2.717	3.216	3.607	24.971	2.287	
7	Цюрихтальская	3	3	17	287	659	941	861	3.065	1.300	
8	Шейхъ-Монавская	4	4	11	363	1.009	1.469	1.362	5.728	1.928	
	Итого	48	51	81	3.789	8.035	10.759	10.623	52.519	12.947	
	Ялтинскій уѣздъ.										
1	Алуштинская	2	2	12	1.256	2.991	3.867	3.581	30.928	259	
2	Байдарская	2	2	13	406	1.101	1.669	1.508	3.327	606	
3	Богатырская	4	2	25	1.978	6.282	6.316	5.393	12.422	120	
4	Дерекойская	2	2	17	741	2.456	2.626	2.447	6.792	718	
	Итого	10	8	67	4.381	12.830	14.478	12.929	58.469	1.703	

населенія по волостямъ.

ВЪ РАЙОНѢ ВОЛОСТЕЙ:								ВЪ ПРЕДѢЛАХЪ ВОЛОСТНОЙ ТЕРРИТОРИИ:				№№ по порядку.
Количество земли (въ десятинахъ):								Количество земли (въ десятинахъ):		Населеніе:		
во владѣніи частныхъ лицъ.		удѣльной.		казенной.		остальной						
всей.	пахатной.	всей.	пахатной.	всей.	пахатной.	всей.	пахатной.	всей.	пахатной.	мужск. пола.	женск. пола.	
35.408	10.188	—	—	16.825	8	478	348	66.081	12.257	3.851	3.360	5
—	—	—	—	—	—	101	30	3.642	1.414	1.409	1.388	6
80.948	34.644	—	—	3.425	51	6.120	1.275	92.846	37.553	3.372	2.991	7
12.386	3.063	—	—	7.573	—	5.060	167	25.019	3.230	1.239	1.240	
854.819	85.617	—	—	37.705	92	21.806	8.797	468.248	118.285	25.025	22.820	
82.753	11.182	—	—	336	80	24.118	1.353	112.720	15.840	4.238	3.734	1
2.588	855	—	—	—	—	—	—	5.405	2.126	1.945	1.831	2
38.293	10.273	—	—	330	51	9.946	1.108	53.142	12.482	2.438	2.143	3
66.539	18.431	—	—	5.322	—	2.852	454	79.662	20.451	3.824	3.850	4
105.395	19.762	—	—	—	—	22.397	3.708	128.695	23.790	3.632	3.182	5
13.081	2.798	—	—	13.632	—	234	—	51.918	5.085	3.588	3.951	6
33.186	11.234	—	—	—	—	—	—	36.251	12.534	941	861	7
109.948	28.417	—	—	590	—	4.966	2.286	121.232	32.631	4.374	4.078	8
451.783	102.952	—	—	20.210	131	64.518	8.909	589.025	124.939	24.980	28.680	
13.436	151	—	—	1.898	—	101	57	46.363	467	4.193	3.838	1
22.470	259	—	—	1.323	186	271	157	27.391	1.208	1.842	1.649	2
22.643	442	—	—	7	—	2.491	104	37.568	666	6.785	5.891	3
10.740	858	—	—	8.643	—	86	21	26.261	1.597	4.045	3.651	4
69.289	1.710	—	—	11.871	186	2.949	339	197.578	3.938	16.865	15.024	

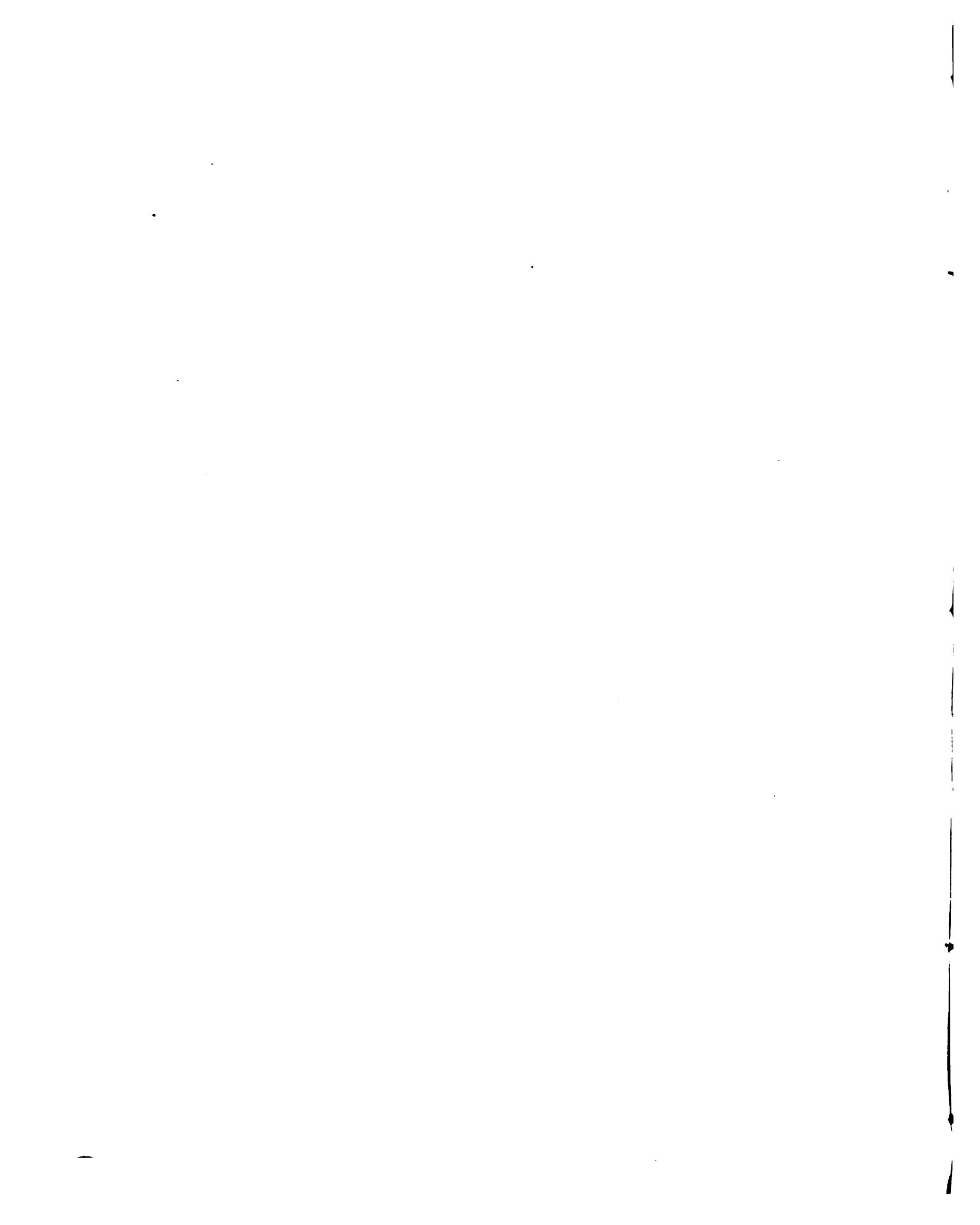

ТАВРИЧЕСКАЯ ГУБЕРНІЯ.

531. *Бовы*, д. б. г., при Черномъ морѣ, дв. 99, ж. 570; мчт., лвк.
532. *Кутлава*, д. б. г., дв. 161, ж. 735; мчт., 2 лвк.
533. *Малыя Таракташы*, д. б. г., при рч. Таракташъ, дв. 191, ж. 935; мчт., 2 лвк.
534. *Отузы*, д. б. г., при урочищѣ Отузъ, дв. 183, ж. 676; 2 мчт., 4 лвк.
535. *Судавы*, кол., при Черномъ морѣ, дв. 49, ж. 245; мчтв. д., шк.
536. *Товлука*, д. б. г., при Черномъ морѣ, дв. 84, ж. 431; мчт.
537. *Шелекы*, д. б. г., дв. 108, ж. 368; мчт.
99. Вол. Цюрихталъская.
538. *Цюрихталъ* (Джайлавъ), кол. нѣмц., при рч. Мокрая Индохль, дв. 74, ж. 466; в. првл. (у. г. 32 в.); ц., шк.
539. *Александрталъ* (Саурча), кол. нѣмц., дв. 19, ж. 119; мчтв. д., шк., лвк.
540. *Гельбрунъ* (Отелишъ-Эли), кол. нѣмц., дв. 41, ж. 268; мчтв. д., шк., лвк.
541. *Кайнашъ*, кол. нѣмц., дв. 20, ж. 126; лвк.
542. *Келесеъ*, кол. нѣмц., дв. 31, ж. 204; мчтв. д., шк., лвк.
543. *Нейгофнунсталь* (Аблашъ-Багалчакъ), кол. нѣмц., дв. 18, ж. 113; мчтв. д., шк., лвк.
544. *Нейгофнунъ* (Кіананъ), кол. нѣмц., дв. 12, ж. 80; мчтв. д.
545. *Нейдорфъ* (Ислямъ-Терекъ), кол. нѣмц., дв. 26, ж. 148; мчтв. д., шк., лвк.
546. *Фрейденталь* (Окречь), кол. нѣмц., дв. 20, ж. 126; мчтв. д., шк., лвк.
547. *Шеихъ-Эли* (Круглинь), кол. нѣмц., дв. 11, ж. 62; мчтв. д., шк.
100. Вол. Шеихъ-Монашская.
548. *Ежельяновка* (Джайтамгалы), с. б. г., при р. Большой Карасовкѣ, дв. 101, ж. 758; ц. пр., шк., лвк., 2 ярм. Въ 20 в.—в. првл. (у. г.); мчт. Въ 4 в. (отъ в. првл.)—2 мчт. Въ 5 в.—мчт. Въ 6 в.—мчт., лвк. Въ 7 в.—мчт. Въ 8 в.—мчт. Въ 10 в.—2 мчт. Въ 11 в.—мчт. Въ 12 в.—7 мчт., лвк. Въ 13 в.—мчт. Въ 15 в.—9 мчт., гркт. Въ 17 в.—мчт., шк. Въ 20 в.—мчт. Въ 25 в.—2 мчт., ярм. ч., шк., лвк. Въ 27 в.—п. дв., лвк.
549. *Азтырка* (Эльчечи, Сиротки, Коджалы), д. б. г., при р. Большой Карасовкѣ, дв. 14, ж. 107; лвк.
550. *Варыны*, д. б. г., при р. Большой Карасовкѣ, дв. 50, ж. 525; мчт.
551. *Керлеутъ*, почин. б. г., дв. 1, ж. 8; мчт.
552. *Мангермень*, д. б. г., дв. 33, ж. 204; лвк.
553. *Митрофановка* (Біюкъ, Кучукъ-Солларъ), с. б. г., при р. Салгырѣ, дв. 45, ж. 324; ц. пр., шк., лвк.
554. *Семень*, д. б. г., дв. 40, ж. 246; мчт.
555. *Эссень-Эки* (Сооро), д. б. г., при рч. Болчакарѣ, дв. 85, ж. 217; лвк.

ПЕРЕЧЕНЬ ВОЛОСТЕЙ ПО СТАНАМЪ.

1. Симферопольскій уѣздъ.

Въ 1-мъ станѣ: Зуйская.—Нейзатская.
Въ 1-мъ и 2-мъ станахъ: Сарабузская.
Во 2-мъ станѣ: Дуванкойская.—Каралезская.—Кронентальская.—Мангушская.

2. Бердяпскій уѣздъ.

Въ 1-мъ станѣ: Андреевская.—Андреевско-Старо-Троянская.—Берестоватская.—Дмитріевская.—Нейгофнунгская.—Николаевская.—Ново-Алексѣевская.—Поповская.—Преславская.—Романовская.
Въ 1-мъ и 2-мъ станахъ: Ново-Васильевская.—Цареводаровская.
Во 2-мъ станѣ: Больше-Токмакская.—Бѣлицкая.—Вознесенская.—Гальбштадтская.—Гнаденфельдская.—Мало-Токмакская.—Орѣховская.—Петропавловская.—Покровская.—Сладкобалковская.—Черниговская.

3. Днѣпровскій уѣздъ.

Въ 1-мъ станѣ: Алешковская.—Бехтерская.—Больше-Ко-

панская.—Збурьевская.—Казаче-Лагерская.—Красная.—Покровская.

Въ 1-мъ и 2-мъ станахъ: Чалбаская.
Во 2-мъ станѣ: Каирская.—Каховская.—Князь-Григорьевская.—Маріенфельдская.—Мячковская.
Во 2-мъ и 3-мъ станахъ: Дмитріевская.—Каланчавская.—Чаплинская.
Въ 3-мъ станѣ: Громовская.—Ново-Троицкая.—Перво-Константиновская.

4. Евпаторійскій уѣздъ.

Въ 1-мъ станѣ: Абузмарская.—Біюкъ-Асская.—Сакская.
Во 2-мъ станѣ: Курманъ-Аджинская.—Чотайская.

5. Мелитопольскій уѣздъ.

Въ 1-мъ станѣ: Агайманская.—Акимовская.—Волконштская.—Екатериновская.—Ефремовская.—Нижне-Сѣроговская.—Петровская.—Рубановская.—Юзкуйская.
Въ 1-мъ и 2-мъ станахъ: Веселовская.
Во 2-мъ станѣ: Больше-Бѣлозерская.—Верхне-Бѣлозерская.—Верхне-Рогачикская.—Водянская.—Днѣпровская.—Зеле-

новская.—Знаменская.—Каменская.—Лепатихская.—Нижне-Рогачицкая.

Во 2-мъ и 3-мъ станахъ: Балговская.

Во 3-мъ станѣ: Васильевская.—Веселянская.—Иоганнекрусская.—Махалиовская.—Пришибская.—Терпѣневская.—Тимоховская.—Эйгенфельдская.

6. Перекопскій уѣздъ.

Во 1-мъ и 2-мъ станахъ: Ишувская.

Во 1-мъ, 2-мъ и 3-мъ станахъ: Бурлактаминская.

Во 2-мъ станѣ: Айбарская.

Во 2-мъ и 3-мъ станахъ: Байганчикская.—Эйгенфельдская.

7. Ялтинскій уѣздъ.

Во 1-мъ станѣ: Алуштинская.—Дерекойская.

Во 2-мъ станѣ: Байдарская.—Богатырская.

8. Феодосійскій уѣздъ.

Во 1-мъ станѣ: Кишлавская.—Салынская.—Таравташская.—Цюрихталъская.—Шенхъ-Монакская.

Во 2-мъ станѣ: Владиславская.—Петровская.—Сарайлинская.



Распределение земель и

№№ по порядку.	НАИМЕНОВАНИЕ ВОЛОСТЕЙ.	ВЪ СОСТАВЪ ВОЛОСТЕЙ:									
		Ч и с л о:				Н а с е л е н і е:			К о л и ч е с т в о з е м л и (в десятинах):		
		сельскихъ обществъ.	общинъ.	селе- ній.	дво- ровъ.	по ревизіи (мужск. пола).	по семейнымъ спискамъ.		во владѣніи крестьян- скихъ обществъ.		
							МУЖСК. ПОЛА.	ЖЕНОК. ПОЛА.	всѣхъ.	пахатной.	
9	Веселянская	3	3	3	563	1.073	1.621	1.591	7.625	5.882	
10	Водянская	1	1	1	789	1.698	2.264	2.259	11.581	5.622	
11	Волконештская	5	5	6	445	951	1.384	1.294	21.896	11.651	
12	Днѣпровская	1	1	1	659	1.507	2.308	2.345	12.396	12.131	
13	Екатериновская	4	4	9	414	1.159	1.319	1.359	3.097	865	
14	Ефремовская	4	4	5	700	1.910	2.952	2.888	17.306	9.578	
15	Зеленовская	2	2	2	716	2.021	2.599	2.486	16.789	14.707	
16	Знаменская	1	1	2	1.535	2.951	4.387	4.517	26.721	16.051	
17	Иоганесрусская	2	2	2	93	326	338	336	4.624	2.184	
18	Каменская	1	1	2	806	1.499	2.187	2.224	10.651	6.902	
19	Лепатихская	2	2	3	1.121	2.443	3.024	2.913	25.366	22.202	
20	Михайловская	1	1	1	1.415	3.156	4.520	4.640	28.903	20.735	
21	Нижне-Рогачивская	4	4	4	550	1.080	1.750	1.686	7.020	4.944	
22	Нижне-Сѣрогоская	5	5	6	1.756	4.509	6.196	6.064	54.389	29.557	
23	Петровская	3	3	3	831	2.037	2.640	2.536	37.601	11.097	
24	Пришибская	27	27	26	1.430	6.120	9.624	9.164	63.028	39.152	
25	Рубановская	2	2	2	1.138	2.686	3.711	3.335	30.496	25.898	
26	Терпѣньевская	10	10	13	2.306	5.603	8.633	8.692	50.900	35.416	
27	Тимошовская	4	4	6	1.140	2.894	4.539	4.660	27.543	25.071	
28	Эйгенфельдская	6	6	6	361	1.323	2.040	1.987	17.054	8.897	
29	Юзкуйская	4	4	9	1.297	2.855	3.620	3.496	30.586	16.698	
	Безъ означенія волостей	—	—	—	—	—	—	—	—	—	
	Итого	122	122	141	30.366	73.684	104.757	102.389	715.591	485.072	
	Днѣпровскій уѣздъ.										
1	Алешковская	2	2	16	1.127	2.009	3.033	3.099	14.125	4.555	
2	Бехтерская	8	8	8	399	851	1.220	1.283	4.039	2.972	
3	Больше-Кованская	6	6	9	1.164	2.585	3.983	4.001	21.892	17.197	
4	Громовская	5	5	7	595	1.643	2.158	1.968	24.544	8.213	
5	Дмитріевская	4	4	4	162	616	499	486	2.463	940	
6	Збурьевская	5	5	17	1.990	4.236	6.401	5.967	29.941	23.538	
7	Казаче-Лагерская	1	1	8	541	1.183	1.762	1.778	13.591	12.520	
8	Клирская	5	5	4	1.580	3.758	5.326	5.158	31.712	25.593	
9	Каланчаковская	4	4	5	910	3.003	3.200	2.985	22.383	10.333	
10	Каховская	7	7	7	561	1.212	1.802	1.717	6.106	5.065	
11	Князь-Григорьевская	2	2	2	300	845	899	895	3.614	2.224	

населенія по волостямъ.

ВЪ РАЙОНѢ ВОЛОСТЕЙ:								ВЪ ПРЕДѢЛАХЪ ВОЛОСТНОЙ ТЕРРИТОРИИ:				ЖѢ по порядку.
Количество земли (въ десятинахъ):								Количество земли (въ десятинахъ):		Населеніе:		
во владѣніи частныхъ лицъ.		удѣльной.		казенной.		остальной.		всей.	пахатной.	мужск. пола.	женск. пола.	
всей.	пахатной.	всей.	пахатной.	всей.	пахатной.	всей.	пахатной.					
7.293	2.000	—	—	—	—	120	120	15.038	8.002	1.791	1.650	9
—	—	—	—	—	—	133	65	11.714	5.687	2.264	2.259	10
9.492	1.600	—	—	—	—	60	50	31.448	13.301	1.513	1.345	11
—	—	—	—	—	—	33	28	12.429	12.159	2.308	2.345	12
41.877	9.655	—	—	—	—	120	100	45.094	10.620	1.843	1.664	13
68	5	—	—	7.182	—	292	292	24.848	9.875	3.106	2.936	14
—	—	—	—	—	—	180	180	16.969	14.887	2.599	2.486	15
20	20	—	—	—	—	364	264	27.105	16.335	4.387	4.517	16
3.547	1.500	—	—	—	—	—	—	8.171	3.684	372	343	17
10	10	—	—	—	—	120	120	10.781	7.032	2.187	2.224	18
—	—	—	—	—	—	179	179	25.545	22.381	3.024	2.913	19
—	—	—	—	—	—	300	210	29.203	20.945	4.520	4.640	20
24.046	9.800	—	—	—	—	121	120	31.187	14.864	2.754	2.583	21
300	100	—	—	11.213	3.101	387	357	66.289	33.115	6.374	6.193	22
43.360	4.720	—	—	17.513	1.100	240	180	98.714	17.097	3.261	2.797	23
3.600	900	—	—	—	—	6.915	6.592	73.543	46.644	9.624	9.164	24
—	—	—	—	—	—	99	45	30.595	25.943	3.711	3.335	25
604	—	—	—	2.593	1.297	942	804	55.046	37.517	8.643	8.696	26
—	—	—	—	—	—	363	329	27.906	25.400	4.539	4.660	27
7.868	434	—	—	—	—	123	120	25.045	9.451	2.158	2.035	28
31.712	5.500	—	—	890	—	304	110	63.492	22.308	3.834	3.634	29
—	—	—	—	—	—	946	—	946	—	545	306	
332.762	68.977	9.132	1.739	76.799	11.898	17.498	13.473	1.151.762	581.159	110.634	106.029	
4	4	—	—	2.843	—	120	2	17.092	4.561	3.033	3.099	1
122.091	11.123	—	—	1.910	500	150	110	128.190	14.705	2.759	2.121	2
1.120	530	—	—	1.043	—	300	300	24.355	18.027	4.015	4.025	3
59.818	2.146	—	—	9.483	15	141	11	93.986	10.385	2.652	2.206	4
70.299	5.604	—	—	20.467	4.155	120	120	93.349	10.819	805	718	5
10.931	1.330	—	—	2.923	—	222	157	44.017	25.025	6.513	6.074	6
—	—	—	—	1.597	—	124	120	15.312	12.640	1.762	1.778	7
12.730	4.833	—	—	540	120	440	440	45.422	30.986	5.422	5.240	8
6.127	332	—	—	—	—	133	30	28.643	10.695	3.250	3.019	9
74.985	16.597	—	—	—	—	3.240	1.140	83.331	22.802	3.430	3.104	10
14.503	1.894	—	—	118	45	240	240	18.475	4.403	929	916	11

Распределение земель

№ п/п	НАЗВАНИЕ ВОЛОСТЕЙ	ВЪ СОСТАВЪ ВОЛОСТЕЙ:								
		Число				Население			Количество земли (в десятинах):	
		общинн.	казенн.	земл.	двор.	мужск. пола.	по различным категориям		в различных крестьянских обществах	
							земл.	двор.	земл.	двор.
12	Козьмодемьянская	6	6	7	585	1207	1593	1593	13449	7143
13	Мариинская	3	3	4	125	400	400	403	—	—
14	Медведевская	5	5	7	1512	3303	4555	4353	31929	20050
15	Николаевская	5	5	17	1298	3294	4255	3544	62554	13095
16	Ново-Ивановская	7	7	9	1150	2777	3943	3575	44750	23670
17	Ново-Ивановская	2	2	6	207	347	559	577	3204	600
18	Ново-Ивановская	4	4	9	1170	2555	4255	4122	23420	20703
19	Ново-Ивановская	1	2	3	601	1351	1934	1823	18275	10880
	Итого	53	3	149	15951	37235	52421	50343	365991	208291
Перезонский уезд.										
1	Александровская	1	7	6	132	445	593	410	8716	3475
2	Байганчинская	3	3	3	124	249	355	369	2308	939
3	Бурлак-Таминская	2	5	5	105	280	319	271	5104	1400
4	Ильинская	3	16	16	224	560	746	651	12192	3696
5	Ольга-Вельская	4	4	4	97	222	259	212	2006	600
	Итого	13	35	34	652	1759	2182	1913	30326	10110
Евпаторийский уезд.										
1	Абуларская	1	2	2	28	47	90	100	83	80
2	Бибек-Асская	2	3	3	22	54	50	66	941	931
3	Курмань-Аджинская	5	7	9	200	654	874	773	5584	3057
4	Сакская	2	7	7	322	678	1009	907	10277	195
5	Чотайская	—	—	—	—	—	—	—	—	—
	Итого	10	19	21	572	1433	2023	1846	16885	4263
Симферопольский уезд.										
1	Дуванкойская	13	13	16	729	1878	1982	1767	9770	4221
2	Зуйская	14	10	23	854	2058	2636	2754	15588	5561
3	Каралеская	21	21	22	1004	2946	2950	2459	5472	1317
4	Кронентальская	1	1	1	65	303	511	483	3823	3000

населенія по волостямъ.

ВЪ РАЙОНѢ ВОЛОСТЕЙ:								ВЪ ПРЕДѢЛАХЪ ВОЛОСТНОЙ ТЕРРИТОРИИ:				№№ по порядку.
Количество земли (въ десятинахъ):								Количество земли (въ десятинахъ):		Населеніе:		
ВО ВЛАДѢНІИ ЧАСТНЫХЪ ЛИЦЪ.		УДѢЛЬНОЙ.		КАЗЕННОЙ.		ОСТАЛЬНОЙ.		ВСЕЙ.	ПАХАТНОЙ.	МУЖСК. ПОЛА.	ЖЕНСК. ПОЛА.	
ВСЕЙ.	ПАХАТНОЙ.	ВСЕЙ.	ПАХАТНОЙ.	ВСЕЙ.	ПАХАТНОЙ.	ВСЕЙ.	ПАХАТНОЙ.					
30.465	4.540	—	—	—	—	180	180	41.094	11.863	2.245	2.112	12
14.546	6.182	—	—	—	—	—	—	14.546	6.182	404	407	13
25.248	3.125	—	—	1.780	554	240	240	59.197	23.969	5.026	4.862	14
17.858	28	—	—	25.494	246	1.536	385	107.442	13.754	4.572	4.124	15
24.994	362	—	—	9.616	731	245	59	79.605	24.822	4.093	3.713	16
1.900	20	—	—	5.974	—	63	—	11.141	620	916	923	17
38.681	4.018	—	—	2.490	74	293	280	64.884	25.075	4.871	4.501	18
33.925	2.027	—	—	—	—	120	5	52.320	12.912	2.191	1.974	19
560.225	64.695	—	—	86.278	6.440	7.907	3.819	1.023.401	284.245	58.888	54.916	
100.595	11.568	—	—	1.351	338	10.360	707	120.962	16.088	2.606	2.232	1
117.172	9.566	—	—	2.078	606	11.000	1.102	132.558	12.213	2.735	2.381	2
96.516	4.525	—	—	17.138	425	3.860	249	122.618	6.599	1.515	1.135	3
97.601	4.299	—	—	29.454	1.099	5.902	171	145.149	9.265	2.149	1.567	4
12.668	4.968	—	—	—	—	398	15	15.072	5.583	478	447	5
424.492	34.926	—	—	50.021	2.468	31.520	2.244	536.359	49.748	9.488	7.762	
83.921	10.001	—	—	—	—	3.711	—	87.715	10.081	1.132	1.117	1
83.124	9.491	—	—	9.390	1.870	12.684	970	106.139	13.262	1.132	1.136	2
114.788	7.222	—	—	1.517	135	21.741	1.502	143.630	11.916	3.547	3.222	3
34.247	4.839	—	—	2.608	—	5.460	1.040	52.592	6.074	1.363	1.278	4
85.968	9.108	—	—	609	85	18.756	1.171	105.333	10.364	1.951	1.774	5
402.048	40.661	—	—	14.124	2.090	62.352	4.683	495.409	51.697	9.125	8.527	
32.177	18.947	—	—	5.635	30	8.470	6.462	56.052	29.660	3.655	3.255	1
169.658	13.618	—	—	2.336	—	1.206	285	188.788	19.464	7.550	7.170	2
24.180	5.107	—	—	1.911	3	372	230	31.935	6.657	3.438	2.933	3
62	50	—	—	—	—	477	348	3.885	3.050	511	483	4

Распределение земель и

№№ по порядку.	НАИМЕНОВАНИЕ ВОЛОСТЕЙ.	ВЪ СОСТАВЪ ВОЛОСТЕЙ:								
		Ч и с л о:				Н а с е л е н и е:			К о л и ч е с т в о з е м л и (в десятинах):	
		сельскихъ обществъ.	общинъ.	селе- ній.	дво- ровъ.	по ревизіи (мужск. пола).	по семейнымъ спискамъ.		во владѣніи крестьян- скихъ обществъ.	
							мужск. пола.	женск. пола.	всей.	пахатной.
5	Мангушская	9	9	20	859	2.341	2.660	2.329	13.371	1.713
6	Нейзатская	3	3	3	132	873	1.409	1.388	3.541	1.384
7	Сарабузская	3	5	6	80	336	416	362	2.353	1.593
	Безъ означенія волостей	—	—	—	—	—	—	—	—	—
	Итого	64	62	91	3.723	10.735	12.564	11.542	58.918	18.779
	Оодосійскій уѣздъ.									
1	Владиславская	2	9	10	248	642	738	648	5.513	3.225
2	Кишлавская	3	4	9	548	1.236	1.945	1.831	2.817	1.271
3	Петровская	4	4	5	219	668	831	664	4.573	1.050
4	Салынская	12	12	13	424	965	1.388	1.427	4.949	1.566
5	Сарайлинская	4	4	4	79	139	231	223	903	320
6	Таракташская	11	11	12	1.621	2.717	3.216	3.607	24.971	2.287
7	Цюрихталъская	3	3	17	287	659	941	861	3.065	1.300
8	Шейхъ-Монавская	4	4	11	363	1.009	1.469	1.362	5.728	1.928
	Итого	43	51	81	3.789	8.035	10.759	10.623	52.519	12.947
	Ялтинскій уѣздъ.									
1	Алуштинская	2	2	12	1.256	2.991	3.867	3.581	30.928	259
2	Байдарская	2	2	13	406	1.101	1.669	1.508	3.327	606
3	Богатырская	4	2	25	1.978	6.282	6.316	5.393	12.422	120
4	Дерекойская	2	2	17	741	2.456	2.626	2.447	6.792	718
	Итого	10	8	67	4.381	12.830	14.478	12.929	58.469	1.793

НАСЕЛЕНИЯ ПО ВОЛОСТЯМЪ.

ВЪ РАЙОНЪ ВОЛОСТЕЙ:								ВЪ ПРЕДЪЛАЗЪ ВОЛОСТНОЙ ТЕРРИТОРИИ:				ЧИСЛО ПО ПОРЯДКУ.
Количество земли (въ десятинахъ):								Количество земли (въ десятинахъ):		Население:		
во владѣннх част-ныхъ лицъ.		удѣльной.		казенной.		ОСТАЛЬНОЙ						
ВСЕЙ.	ПАХАТНОЙ.	ВСЕЙ.	ПАХАТНОЙ.	ВСЕЙ.	ПАХАТНОЙ.	ВСЕЙ.	ПАХАТНОЙ.	ВСЕЙ.	ПАХАТНОЙ.	МУЖСК. ПОЛА.	ЖЕНСК. ПОЛА.	
35.408	10.188	—	—	16.825	8	478	348	66.081	12.257	3.851	3.360	5
—	—	—	—	—	—	101	30	3.642	1.414	1.409	1.388	6
80.948	34.644	—	—	3.425	51	6.120	1.275	92.846	37.553	3.372	2.991	7
12.386	3.063	—	—	7.573	—	5.060	167	25.019	3.230	1.239	1.240	
354.819	85.617	—	—	37.705	92	21.806	8.797	468.248	118.285	25.025	22.820	
82.753	11.182	—	—	336	80	24.118	1.353	112.720	15.840	4.238	3.734	1
2.588	855	—	—	—	—	—	—	5.405	2.126	1.945	1.831	2
38.293	10.273	—	—	330	51	9.946	1.108	53.142	12.482	2.438	2.143	3
66.539	18.431	—	—	5.322	—	2.852	454	79.662	20.451	3.824	3.850	4
105.395	19.762	—	—	—	—	22.397	3.708	128.695	23.790	3.632	3.182	5
13.081	2.798	—	—	13.632	—	234	—	51.918	5.085	3.588	3.951	6
33.186	11.234	—	—	—	—	—	—	36.251	12.534	941	861	7
109.948	28.417	—	—	590	—	4.966	2.286	121.232	32.631	4.374	4.078	8
451.783	102.952	—	—	20.210	131	64.518	8.909	589.025	124.939	24.980	23.630	
13.436	151	—	—	1.898	—	101	57	46.363	467	4.193	3.838	1
22.470	259	—	—	1.323	186	271	157	27.391	1.208	1.842	1.649	2
22.643	442	—	—	7	—	2.491	104	37.563	666	6.785	5.891	3
10.740	858	—	—	8.643	—	86	21	26.261	1.597	4.045	3.651	4
69.289	1.710	—	—	11.871	186	2.949	339	137.578	3.938	16.865	15.024	

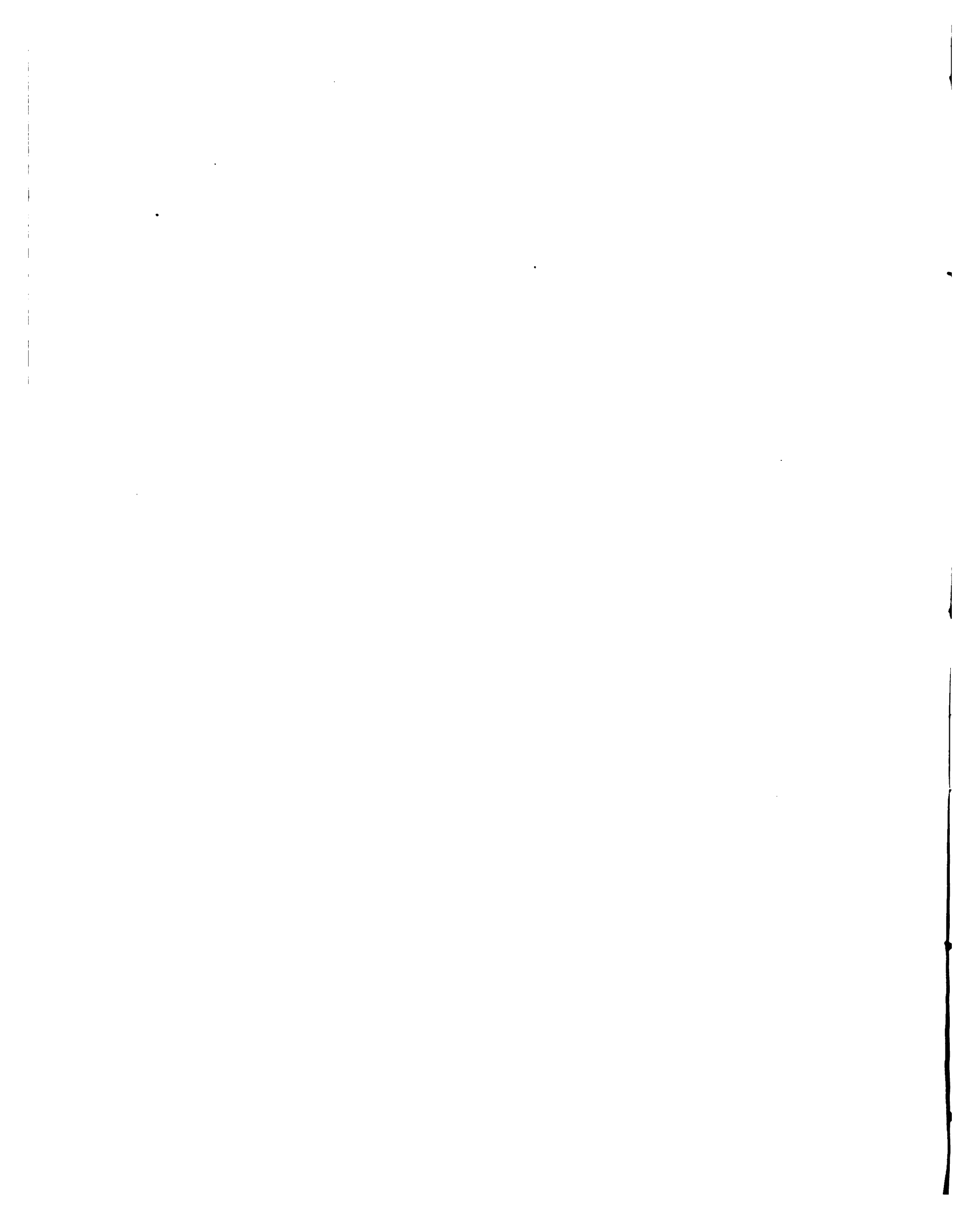

ТАВРИЧЕСКАЯ ГУБЕРНІЯ.

Распределение земель и

№ по порядку.	НАИМЕНОВАНИЕ ВОЛОСТЕЙ.	ВЪ СОСТАВЪ ВОЛОСТЕЙ:								
		Ч и с л о:				Н а с с л е н и е:			Количество земли (въ десятинахъ):	
		сельскихъ обществъ.	общинъ.	селе- ний.	дво- ровъ.	по ревизии (мужск. пола).	по семейнымъ спискамъ.		во владѣннхъ крестьян- скихъ обществъ.	
							мужск. пола.	женск. пола.	всей.	пахатной.
Вердянскій уѣздъ.										
1	Андреевская	2	2	9	1.354	3.433	4.429	5.111	27.661	21.478
2	Андреевская-Старо-Троянская	5	5	5	515	1.287	1.870	1.744	25.286	25.186
3	Берестоватская	1	1	13	1.185	3.312	4.431	4.437	23.525	15.460
4	Больше-Токмакская	2	2	2	1.738	3.381	5.512	5.507	27.442	23.301
5	Бѣлицкая	2	2	2	584	1.518	2.148	2.120	12.214	8.638
6	Вознесенская	5	5	5	1.029	2.582	3.254	3.240	23.410	14.983
7	Гальштадтская	30	30	34	1.628	5.560	6.121	5.873	53.041	36.356
8	Гнаденфельдская	26	26	25	1.457	4.446	5.113	5.077	52.632	36.680
9	Дмитриевская	5	5	5	1.223	3.052	4.082	3.668	27.536	18.415
10	Мало-Токмакская	3	3	3	991	2.319	2.939	2.978	20.961	13.887
11	Нейгофунгская	4	4	5	256	1.013	1.401	1.489	9.060	5.826
12	Николаевская	1	1	10	990	2.552	2.656	2.674	18.400	16.586
13	Ново-Алексѣевская	11	11	10	1.423	3.421	4.728	4.516	25.603	17.103
14	Ново-Васильевская	7	7	6	1.075	2.539	4.286	4.243	31.190	24.201
15	Орѣховская	3	3	3	812	2.024	2.964	2.822	18.683	14.134
16	Петропавловская	8	8	7	1.513	3.636	5.840	5.646	32.055	21.807
17	Покровская	8	8	7	1.092	2.334	3.237	3.187	27.683	15.357
18	Поповская	2	2	6	1.044	2.677	3.621	3.276	19.790	14.747
19	Преславская	1	1	1	201	403	672	624	8.536	5.040
20	Романовская	12	12	12	1.139	2.811	4.340	4.270	58.555	35.135
21	Сладобалбовская	5	5	11	884	2.098	3.344	3.158	17.356	12.971
22	Царево-Дарьевская	18	18	18	1.681	3.801	5.465	5.139	77.231	43.811
23	Черниговская	8	8	8	1.596	3.787	5.604	5.297	34.377	23.218
	Итого	169	169	207	25.410	63.986	88.057	86.096	672.227	464.320
Мелитопольскій уѣздъ.										
1	Агайманская	2	2	2	956	2.236	3.323	3.025	22.769	14.000
2	Акимовская	4	4	4	958	2.609	3.266	3.187	24.244	15.851
3	Балковская	8	8	8	1.512	3.321	4.658	4.407	18.369	13.124
4	Больше-Бѣлозерская	2	2	2	1.522	3.946	5.346	5.250	38.994	30.659
5	Васильевская	6	6	6	1.293	2.698	3.543	3.134	18.016	12.132
6	Верхне-Бѣлозерская	2	2	1	1.204	2.736	3.871	3.859	26.064	21.935
7	Верхне-Рогачикская	2	2	2	1.709	3.582	5.148	5.134	33.037	29.037
8	Веселовская	4	4	4	1.147	2.755	3.946	3.921	28.526	23.094

НАСЕЛЕНИЯ ПО ВОЛОСТЯМЪ.

ВЪ РАЙОНѢ ВОЛОСТЕЙ:								ВЪ ПРЕДѢЛАХЪ ВОЛОСТНОЙ ТЕРРИТОРИИ:				МѢС по порядку.
Количество земли (въ десятинахъ):								Количество земли (въ десятинахъ):		Население:		
во владѣніи частныхъ лицъ.		удѣльной.		казенной.		остальной.		всѣй.	пахатной.	мужск. пола.	женск. пола.	
всѣй.	пахатной.	всѣй.	пахатной.	всѣй.	пахатной.	всѣй.	пахатной.					
2.243	2.168	—	—	—	—	170	170	30.074	23.816	4.459	5.132	1
769	669	—	—	—	—	300	300	26.355	26.155	1.880	1.748	2
—	—	—	—	—	—	114	114	23.639	15.574	4.431	4.437	3
5	1	—	—	26	10	120	120	27.593	23.432	5.512	5.507	4
—	—	—	—	—	—	120	120	12.334	8.758	2.148	2.120	5
4.712	1.350	—	—	5.272	857	150	100	33.544	17.290	3.300	3.286	6
689	293	—	—	1.440	—	11.405	11.339	66.575	47.988	6.148	5.905	7
363	195	—	—	2.705	—	—	—	55.700	36.875	5.152	5.122	8
86	63	—	—	—	—	199	177	27.821	18.655	4.083	3.669	9
1.493	320	—	—	—	—	199	79	22.653	14.286	2.959	2.988	10
—	—	—	—	—	—	120	120	9.180	5.946	1.401	1.489	11
—	—	—	—	—	—	161	159	18.561	16.745	2.656	2.674	12
9.461	4.000	—	—	477	277	478	454	36.019	21.834	4.835	4.547	13
6.658	1.971	—	—	6.668	4.013	95	95	44.611	30.280	4.310	4.256	14
—	—	—	—	—	—	—	—	18.683	14.134	2.964	2.822	15
1.375	500	—	—	—	—	306	301	33.736	22.608	5.890	5.676	16
—	—	—	—	—	—	160	148	27.843	15.505	3.263	3.204	17
—	—	—	—	—	—	168	168	19.958	14.915	3.621	3.276	18
—	—	—	—	—	—	70	69	8.606	5.109	672	624	19
1.001	960	—	—	1.208	650	720	706	61.484	37.451	4.359	4.283	20
—	—	—	—	—	—	100	100	17.456	13.071	3.344	3.158	21
—	—	—	—	12.574	2.625	3.954	1.990	93.759	48.426	5.543	5.167	22
—	—	—	—	—	—	175	167	34.552	23.385	5.604	5.297	23
28.855	12.490	—	—	30.370	8.432	19.284	16.996	750.736	502.238	88.534	86.387	
10.725	270	6.400	505	24.554	5.022	240	125	64.688	19.922	3.721	3.247	1
5.941	1.973	—	—	12.214	738	363	303	42.762	18.865	3.447	3.296	2
30.623	9.509	2.732	1.234	—	—	2.098	931	53.822	24.798	4.834	4.495	3
12.165	1.087	—	—	640	640	186	186	51.985	32.572	5.457	5.298	4
39.569	7.490	—	—	—	—	240	240	57.825	19.862	3.988	3.572	5
—	—	—	—	—	—	99	99	26.163	22.034	3.871	3.859	6
—	—	—	—	—	—	1.544	944	34.581	29.981	5.158	5.138	7
59.942	12.404	—	—	—	—	380	380	88.848	35.878	4.801	4.399	8

Распределение земель и

№ по порядку.	НАИМЕНОВАНИЕ ВОЛОСТЕЙ.	ВЪ СОСТАВЪ ВОЛОСТЕЙ:									
		Ч и с л о:				Н а с е л е н і е:			К о л и ч е с т в о з е м л и (в десятинах):		
		сельскихъ обществъ.	общинъ.	селе- ній.	дво- ровъ.	по ревизіи (мужск. пола).	по семейнымъ спискамъ.		во владѣніи крестьян- скихъ обществъ.		
							МУЖСК. ПОЛА.	ЖЕНСК. ПОЛА.	ВСЕЙ.	ПАХАТНОЙ.	
9	Веселянская	3	3	3	563	1.073	1.621	1.591	7.625	5.882	
10	Водянская	1	1	1	789	1.698	2.264	2.259	11.581	5.622	
11	Волконештская	5	5	6	445	951	1.384	1.294	21.896	11.651	
12	Двѣпровская	1	1	1	659	1.507	2.308	2.345	12.396	12.131	
13	Екатериновская	4	4	9	414	1.159	1.319	1.359	3.097	865	
14	Ефремовская	4	4	5	700	1.910	2.952	2.888	17.306	9.578	
15	Зеленовская	2	2	2	716	2.021	2.599	2.486	16.789	14.707	
16	Знаменская	1	1	2	1.535	2.951	4.387	4.517	26.721	16.051	
17	Иоганесрусская	2	2	2	93	326	338	336	4.624	2.184	
18	Каменская	1	1	2	806	1.499	2.187	2.224	10.651	6.902	
19	Лепатихская	2	2	3	1.121	2.443	3.024	2.913	25.366	22.202	
20	Михайловская	1	1	1	1.415	3.156	4.520	4.640	28.903	20.735	
21	Нижне-Рогачивская	4	4	4	550	1.080	1.750	1.686	7.020	4.944	
22	Нижне-Сѣроговская	5	5	6	1.756	4.509	6.196	6.064	54.389	29.557	
23	Петровская	3	3	3	831	2.037	2.640	2.536	37.601	11.097	
24	Пришибская	27	27	26	1.430	6.120	9.624	9.164	63.028	39.152	
25	Рубановская	2	2	2	1.138	2.686	3.711	3.335	30.496	25.898	
26	Терпѣньевская	10	10	13	2.306	5.603	8.633	8.692	50.900	35.416	
27	Тимошовская	4	4	6	1.140	2.894	4.539	4.660	27.543	25.071	
28	Эйгенфельдская	6	6	6	361	1.323	2.040	1.987	17.054	8.897	
29	Юзкуйская	4	4	9	1.297	2.855	3.620	3.496	30.586	16.698	
	Безъ означенія волостей	—	—	—	—	—	—	—	—	—	
	Итого	122	122	141	30.366	73.684	104.757	102.389	715.591	485.072	
	Днѣпровскій уѣздъ.										
1	Алешковская	2	2	16	1.127	2.009	3.033	3.099	14.125	4.555	
2	Бехтерская	8	8	8	399	851	1.220	1.283	4.039	2.972	
3	Больше-Копанская	6	6	9	1.164	2.585	3.983	4.001	21.892	17.197	
4	Громовская	5	5	7	595	1.643	2.158	1.968	24.544	8.213	
5	Дмитріевская	4	4	4	162	616	499	486	2.463	910	
6	Збурьевская	5	5	17	1.990	4.236	6.401	5.967	29.941	23.538	
7	Казаке-Лагерская	1	1	8	541	1.183	1.762	1.778	13.591	12.520	
8	Каирская	5	5	4	1.580	3.758	5.326	5.158	31.712	25.593	
9	Каланчаковская	4	4	5	910	3.003	3.200	2.985	22.383	10.333	
10	Каховская	7	7	7	561	1.212	1.802	1.717	6.106	5.065	
11	Князь-Григорьевская	2	2	2	300	845	899	895	3.614	2.224	

НАСЕЛЕНІЯ ПО ВОЛОСТЯМЪ.

ВЪ РАЙОНЪ ВОЛОСТЕЙ:								ВЪ ПРЕДЪЛАЗЪ ВОЛОСТНОЙ ТЕРРИТОРИИ:				№№ по порядку.
Количество земли (въ десятинахъ):								Количество земли (въ десятинахъ):		Население:		
во владѣніи частныхъ лицъ.		удѣльной.		казенной.		остальной.		всей.	пахатной.	мужск. пола.	женск. пола.	
всей.	пахатной.	всей.	пахатной.	всей.	пахатной.	всей.	пахатной.					
7.293	2.000	—	—	—	—	120	120	15.038	8.002	1.791	1.650	9
—	—	—	—	—	—	133	65	11.714	5.687	2.264	2.259	10
9.492	1.600	—	—	—	—	60	50	31.448	13.301	1.513	1.345	11
—	—	—	—	—	—	33	28	12.429	12.159	2.308	2.345	12
41.877	9.655	—	—	—	—	120	100	45.094	10.620	1.843	1.664	13
68	5	—	—	7.182	—	292	292	24.848	9.875	3.106	2.936	14
—	—	—	—	—	—	180	180	16.969	14.887	2.599	2.486	15
20	20	—	—	—	—	364	264	27.105	16.335	4.387	4.517	16
3.547	1.500	—	—	—	—	—	—	8.171	3.684	372	343	17
10	10	—	—	—	—	120	120	10.781	7.032	2.187	2.224	18
—	—	—	—	—	—	179	179	25.545	22.381	3.024	2.913	19
—	—	—	—	—	—	300	210	29.203	20.945	4.520	4.640	20
24.046	9.800	—	—	—	—	121	120	31.187	14.864	2.754	2.583	21
300	100	—	—	11.213	3.101	387	357	66.289	33.115	6.374	6.193	22
43.360	4.720	—	—	17.513	1.100	240	180	98.714	17.097	3.261	2.797	23
3.600	900	—	—	—	—	6.915	6.592	73.543	46.644	9.624	9.164	24
—	—	—	—	—	—	99	45	30.595	25.943	3.711	3.335	25
604	—	—	—	2.593	1.297	942	804	55.046	37.517	8.643	8.696	26
—	—	—	—	—	—	363	329	27.906	25.400	4.539	4.660	27
7.868	434	—	—	—	—	123	120	25.045	9.451	2.158	2.035	28
31.712	5.500	—	—	890	—	304	110	63.492	22.308	3.834	3.634	29
—	—	—	—	—	—	946	—	946	—	545	306	
332.762	68.977	9.132	1.789	76.799	11.898	17.498	13.473	1.151.752	581.159	110.634	106.029	
4	4	—	—	2.843	—	120	2	17.092	4.561	3.033	3.099	1
122.091	11.123	—	—	1.910	500	150	110	128.190	14.705	2.759	2.121	2
1.120	530	—	—	1.043	—	300	300	24.355	18.027	4.015	4.025	3
59.818	2.146	—	—	9.483	15	141	11	93.986	10.385	2.652	2.206	4
70.299	5.604	—	—	20.467	4.155	120	120	93.349	10.819	805	718	5
10.931	1.330	—	—	2.923	—	222	157	44.017	25.025	6.513	6.074	6
—	—	—	—	1.597	—	124	120	15.312	12.640	1.762	1.778	7
12.730	4.833	—	—	540	120	440	440	45.422	30.986	5.422	5.240	8
6.127	332	—	—	—	—	133	30	28.643	10.695	3.250	3.019	9
74.985	16.597	—	—	—	—	3.240	1.140	83.331	22.802	3.430	3.104	10
14.503	1.894	—	—	118	45	240	240	18.475	4.403	929	916	11

Распределение земель

№ п/п	НАИМЕНОВАНИЕ ВОЛОСТЕЙ.	ВЪ СОСТАВЪ ВОЛОСТЕЙ:								
		Число:				Население:			Количество земель (в десятинах):	
		сельских обществ.	общин.	селе- ній.	дво- ровъ.	до урбаниз (мужск. пола).	по семейному списку.		по передвижной переписи обществ.	
							мужск. пола.	женск. пола.	всехъ.	мужск.
1	Красная	6	6	7	585	1.207	1.693	1.909	10.449	718
2	Марьинфольская	3	3	4	126	400	400	403	—	—
3	Маяковская	5	5	7	1.516	3.363	4.855	4.653	31.929	20.628
4	Нижне-Троицкая	5	5	17	1.295	3.294	4.295	3.944	62.554	15.025
5	Перво-Кавказская	7	7	9	1.150	2.777	3.943	3.575	44.750	23.678
6	Покровская	2	2	6	207	347	559	577	3.204	60
7	Садковская	4	4	9	1.170	2.555	4.259	4.122	23.420	50.708
8	Чароитская	2	2	3	601	1.351	1.934	1.823	15.275	10.888
	Итого	38	38	140	15.981	37.235	52.421	50.343	365.991	20.271
Переконский уездъ.										
1	Александровская	1	7	6	132	448	503	410	8.716	3.475
2	Васильевская	3	3	3	124	249	355	369	2.308	939
3	Вурьян-Тамбовская	2	5	5	105	280	319	271	5.104	1.400
4	Ишунская	3	16	16	224	560	746	651	12.192	3.826
5	Орлов-Волыцкая	4	4	4	97	222	259	212	2.006	600
	Итого	13	35	34	682	1.759	2.182	1.913	30.326	10.110
Батагорийский уездъ.										
1	Абуларская	1	2	2	28	47	90	100	83	60
2	Виноградская	2	3	3	22	54	50	66	941	931
3	Курмань-Аджицкая	5	7	9	200	654	874	773	5.584	3.057
4	Саянская	2	7	7	322	678	1.009	907	10.277	195
5	Чотайская	—	—	—	—	—	—	—	—	—
	Итого	10	19	21	572	1.433	2.023	1.846	16.885	4.263
Симферопольский уездъ.										
1	Дубянской	13	13	16	729	1.878	1.982	1.767	9.770	4.221
2	Зуйская	14	10	23	854	2.058	2.636	2.754	15.588	5.561
3	Караджинская	21	21	22	1.004	2.946	2.950	2.459	5.472	1.517
4	Кривопольская	1	1	1	65	303	511	483	3.823	3.000

Населенія по волостямъ.

ВЪ РАЙОНѢ ВОЛОСТЕЙ:								ВЪ ПРЕДѢЛАХЪ ВОЛОСТНОЙ ТЕРРИТОРИИ:				№№ по порядку.
Количество земли (въ десятинахъ):								Количество земли (въ десятинахъ):		Населеніе:		
ВО владѣніи част-ныхъ лицъ.		удѣльной.		казенной.		остальной.		всей.	пахатной.	МУЖС. ПОЛА.	ЖЕНС. ПОЛА.	
всей.	пахатной.	всей.	пахатной.	всей.	пахатной.	всей.	пахатной.					
30.465	4.540	—	—	—	—	180	180	41.094	11.863	2.245	2.112	12
14.546	6.182	—	—	—	—	—	—	14.546	6.182	404	407	13
25.248	3.125	—	—	1.780	554	240	240	59.197	23.969	5.026	4.862	14
17.858	28	—	—	25.494	246	1.536	385	107.442	13.754	4.572	4.124	15
24.994	362	—	—	9.616	731	245	59	79.605	24.822	4.093	3.713	16
1.900	20	—	—	5.974	—	63	—	11.141	620	916	923	17
38.681	4.018	—	—	2.490	74	293	280	64.884	25.075	4.871	4.501	18
33.925	2.027	—	—	—	—	120	5	52.320	12.912	2.191	1.974	19
560.225	64.695	—	—	86.278	6.440	7.907	3.819	1.023.401	284.245	58.888	54.916	
100.535	11.568	—	—	1.351	338	10.360	707	120.962	16.088	2.606	2.232	1
117.172	9.566	—	—	2.078	606	11.000	1.102	132.558	12.213	2.735	2.381	2
96.516	4.525	—	—	17.138	425	3.860	249	122.618	6.599	1.515	1.135	3
97.601	4.299	—	—	29.454	1.099	5.902	171	145.149	9.265	2.149	1.567	4
12.668	4.968	—	—	—	—	398	15	15.072	5.583	478	447	5
424.492	34.926	—	—	50.021	2.468	31.520	2.244	586.359	49.748	9.483	7.762	
83.921	10.001	—	—	—	—	3.711	—	87.715	10.081	1.132	1.117	1
83.124	9.491	—	—	9.390	1.870	12.684	970	106.139	13.262	1.132	1.136	2
114.788	7.222	—	—	1.517	135	21.741	1.502	143.630	11.916	3.547	3.222	3
34.247	4.839	—	—	2.608	—	5.460	1.040	52.592	6.074	1.363	1.278	4
85.968	9.108	—	—	609	85	18.756	1.171	105.333	10.364	1.951	1.774	5
402.048	40.661	—	—	14.124	2.090	62.352	4.683	495.409	51.697	9.125	8.527	
32.177	18.947	—	—	5.635	30	8.470	6.462	56.052	29.660	3.655	3.255	1
169.658	13.618	—	—	2.336	—	1.206	285	188.788	19.464	7.550	7.170	2
24.180	5.107	—	—	1.911	3	372	230	31.935	6.657	3.438	2.933	3
62	50	—	—	—	—	477	348	3.885	3.050	511	483	4

Распределение земель

№№ по порядку.	НАИМЕНОВАНИЕ ВОЛОСТЕЙ.	ВЪ СОСТАВЪ ВОЛОСТЕЙ:								
		Ч и с л о:				Н а с е л е н и е:			К о л и ч е с т в о з е м л и (въ десятинахъ):	
		сельскихъ обществъ.	общинъ.	селе- ний.	дво- ровъ.	по ревнзін (мужск. пола).	по семейнымъ спискамъ.		во владѣніи крестьян- скихъ обществъ.	
							мужск. пола.	женск. пола.	вопй.	пахатной
16	Диевская	1	1	1	758	1.217	1.871	1.894	7.191	4.916
17	Дмитровская	3	3	3	1.735	2.966	4.347	4.323	18.789	9.276
18	Душенькевическая	13	13	13	239	510	635	619	1.557	1.388
19	Елизаветградковская	1	1	1	1.248	2.120	2.748	2.811	11.775	8.830
20	Звенигородская	17	17	18	432	896	1.261	1.254	3.043	2.257
21	Казарнская	18	18	15	314	596	1.453	1.352	3.273	2.829
22	Косовская	2	2	2	718	1.547	1.951	2.005	8.304	6.757
23	Красно-Каманская	3	3	3	1.462	2.861	3.672	3.650	16.327	14.089
24	Краснопольская	10	10	10	232	485	586	589	1.508	944
25	Красносельская	4	4	10	1.937	3.120	4.892	4.778	21.883	14.587
26	Лозоватская	18	18	18	359	734	1.056	1.066	3.771	3.278
27	Макарихская	6	6	6	271	531	849	859	1.063	975
28	Мирововская	1	3	1	257	527	757	757	1.226	1.148
29	Мойсѣевская	18	18	18	322	870	1.043	949	2.736	2.147
30	Мошоринская	1	1	1	536	1.116	1.675	1.684	6.204	6.064
31	Новгородковская	5	5	7	2.631	5.229	7.564	7.560	31.164	18.409
32	Новогеоргиевская	12	12	12	975	2.206	3.133	3.440	9.554	6.852
33	Новопрагская	3	3	3	2.207	4.437	5.851	7.349	23.622	20.419
34	Новостародубская	4	4	4	1.933	3.576	5.152	5.050	21.914	16.568
35	Овнянская	14	14	14	313	677	909	918	2.163	1.077
36	Онуфриевская	16	16	16	1.139	2.216	2.918	2.940	7.612	5.356
37	Оситняжская	18	18	14	726	1.318	1.903	1.943	3.771	3.278
38	Павлышская	3	3	3	873	1.630	2.058	2.139	9.301	8.178
39	Петровская	14	14	14	496	853	1.149	1.159	2.898	2.723
40	Свѣтлопольская	12	12	12	459	895	1.118	1.202	2.719	2.719
41	Сентовская	1	1	1	562	906	1.550	1.639	5.467	2.310
42	Софиевская	7	7	7	254	651	797	686	2.113	1.083
43	Стецовская	5	5	5	2.145	3.913	5.724	5.892	20.847	13.911
44	Таловобалковская	4	6	4	364	760	1.074	1.150	1.584	1.199
45	Федварьская	1	1	1	833	1.571	2.391	2.536	8.583	5.722
46	Федоровская	17	17	18	653	1.337	2.006	1.955	3.530	3.063
47	Шамовская	12	12	9	515	852	1.328	1.322	2.251	2.021
48	Федоровская	19	19	19	401	666	1.101	1.085	2.296	1.646
	Итого	426	435	430	41.787	79.943	112.716	113.936	383.614	239.774

НАСЕЛЕНІЯ ПО ВОЛОСТЯМЪ.

ВЪ РАЙОНѢ ВОЛОСТЕЙ:								ВЪ ПРЕДѢЛАХЪ ВОЛОСТНОЙ ТЕРРИТОРИИ:				ЖМ по порядку.
Количество земли (въ десятинахъ):								Количество земли (въ десятинахъ):		Населеніе:		
во владѣніи частныхъ лицъ.		удѣльной.		казенной.		остальной.						
всей.	пахатной.	всей.	пахатной.	всей.	пахатной.	всей.	пахатной.	всей.	пахатной.	мужск. пола.	женск. пола.	
—	—	—	—	436	143	86	50	7.713	5.109	1.910	1.932	16
—	—	—	—	2.004	836	320	180	21.113	10.292	4.457	4.418	17
9.200	4.729	—	—	1.290	620	78	33	12.125	6.770	1.039	942	18
11	—	—	—	196	196	126	116	12.108	9.142	2.810	2.854	19
12.935	5.425	—	—	8.801	670	205	105	24.984	8.457	1.472	1.477	20
11.474	8.678	—	—	—	—	76	66	14.823	11.573	1.741	1.608	21
7	—	—	—	1.266	550	116	60	9.693	7.367	2.083	2.067	22
—	—	—	—	9.233	4.148	102	58	25.662	19.095	3.692	3.673	23
7.642	2.733	—	—	—	—	120	40	9.270	3.717	785	781	24
2.736	50	—	—	4.273	575	201	99	29.093	15.311	5.022	4.883	25
8.424	7.800	—	—	—	—	138	129	12.333	11.207	1.311	1.190	26
4.578	2.280	—	—	—	—	121	120	5.762	3.375	929	939	27
1.273	480	—	—	—	—	34	20	2.533	1.648	779	783	28
26.784	6.233	—	—	988	300	1	—	30.509	8.680	1.284	1.135	29
—	—	—	—	274	108	60	30	6.538	6.202	1.677	1.686	30
—	—	—	—	13.802	3.891	270	160	45.236	22.460	7.598	7.589	31
3.713	1.757	—	—	355	199	248	248	13.870	9.056	3.210	3.493	32
—	—	—	—	1.344	485	214	189	25.180	22.093	5.854	7.349	33
—	—	—	—	8.471	2.772	215	94	30.610	19.434	5.176	5.084	34
13.198	4.349	—	—	—	—	64	40	15.425	5.466	1.124	1.129	35
18.884	6.482	—	—	—	—	127	64	26.623	11.902	3.237	3.263	36
8.424	7.800	—	—	—	—	138	129	12.333	11.207	2.046	2.047	37
—	—	—	—	290	222	161	73	9.752	8.473	2.123	2.197	38
6.781	5.379	—	—	—	—	85	28	9.764	8.130	1.485	1.397	39
13.738	7.402	—	—	—	—	50	25	16.507	10.146	1.269	1.385	40
—	—	—	—	717	47	50	41	6.134	2.398	1.566	1.652	41
10.075	4.607	—	—	—	—	33	17	12.221	5.707	943	759	42
270	—	—	—	299	113	274	230	21.690	14.254	5.776	5.939	43
6.007	2.946	—	—	551	250	56	20	8.198	4.415	1.176	1.239	44
—	—	—	—	760	191	50	40	9.393	5.953	2.410	2.554	45
6.514	4.956	—	—	—	—	33	33	10.077	8.052	2.286	2.228	46
4.513	2.249	—	—	—	—	130	20	6.894	4.290	1.404	1.407	47
24.262	6.681	—	—	—	—	66	2	26.624	8.329	1.465	1.418	48
327.819	137.874	—	—	74.237	22.440	5.908	3.644	821.578	453.732	120.070	120.169	

СПИСОКЪ ВАЖНѢЙШИХЪ СЕЛЕНІЙ.

I. СИМФЕРОПОЛЬСКІЙ УѢЗДЪ.

1. Вол. Дуванкойская.

1. *Дуванкой*, д. б. г., при р. Бельбекѣ, дв. 168, ж. 890; в. првл. (у. г. 45 в.); 2 мчт., шк.; пчт. ст.; 6 лвк., 3 пекарни, 3 харчевн.—Въ 3 в.—мчт.; кирп. з., известк. з., лвк. Въ 4 в.—ц. пр.; винокур. зав. Въ 6 в.—ц. пр. Въ 8 в.—2 мчт.; лвк. Въ 10 в.—мчт. Въ 14 в.—мчт. Въ 16 в.—мчт. Въ 18 в.—3 мчт. Въ 20 в.—2 мчт.; бузня. Въ 22 в.—мчт., лвк. Въ 2 в.—ж. д. ст. Бельбекъ. Въ 9 в.—2 казармы.
2. *Аджикой*, д. б. г., дв. 26, ж. 137; мчт.
3. *Аранчи*, д. б. г., при р. Качѣ, дв. 57, ж. 182; ц. пр., мчт.; 2 лвк.
4. *Голумбей*, д. б. г., при р. Качѣ, дв. 42, ж. 165; мчт.
5. *Камытай*, д. б. г., при р. Качѣ, дв. 43, ж. 210; мчт.; 2 лвк.
6. *Камышлы*, д. б. г., дв. 76, ж. 358; мчт.; лвк.
7. *Мамашай*, д. б. г., при р. Качѣ, дв. 59, ж. 369; мчт.; лвк.
8. *Орта-Киссеке-Ортакой*, д. б. г., дв. 53, ж. 257; мчт.; лвк.
9. *Тарганларе*, д. б. г., при р. Альмѣ, дв. 47, ж. 211, мчт.; лвк.
10. *Тастопе*, д. б. г., при р. Качѣ, дв. 11, ж. 53; мчт.
11. *Тончикой*, д. б. г., при р. Качѣ, дв. 6, ж. 23; мчт.
12. *Чотпора*, д. б. г., при р. Качѣ, дв. 30, ж. 144; мчт.
13. *Эвель*, д. б. г., при р. Качѣ, дв. 40, ж. 172; мчт.; лвк.
14. *Эфендикой*, д. б. г., при р. Качѣ, дв. 11; ж. 87; мчт.

2. Вол. Зуйская.

15. *Зуя*, с. б. вл., при рч. Зуѣ, дв. 97, ж. 884; в. првл. (у. г. 22 в.); ц. пр., шк.; з. ст., пчт. ст.; 3 лвк., пекарня, трет.—Въ 1¹/₂—мчт. Въ 3 в.—мчт. Въ 4 в.—мчт. Въ 6 в.—лют. млтв. д., мчт., шк. Въ 6¹/₂ в.—бузня. Въ 7 в.—5 мчт., череп. з. Въ 8 в.—мчт. Въ 8¹/₂ в.—бузня, шинокъ. Въ 10 в.—5 мчт. Въ 10¹/₂ мчт., шк. Въ 12 в.—2 мчт., каменоломна. Въ 13 в.—мчт., каменол. Въ 15 в.—3 мчт.; 2 лвк., 9 кирп. и череп. зв. Въ 16 в.—4 мчт. Въ 17 в.—2 мчт. Въ 19 в.—мчт. Въ 20 в.—10 мчт., пчт. ст., лвк. Въ 20¹/₂ в.—мчт. Въ 21 в.—мчт., каменол. Въ 22 в.—2 мчт. Въ 23 в.—бузня. Въ 25 в.—7 мчт., череп. з., лвк. Въ 26 в.—3 мчт. Въ 28 в.—5 мчт. Въ 29 в.—череп. з. Въ 30 в.—3 мчт., шк.; извест. з., каменол. Въ 31 в.—мчт. Въ 35 в.—2 мчт. Въ 39 в.—ч.; пчт. ст., 2 тркт. Въ 40 в.—ц. пр., 2 мчт.; лвк. Въ 44 в.—лют. млтв. д., шк.
16. *Александр-Гейме* (Алтай), колонія нѣмц., дв. 14, ж. 76; катол. млтв. д., шк.
17. *Ашана-Баксань*, д. б. вл., дв. 30, ж. 157; мчт.; лвк.
18. *Альс*, д. б. г., дв. 24, ж. 103; мчт.
19. *Барбапока*, д. б. вл., при фонтанѣ, дв. 41, ж. 352; лвк.

20. *Бюкс-Якай*, д. б. г., дв. 98, ж. 421; 3 мчт.; лвк.
21. *Кайнаутъ*, д. б. вл., дв. 29, ж. 138; мчт.
22. *Капрадъ*, д. б. вл., дв. 36, ж. 196, мчт.
23. *Барасань*, колонія нѣмц., дв. 43, ж. 223; менонит. млтв. д., шк.; черепн. з.
24. *Мазанки*, с. б. вл., при рч. Бштерекъ, дв. 100, ж. 860; ц. пр., шк., лвк.
25. *Ново-Царьцына*, колонія болгар., дв. 70, ж. 412; 2 колесн. зав.
26. *Орта-Боксань*, д. б. вл., дв. 36, ж. 166; мчт.; 3 череп. з.
27. *Тавбаравань*, д. б. г., дв. 15, ж. 78; мчт.
28. *Югары-Вашы*, г. б. вл., дв. 19, ж. 110; мчт.

3. Вол. Каракезская.

29. *Бюкс-Каракезъ*, д. б. г., дв. 58, ж. 420; в. првл. (у. г. 48 в.); 2 мчт.; лвк. Въ 1 в.—мчт. Въ 4 в.—2 мчт.; бузня. Въ 11 в.—ц. пр.
30. *Адыш-Чокрань*, д. б. г., дв. 49, ж. 264; мчт.
31. *Автодора*, д. б. г., дв. 68, ж. 402; мчт.
32. *Албать*, д. б. г., дв. 72, ж. 379; 3 мчт.
33. *Бички*, д. б. г., дв. 12, ж. 72; мчт.
34. *Боркой*, пос. б. г., дв. 3, ж. 19; мчт.
35. *Заланкой*, д. б. г., дв. 29, ж. 178; мчт.
36. *Кабарта*, пос. б. г., дв. 5, ж. 20; мчт.
37. *Кучки*, д. б. г., дв. 38, ж. 125; мчт.
38. *Кучук-Вуирень*, д. б. г., дв. 15, ж. 64; мчт.
39. *Смаиль-Бейкисекъ* д. б. г., дв. 28, ж. 160; мчт.
40. *Сурташь*, д. б. г.; дв. 112, ж. 523; 3 мчт.; 2 лвк.
41. *Тоберти*, д. б. г., дв. 100; ж. 479; 2 мчт.
42. *Толс*, д. б. г., дв. 19, ж. 103; мчт.
43. *Узенаццкы*, д. б. г., дв. 64, ж. 370; мчт.
44. *Улла*, д. б. г., дв. 60, ж. 364; мчт.
45. *Чергунь*, д. б. г., дв. 69, ж. 291; 2 мчт.
46. *Черкез-Кермань*, д. б. г., дв. 56, ж. 371; мчт.
47. *Шулы*, д. б. г., дв. 79, ж. 423; 2 мчт.
48. *Югары-Каракезъ*, д. б. г., дв. 62, ж. 352; мчт.

4. Вол. Кронентальская.

49. *Кроненталь*, колонія, при р. Булганакѣ, дв. 65, ж. 994; в. првл. (у. г. 20 в.); 2 костела, 2 шк.; лвк.

5. Вол. Мангушская.

50. *Мануши*, с. б. г., при 4-хъ фонтанехъ, дв. 156, ж. 686; в. првл. (у. г. 24 в.); ц. пр., мчт., шк.; лвк. Въ 6 в.—мчт. Въ 7 в.—ц. пр., мчт.; п. дв. бузня. Въ 10 в.—п. дв. Въ 15 в.—мчт. Въ 16 в.—мчт. Въ 18 в.—лвк. Въ 20 в.—мчт.

- Въ 42 в.—2 ц. пр., ч. Въ 13 в.—ж. д. ст. Алыминская. Въ 19 в. казарма для рабочихъ.
51. *Азны*, д. б. г., дв. 29, ж. 156; мчт.
52. *Бешуй*, д. б. г., дв. 108, ж. 762; 5 мчт.; пекарня, бузня.
53. *Бил-Салы*, с. б. г., при р. Качъ, дв. 58, ж. 255; ц. пр., шк.
54. *Би-Эль*, д. б. г., дв. 35, ж. 189; мчт.; лвк.
55. *Блок-Лашлави*, д. б. г., дв. 56, ж. 302; 3 мчт.
56. *Болто-Чакрань*, колонія, при фонтанъ. дв. 26, ж. 118; ц. пр.; лвк.
57. *Кабаса*, д. б. г., дв. 20, ж. 97; мчт.
58. *Карачь*, д. б. г., дв. 5, ж. 32; мчт.
59. *Коджукъ-Эль*, д. б. г., дв. 23, ж. 124; мчт.
60. *Козби-Эль*, д. б. г., дв. 27, ж. 145; мчт.
61. *Кочкорь-Эль*, д. б. г., дв. 16, ж. 86; мчт.
62. *Ой-Сунки*, д. б. г., дв. 25, ж. 135, мчт.
63. *Отешь-Эль*, д. б. г., дв. 1, ж. 6; мчт.
64. *Саблы*, с. б. вл., при родникахъ, дв. 99, ж. 762; ц. пр., шк., лвк.
65. *Саблы Средня*, д. б. г., дв. 103, ж. 762; шк.; лвк.
66. *Сакоев*, д. б. г., дв., 18, ж. 97; мчт.
67. *Черкеш-Эль*, д. б. г., дв. 13, ж. 70; мчт.
68. *Эдышъ-Эль*, д. б. г., дв. 34, ж. 183; мчт.

6. Вол. Нейватская.

69. *Нейвасы* (Чукурча), колонія нѣмц., при рч. Зуъ, дв. 48, ж. 968; в. првл. (у. г. 23 в.), ц. лют., 2 шк.
70. *Розиталь* (Бурунча), колонія нѣмц., при рч. Бурунчъ, дв. 57, ж. 1027; ц. католич., шк.; лвк.
71. *Фриденваль* (Контакузна), колонія нѣмц., при урочищѣ Монтонай, дв. 37, ж. 802; ц. лют., шк.; лвк.

7. Вол. Сарабузская.

72. *Сарабузъ*, посел. б. вл., при р. Салгирь, дв. 9, ж. 87; в. првл. (у. г. 12 в.); шк. Въ 2 в.—ц. пр., 2 мчт., шк., лвк. Въ 3 в.—бузня. Въ 4 в.—2 мчт. Въ 6 в.—мчт., шк. Въ 8 в.—мчт. Въ 9 в.—мчт. Въ 10 в.—бузня. Въ 12 в.—2 мчт., бузня. Въ 15 в.—4 мчт. Въ 17 в.—мчт. Въ 18 в.—мчт. Въ 19 в.—2 мчт. Въ 20 в.—мчт. Въ 22 в.—трет., бузня. Въ 23 в.—2 мчт. Въ 25 в.—мчт. Въ 27 в.—3 мчт. Въ 29 в.—мчт. Въ 30 в.—ц. пр., мчт. Въ 5 в.—казарма. Въ 6 в.—казарма. Въ 7 в.—ж. д. ст. Сарабузъ.
73. *Битань*, д. б. г., при р. Салгирь, дв. 11, ж. 107; мчт.
74. *Курцы*, д. б. г., дв. 36, ж. 352; кирп. з.
75. *Чульча*, д. б. г., при рч. Чульчъ, дв. 14, ж. 153; мчт.

II. ВЕРДЯНСКІЙ УѢЗДЪ.

8. Вол. Андреевская.

76. *Андреевка*, с. б. г., при рч. Кильтичи, дв. 1087, ж. 7717; в. првл. (у. г. 40 в.); 2 ц. пр., евр. митв. д., 2 шк., 4 лвк., погр., винн. скл., 2 ярм., баз., 2 п. дв.
77. *Елисейка* (Шекли 1-е), сел. б. вл., при рч. Сасикъ, дв. 229, ж. 1486; митв. д., шк., 3 лвк.

9. Вол. Андреевская-Старо-Троянская.

78. *Андреевка* (Канжигол), колонія болгарь, при рч. Буртагин, дв. 140, ж. 1036; в. првл. (у. г. 18 в.); митв. д., шк., 2 лвк.
79. *Николаевка* (Котуръ Оглу), колонія болг., при рч. Кудой Бердинъ, дв. 87, ж. 629; митв. д., шк., 3 лвк.
80. *Палаузовка* (Калсы Оглу), колонія болг., при рч. Кильтигин, дв. 80, ж. 574; митв. д., шк.
81. *Софиевка* (Айтамгали, Шекерли-Китай, Карамурза), колонія болгар., дв. 107, ж. 615; митв. д., шк., 2 лвк.
82. *Троляк* (Бадракъ, Шаншекли), колонія болгарь, при рч. Кальтигин, дв. 101, ж. 760; ц. пр., мчт. ст.

10. Вол. Берестоватская.

83. *Берестовое*, с. б. г., при рч. Берестовой, дв. 1005, ж. 7537; в. првл. (у. г. 42 в.); ц. пр., 3 шк., 2 лвк., 3 ярм., баз.
84. *Лисовская*, пос. б. г., при р. Бердъ, дв. 23, ж. 167; лвк.

11. Вол. Вольше-Токмакская.

85. *Большой Токмакъ*, мѣст. б. г., при р. Токмакъ, дв. 1629, ж. 10231; в. првл. (у. г. 96 в.); 2 ц. пр., евр. синагога, з. бльн., 4 шк., пчт. отд., з. ст., апт., 2 вар. млы., салотоп. з., кирп. з., череп. з., 4 кожевенн. з., 16 горшечн. з., 44 лвк., 5 ренск. погр., 2 тркт., 4 винн. скл., 1 харчевня, 3 ярм., базарн.

86. *Нижний Куркулакъ*, сел. б. г., при рч. Куркулакъ, дв. 109 ж. 851; шк., лвк.

12. Вол. Вѣлицикая.

87. *Вѣлицкое* (Аулъ, Юдковка), с. б. г., при р. Конгъ, дв. 497 ж. 3799; в. првл. (у. г. 126 в.); ц. пр., шк., 3 лвк.

13. Вол. Вознесенская.

88. *Вознесенка* (Богурдакъ), сел. б. г., близъ р. Молочной, дв. 420, ж. 2692; в. првл. (у. г. 110 в.); митв. д., шк., кирп. з. Въ 6 в.—лѣсн. прст. Въ 12 в.—кирп. з.
89. *Востантинювка* (Единохта), с. б. г., близъ р. Молочной, дв. 350, ж. 2239; ц. пр., шк., кирп. з.
90. *Мордениювка*, с. б. вл., при р. Молочной, дв. 132, ж. 776; ц. пр., шк.
91. *Тилюювка* (Буркутъ), сел. б. г., при балкѣ Аранъ, дв. 108, ж. 613; митв. д., лвк.

14. Вол. Гальбштадтская.

92. *Ней-Гальбштадтъ*, кол. нѣмц., при р. Молочной, дв. 40, ж. 185; в. првл. (у. г. 110 в.); митв. д., 2 шк., пчт. конт., пчт. ст., апт., механ. чуг. лют. з., кожевенн. з., лвк., трет., лѣсн. прст. Въ 12 в.—п. дв. Въ 16 в.—трет. Въ 25 в.—трет.
93. *Александровль*, кол. нѣмц., при балкѣ Бегимъ-Чокракъ, дв. 59, ж. 335; митв. д., шк.
94. *Альтонау*, кол. нѣмц., при р. Молочной, дв. 58, ж. 558; шк., лвк., кирп. з., трет.
95. *Блюменортъ*, кол. нѣмц., при рч. Курудюшанъ, дв. 44, ж. 408; шк., лвк., скл. желѣза.
96. *Блюмштейнъ*, кол. нѣмц., при р. Молочной, дв. 68, ж. 550; шк.
97. *Вернердорфъ*, кол. нѣмц., при рч. Токмакъ, дв. 77, ж. 571; шк.

98. *Гальбитадт*, кол. нѣмц., при р. Молочной, дв. 60, ж. 569; шк., кирп. з., укусуи. з., 2 пивовар. з., суконн. ф., 3 лвк., тркт.
99. *Гнаденфельд*, кол. нѣмц., при балкѣ Бегимъ-Чокракъ, дв. 56, ж. 371; шк., лвк.
100. *Блефельд* (Александргоше), кол. нѣмц., при рч. Юманле, дв. 154, ж. 1108; 2 шк., лвк.
101. *Ладеконг*, колон. нѣмц., при рч. Токмачкѣ, дв. 50, ж. 358; шк.
102. *Либенау*, кол. нѣмц., при рч. Токмачкѣ, дв. 42, ж. 319; шк., лвк.
103. *Ланденау*, кол. нѣмц., при р. Молочной, дв. 48, ж. 371; шк., лвк.
104. *Литтенау*, кол. нѣмц., при р. Молочной, дв. 48, ж. 349; матв. д., шк., лвк.
105. *Литфельд*, кол. нѣмц., при рч. Юманле, дв. 47, ж. 304; шк., 2 лвк., пивоваренн. з.
106. *Мунтау*, кол. нѣмц., при р. Молочной, дв. 60, ж. 457; шк.
107. *Мюнстерберг*, кол. нѣмц., при р. Молочной, дв. 49, ж. 335; шк., лвк.
108. *Нейкирг*, кол. нѣмц., при рч. Юманле, дв. 52, ж. 355; матв. д., шк., лвк.
109. *Орлов* (Тиге), кол. нѣмц., при р. Курудуюшанѣ, дв. 89, ж. 773; матв. д., шк., лвк., укусуи. з., кирп. з.
110. *Петерсгаген*, кол. нѣмц., при рч. Токмачкѣ, дв. 43, ж. 267; матв. д., шк., кирп. з.
111. *Розенорт*, кол. нѣмц., при рч. Курудуюшанѣ, дв. 49, ж. 403; шк.
112. *Рюкленау*, кол. нѣмц., при рч. Курудуюшанѣ, дв. 58, ж. 414; шк., лвк.
113. *Тисенгаген*, кол. нѣмц., при р. Молочной, дв. 49, ж. 299; шк.
114. *Тигерейде*, кол. нѣмц., при рч. Курудуюшанѣ, дв. 55, ж. 423; шк.
115. *Фабриккериде*, кол. нѣмц., при рч. Токмачкѣ, дв. 13, ж. 70; шк., кирп. з.
116. *Фишау*, кол. нѣмц., при р. Молочной, дв. 47, ж. 370; шк., лвк.
117. *Фюрстенау*, кол. нѣмц., при рч. Токмачкѣ, дв. 54, ж. 279; шк.
118. *Фюрстенвердер*, кол. нѣмц., при балкѣ Бегимъ-Чокракъ, дв. 60, ж. 462; шк.
119. *Шенау*, кол. нѣмц., при р. Молочной, дв. 47, ж. 302; шк., лвк., кирп. з.
120. *Шенз*, кол. нѣмц., при рч. Токмачкѣ, дв. 47, ж. 388; матв. д., шк.
15. Вол. Гнаденфельдская.
121. *Гнаденфельд*, колон. нѣмц., дв. 80, ж. 730; в. првл. (у. г. 70 в.); матв. д., 2 шк., земск. врачъ, пчт. ст.; красильня, 3 лвк., лѣси. скл. Въ 6 в.—кири. з.
122. *Александрталь* (Елизабетталь), кол. нѣмц., при рч. Чокракъ, дв. 111, ж. 775; 2 шк., лвк.
123. *Вальдгеймс* (Польша), кол. нѣмц., при балкѣ Бегимъ-Чокракъ, дв. 103, ж. 772; шк.
124. *Гамберг*, кол. нѣмц., дв. 33, ж. 229; шк.
125. *Гиршау*, кол. нѣмц., при балкѣ Бегимъ-Чокранъ, дв. 60, ж. 377; шк.
126. *Гнаденталь*, кол. нѣмц., при балкѣ Курушанѣ, дв. 37, ж. 269; шк.
127. *Гроссейде*, кол. нѣмц., при рч. Сасикъ-Кулакъ, дв. 53, ж. 384; шк., 2 лвк.
128. *Клименфельд*, кол. нѣмец., при р. Токмакѣ, дв. 42, ж. 267; шк.
129. *Контисфельд* (Шпорау), кол. нѣмц., при балкѣ Курудуюшанѣ, дв. 158, ж. 1050; 2 шк.
130. *Ландекрон* (Красный Нумерь), кол. нѣмц., дв. 78, ж. 411; шк.; лвк.
131. *Марисоль*, кол. нѣмц., при балкѣ Анамѣ, дв. 25, ж. 171; шк., лвк.
132. *Марикталь* (Порденау, Шардау), кол. нѣмц., при рч. Чокракъ, дв. 157, ж. 1098; матв. д., 3 шк., каретн. мастрск., лвк.
133. *Моренау*, кол. нѣмц., при балкѣ Курушанѣ, дв. 60, ж. 419; матв. д., шк., лвк.
134. *Николайдорф*, кол. нѣмц., при балкѣ Анамѣ, дв. 31, ж. 208; шк.
135. *Паства*, кол. нѣмц., при рч. Юманле, дв. 43, ж. 252; шк.
136. *Паульсвейне*, кол. нѣмц., при балкѣ Анамѣ, дв. 36, ж. 192; шк.
137. *Проненау*, кол. нѣмц., при рч. Юманле, дв. 58, ж. 447; шк.
138. *Руденрейде*, кол. нѣмц., при рч. Сасикъ-Кулакъ, дв. 68, ж. 544; матв. д., 2 шк.; пчт. ст.; лвк., пивовар. зав.
139. *Францталь*, кол. нѣмц., при рч. Юманле, дв. 64, ж. 427; шк.
140. *Фридендорф*, кол. нѣмц., при рч. Чокракъ, дв. 53, ж. 371; шк.
141. *Фриденсрув*, кол. нѣмц., при рч. Юманле, дв. 56, ж. 439; шк., кирп. з.
142. *Штейнбаг*, кол. нѣмц., при рчч. Юманле и Чокранъ, дв. 1, ж. 7; шк., тркт.
143. *Штейнфельд*, кол. нѣмц., при рч. Юманле, дв. 37, ж. 253; шк., лвк.
16. Вол. Дмитриевская.
144. *Дмитривка*, сел. б. г., при рч. Кальтечій, дв. 293, ж. 1881; в. првл. (у. г. 20 в.); матв. д., шк., 3 лвк.
145. *Лозановка* (Корунбашъ), кол., при рч. Обыточной, дв. 94, ж. 506.
146. *Ново-Васильевка* (Кенгесъ), сел. б. г., при р. Бердѣ, дв. 237, ж. 1585; матв. д.
147. *Новопавловка*, сел. б. г., дв. 348, ж. 2103; матв. д., шк., 2 лвк.
148. *Ново-Троицкое* (Алтаулъ), сел. б. г., при рч. Кальтечій, дв. 251, ж. 1675; матв. д., 2 шк., 2 лвк.
17. Вол. Мало-Токмакская.
149. *Малая Токмачка*. с. б. г., при рч. Токмачкѣ, дв. 541, ж. 3534; в. првл. (у. г. 110 в.); ц. пр., шк., лвк.
150. *Вербовое*, с. б. г., при балкѣ Вербовой, дв. 378, ж. 1952; ц. пр., шк., лвк.
18. Вол. Нейгофунгская.
151. *Нейгофунгсталь*, кол. нѣмц. при рч. Чокракъ, дв. 41, ж. 581; матв. д., шк., кирп. з., череп. з., 3 лвк.
152. *Нейгофунг*, колонія нѣмц., при р. Бердѣ, дв. 102, ж. 1317; в. првл. (у. г. 18 в.); матв. д., шк., кирп. з., 2 лвк.
153. *Нейштутгарт*, кол. нѣмц., дв. 51, ж. 484; 2 матв. д., шк.
154. *Розенфельд*, кол. нѣмц., при рчч. Обыточной и Чокракъ, дв. 50, ж. 410; матв. д., шк.
155. *Штейнталь*, кол. нѣмц., при р. Бердѣ, дв. 12, ж. 98; шк.
19. Вол. Николаевская.
156. *Николаевка* (Склянная, Безимьянная, Желѣзная Балка, Бердянкій), с. б. г., при р. Бердѣ, дв. 754, ж. 3996; в. првл.

(у. г. 35 в.); 2 ц. пр., 2 шк., пчт. ст., 2 горшечн. в., 4 лвк., водочн. скл., баз.

20. Вол. Ново-Алексѣевская.

157. *Ново-Алексѣевка* (Ульконъ-Безкекль), с. б. г., при рч. Лозоваткѣ, дв. 134, ж. 979; в. првл. (у. г. 40 в.); ц. пр., шк., лвк. Въ 14 в.—п. дв. Въ 16 в.—кирп. и череп. з. Въ 18 в.—рыбн. з. Въ 40 в.—рыбн. з.
158. *Богородицкое* (Юрьевка), сел. б. г., при рч. Лозоваткѣ, дв. 290; ж. 1981; мѣтв. д., 4 лвк.
159. *Борисовка*, (Болютменъ, Ивановка), сел. б. г., при рч. Обыточной, дв. 165, ж. 1138; мѣтв. д.
160. *Владимировка* (Алшинъ), кол., при рч. Митрявѣ, дв. 109, ж. 598; пчт. ст.
161. *Дмитриевка* (Бадай), колон. при рч. Митрявѣ, дв. 97, ж. 523; ц. пр., шк., лвк.
162. *Марьяновка*, кол., при рч. Шавкай, дв. 85, ж. 529.
163. *Обыточное*, с. б. вл., при рч. Обыточной, дв. 290, ж. 1854; ц. пр., шк., сельск. управл., лвк.
164. *Орловка* (Сусаханъ), сел. б. г., при рч. Лозоваткѣ, дв. 201, ж. 1252; мѣтв. д., пчт. ст. 3 лвк.

21. Вол. Ново-Васильевская.

165. *Ново-Васильевка* (Ново-Александровка, Андреевка), с. б. г., при балкѣ Анамла, дв. 430, ж. 3525; в. првл. (у. г. 80 в.); ц. пр., 2 шк., пчт. ст., 9 лвк., чуг.-лит. в., кирп. з.
166. *Астраханка*, сел. б. г., при балкѣ Анамла, дв. 252, ж. 2133; 2 шк., пчт. ст., 2 кирп. в.
167. *Воскресенка* (Кисликъ), с. б. г., дв. 151, ж. 963; ц. пр., шк.
168. *Новостаская* (Шавкай), сел. б. г., при балкѣ Шавкай, дв. 150, ж. 1304, пчт. ст., 2 лвк., п. д.

22. Вол. Орѣховская.

169. *Г. Орѣховъ*, б. г., при р. Конкѣ, дв. 512, ж. 3607; в. првл. (у. г. 116 в.); 2 шк., пчт. ст., 3 ярм., базары.
170. *Ново-Павловка*, д. б. г., при балкѣ Орѣховой, дв. 202, ж. 1.500; шк.
171. *Щербакъ*, д. б. г., при балкѣ Стариковой, дв. 97, ж. 679.

23. Вол. Петропавловская.

172. *Петропавловка* (Ольгополь), с. б. г., при рч. Токмачкѣ, дв. 657, ж. 5086; в. првл. (у. г. 78 в.); ц. пр., шк., 3 лвк., ярм., баз.
173. *Ново-Григорьевка*, с. б. г., при рч. Токмачкѣ, дв. 388, ж. 3149; ц. пр., шк., 4 лвк., ярм.
174. *Ново-Михайловка* (Ново-Зеленое), с. б. г., при рч. Бандурскѣ, дв. 326, ж. 2158; ц. пр., шк., лвк.

24. Вол. Поиrowsкая.

175. *Покровское* (Шунтъ Джуреть Эсабей), с. б. г., при балкѣ Думула Тарама, дв. 418, ж. 2370; в. првл. (у. г. 90 в.); ц. пр., шк., пчт. ст., 5 лвк., винн. скл., ренск. погр., 2 ярм., кирп. и череп. зв.
176. *Александровка* (Невкусъ), сел. б. г., при балкѣ Ташла-Кинчакъ, дв. 236, ж. 1489; мѣтв. д., 2 лвк., рыбн. з.
177. *Ново-Константиновка* (Большой Тобалъ), кол., при урочищѣ Бекъ-Берлу и водѣ Сивашъ-Домула, дв. 101, ж. 517; рыбн. з.
178. *Приморскій Посадъ* (Большой Тобалъ, Бекъ-Берлу, Горалиловка), д. б. г., при урочищѣ Бекъ-Берлу, дв. 110, ж. 655; лвк.

179. *Степановка* (Янцегуръ), д. б. г., при Азовскомъ морѣ, дв. 187, ж. 1117, 2 лвк.

25. Вол. Поповская.

180. *Поповка* (Антоновка), с. б. г., при р. Бердѣ, дв. 771, ж. 5088; в. првл. (у. г. 50 в.); ц. пр., евр. синагога; пчт. ст., 5 лвк. водочн. скл., 2 ярм., базары.
181. *Обыточный*, пос. б. г., при рч. Обыточной, дв. 142, ж. 923.
182. *Салтычя*, с. б. г., при рч. Салтычин, дв. 122, ж. 790; ц. пр., шк., 2 лвк.

26. Вол. Преславская.

183. *Преслав-Шеклы*, кол., при рч. Обыточной, дв. 201, ж. 1296; в. првл. (у. г. 45 в.); учительск. семинар., шк., 3 лвк.

27. Вол. Романовская.

184. *Романовка* (Тогалы), колонія болг., при рч. Лозоваткѣ, дв. 119, ж. 813; в. првл. (у. г. 40 в.); мѣтв. д., 2 кирп. з.
185. *Вановка* (Сарайлы Аргинъ), кол. болгр., при рч. Обыточной, дв. 87, ж. 753; мѣтв. д., шк.
186. *Вячеславка* (Ягонда-Шеклы), кол. болгр., при рч. Лозоваткѣ, дв. 122, ж. 956; мѣтв. д., шк., лвк., ярм.
187. *Гюневка* (Кахнасъ), кол. блгр., при рч. Чокракъ, дв. 79, ж. 596; шк.
188. *Дяновка* (Кичкине-Бескекль, Аслагши), кол. блгр., при рч. Лозоваткѣ, дв. 73, ж. 593; мѣтв. д.
189. *Зеленое* (Планъ-онъ-Эки), кол. болгр., при рч. Лозоваткѣ, дв. 122, ж. 912; мѣтв. д., шк., 2 лвк.
190. *Иязовка* (Орманчи), кол. болгар., при рч. Лозоваткѣ, дв. 161, ж. 1145; мѣтв. д., шк.
191. *Майловка* (Аргаклы), кол. болгр., при рч. Кирсака, дв. 92, ж. 710; ц. пр., шк., 2 лвк., кирп. з.
192. *Марино* (Кичкине-Бескекль), кол. болгр., при рч. Лозоваткѣ, дв. 97, ж. 648; ц. пр., шк.
193. *Радоловка* (Калачъ 1-й), кол. болгр., при рч. Чокракъ, дв. 69, ж. 592; мѣтв. д.

28. Вол. Сладкобалтовская.

194. *Ильченково*, д. б. г., при балкѣ Сладкой, дв. 64, ж. 473; в. првл. (у. г. 120 в.); шк., пчт. ст.
195. *Большіе Копани*, с. б. г., дв. 161, ж. 981; ц. пр., шк.
196. *Малые Копани*, д. б. г., дв. 88, ж. 535.
197. *Остриковка* (Горотомакъ), сел. б. г., при р. Токмачкѣ, дв. 95, ж. 845; мѣтв. д., шк.
198. *Очереватое*, сел. б. г., при балкѣ Очереватой, дв. 125, ж. 1050.
199. *Работино* (Оберешкова), д. б. г., при балкѣ Орѣховой, дв. 76, ж. 533; шк.
200. *Сладкая Балка*, сел. б. г., при балкѣ Сладкой, дв. 116, ж. 858; мѣтв. д., шк.

29. Вол. Цареводаровская.

201. *Цареводаровка* (Ульконъ-Сасикъ-Тугунъ), кол., при рч. Карсака, дв. 167, ж. 1089; в. првл. (у. г.); ц. пр., 3 лвк., 2 ярм., базары.
202. *Амновка* (Аракли 2, Карагачъ), кол., при рч. Карсака, дв. 87, ж. 562; мѣтв. д., шк., лвк.
203. *Водановка* (Асанъ-Хаджа), кол., при рч. Карсака, дв. 87, ж. 575; мѣтв. д., лвк. баз.

Распределение земель и

№ по порядку.	НАИМЕНОВАНИЕ ВОЛОСТЕЙ.	ВЪ ОСТАВЪ ВОЛОСТЕЙ:									
		Ч и с л о:				Н а с е л е н і е:			К о л и ч е с т в о з е м л и (въ десятинахъ):		
		сельскихъ обществъ.	общинъ.	селе- ній.	дво- ровъ.	по ревизіи (мужск. пола).	по семейнымъ спискамъ.		во владѣніи крестьян- скихъ обществъ.		
							мужск. пола.	женск. пола.	всѣхъ.	пахатной.	
9	Веселянская	3	3	3	563	1.073	1.621	1.591	7.625	5.882	
10	Водянская	1	1	1	789	1.698	2.264	2.259	11.581	5.622	
11	Волконештская	5	5	6	445	951	1.384	1.294	21.896	11.651	
12	Двѣпровская	1	1	1	659	1.507	2.308	2.345	12.396	12.131	
13	Екатериновская	4	4	9	414	1.159	1.319	1.359	3.097	865	
14	Ефремовская	4	4	5	700	1.910	2.952	2.888	17.306	9.578	
15	Зеленовская	2	2	2	716	2.021	2.599	2.486	16.789	14.707	
16	Знаменская	1	1	2	1.535	2.951	4.387	4.517	26.721	16.051	
17	Иоганесрусская	2	2	2	93	326	338	336	4.624	2.184	
18	Каменская	1	1	2	806	1.499	2.187	2.224	10.651	6.902	
19	Лепатихская	2	2	3	1.121	2.443	3.024	2.913	25.366	22.202	
20	Михайловская	1	1	1	1.415	3.156	4.520	4.640	28.903	20.735	
21	Нижне-Рогачивская	4	4	4	550	1.080	1.750	1.686	7.020	4.944	
22	Нижне-Сѣрогоская	5	5	6	1.756	4.509	6.196	6.064	54.389	29.557	
23	Петровская	3	3	3	831	2.037	2.640	2.536	37.601	11.097	
24	Пришибская	27	27	26	1.430	6.120	9.624	9.164	63.028	39.152	
25	Рубановская	2	2	2	1.138	2.686	3.711	3.335	30.496	25.898	
26	Терпѣневская	10	10	13	2.306	5.603	8.633	8.692	50.900	35.416	
27	Тимошовская	4	4	6	1.140	2.894	4.539	4.660	27.543	25.071	
28	Эйгенфельдская	6	6	6	361	1.323	2.040	1.987	17.054	8.897	
29	Юзкуйская	4	4	9	1.297	2.855	3.620	3.496	30.586	16.698	
	Безъ означенія волостей	—	—	—	—	—	—	—	—	—	
	Итого	122	122	141	30.866	78.684	104.757	102.389	715.591	485.072	
	Днѣпровскій уѣздъ.										
1	Алешевская	2	2	16	1.127	2.009	3.033	3.099	14.125	4.555	
2	Бехтерская	8	8	8	399	851	1.220	1.283	4.039	2.972	
3	Больше-Копанская	6	6	9	1.164	2.585	3.983	4.001	21.892	17.197	
4	Громовская	5	5	7	595	1.643	2.158	1.968	24.544	8.213	
5	Дмитріевская	4	4	4	162	616	499	486	2.463	940	
6	Збурьевская	5	5	17	1.990	4.236	6.401	5.967	29.941	23.538	
7	Казаче-Лагерская	1	1	8	541	1.183	1.762	1.778	13.591	12.520	
8	Кларская	5	5	4	1.580	3.758	5.326	5.158	31.712	25.593	
9	Каланчаковская	4	4	5	910	3.003	3.200	2.985	22.383	10.333	
10	Каховская	7	7	7	561	1.212	1.802	1.717	6.106	5.065	
11	Клязь-Григорьевская	2	2	2	300	845	899	895	3.614	2.224	

СЕЛЕНІЯ ПО ВОЛОСТЯМЪ.

ВЪ РАЙОНЪ ВОЛОСТЕЙ:								ВЪ ПРЕДѢЛАХЪ ВОЛОСТНОЙ ТЕРРИТОРИИ:				№№ по порядку.
Количество земли (въ десятинахъ):								Количество земли (въ десятинахъ):		Населеніе:		
Владѣніи частныхъ лицъ.		Удѣльной.		Казенной.		Остальной.		Всѣй.	Пахатной.	Мужск. пола.	Женск. пола.	
Свѣй.	Пахатной.	Всѣй.	Пахатной.	Всѣй.	Пахатной.	Всѣй.	Пахатной.					
7.293	2.000	—	—	—	—	120	120	15.038	8.002	1.791	1.650	9
—	—	—	—	—	—	133	65	11.714	5.687	2.264	2.259	10
9.492	1.600	—	—	—	—	60	50	31.448	13.301	1.513	1.345	11
—	—	—	—	—	—	33	28	12.429	12.159	2.308	2.345	12
11.877	9.655	—	—	—	—	120	100	45.094	10.620	1.843	1.664	13
68	5	—	—	7.182	—	292	292	24.848	9.875	3.106	2.936	14
—	—	—	—	—	—	180	180	16.969	14.887	2.599	2.486	15
20	20	—	—	—	—	364	264	27.105	16.335	4.387	4.517	16
3.547	1.500	—	—	—	—	—	—	8.171	3.684	372	343	17
10	10	—	—	—	—	120	120	10.781	7.032	2.187	2.224	18
—	—	—	—	—	—	179	179	25.545	22.381	3.024	2.913	19
—	—	—	—	—	—	300	210	29.203	20.945	4.520	4.640	20
24.046	9.800	—	—	—	—	121	120	31.187	14.864	2.754	2.583	21
300	100	—	—	11.213	3.101	387	357	66.289	33.115	6.374	6.193	22
43.360	4.720	—	—	17.513	1.100	240	180	98.714	17.097	3.261	2.797	23
3.600	900	—	—	—	—	6.915	6.592	73.543	46.644	9.624	9.164	24
—	—	—	—	—	—	99	45	30.595	25.943	3.711	3.335	25
604	—	—	—	2.593	1.297	942	804	55.046	37.517	8.643	8.696	26
—	—	—	—	—	—	363	329	27.906	25.400	4.539	4.660	27
7.868	434	—	—	—	—	123	120	25.045	9.451	2.158	2.035	28
31.712	5.500	—	—	890	—	304	110	63.492	22.308	3.834	3.634	29
—	—	—	—	—	—	946	—	946	—	545	306	
332.762	68.977	9.182	1.789	76.799	11.898	17.498	13.473	1.151.752	581.159	110.634	106.029	
4	4	—	—	2.843	—	120	2	17.092	4.561	3.033	3.099	1
122.091	11.123	—	—	1.910	500	150	110	128.190	14.705	2.759	2.121	2
1.120	530	—	—	1.043	—	300	300	24.355	18.027	4.015	4.025	3
59.818	2.146	—	—	9.483	15	141	11	93.986	10.385	2.652	2.206	4
70.299	5.604	—	—	20.467	4.155	120	120	93.349	10.819	805	718	5
10.931	1.330	—	—	2.923	—	222	157	44.017	25.025	6.513	6.074	6
—	—	—	—	1.597	—	124	120	15.312	12.640	1.762	1.778	7
12.730	4.833	—	—	540	120	440	440	45.422	30.986	5.422	5.240	8
6.127	332	—	—	—	—	133	30	28.643	10.695	3.250	3.019	9
74.985	16.597	—	—	—	—	3.240	1.140	83.331	22.802	3.430	3.104	10
14.503	1.894	—	—	118	45	240	240	18.475	4.403	929	916	11

Распределение земель

ВЪ СОСТАВЪ ВОЛСТВЪ:

Видъ земель	Классъ			Разселеніе			Количество десятин (въ десятинахъ)		
	Всего	Въ частномъ владѣніи	Въ обществ. владѣніи	Въ частномъ владѣніи		Въ обществ. владѣніи			
				Классъ	Классъ	Классъ	Классъ		
1. Земельный фондъ	6	4	2	127	127	127	10 485	71	
2. Земельный фондъ	4	4	0	23	4	46	—	—	
3. Земельный фондъ	3	3	0	130	130	4 231	11 829	20,83	
4. Земельный фондъ	3	3	0	1247	1247	1247	12 554	13,09	
5. Земельный фондъ	1	1	0	150	150	150	11 750	23,67	
6. Земельный фондъ	2	2	0	207	207	207	3 204	60	
7. Земельный фондъ	4	4	0	1 170	1 170	1 170	13 430	20,70	
8. Земельный фондъ	1	1	0	60	60	60	1 277	10,88	
Итого	20	18	0	11 971	11 971	11 971	26 991	269,29	
Иррегулярный фондъ									
1. Земельный фондъ	1	1	0	121	44	57	471	5 716	3,475
2. Земельный фондъ	3	3	0	114	114	271	369	2 306	938
3. Земельный фондъ	2	1	0	315	240	114	271	5 104	1,400
4. Земельный фондъ	3	10	11	211	560	746	631	12 192	3,696
5. Земельный фондъ	4	4	4	17	21	21	312	2 016	600
Итого	13	19	15	678	1 779	2 152	1 913	30 326	10 110
Регулярный фондъ									
1. Земельный фондъ	1	2	2	24	47	50	100	63	60
2. Земельный фондъ	2	3	3	23	54	50	66	941	931
3. Земельный фондъ	3	7	4	240	654	574	773	5 584	3 057
4. Земельный фондъ	2	7	7	103	175	1 009	507	10 277	195
5. Земельный фондъ	—	—	—	—	—	—	—	—	—
Итого	10	19	21	372	1 433	2 023	1 546	16 855	4 263
Специальный фондъ									
1. Земельный фондъ	13	13	16	724	1 878	1 962	1 767	9 770	4 221
2. Земельный фондъ	14	10	23	854	2 058	2 636	2 754	15 588	5 561
3. Земельный фондъ	21	21	22	1 004	2 946	2 950	2 459	5 472	1 317
4. Земельный фондъ	1	1	1	65	303	511	453	3 823	3 000

Населенія по волостямъ.

ВЪ РАЙОНѢ ВОЛОСТЕЙ:								ВЪ ПРЕДѢЛАХЪ ВОЛОСТНОЙ ТЕРРИТОРИИ:				ЧИСЛО ПО ПОРЯДКУ.
Количество земли (въ десятинахъ):								Количество земли (въ десятинахъ):		Населеніе:		
ВО ВЛАДѢНІИ ЧАСТНЫХЪ ЛЮДЕЙ.		удѣльной.		казенной.		остальной.		ВСЕИ.	ПАХАТНОЙ.	МУЖСК. ПОЛА.	ЖЕНСК. ПОЛА.	
ВСЕИ.	ПАХАТНОЙ.	ВСЕИ.	ПАХАТНОЙ.	ВСЕИ.	ПАХАТНОЙ.	ВСЕИ.	ПАХАТНОЙ.					
30.465	4.540	—	—	—	—	180	180	41.094	11.863	2.245	2.112	12
14.546	6.182	—	—	—	—	—	—	14.546	6.182	404	407	13
25.248	3.125	—	—	1.780	554	240	240	59.197	23.969	5.026	4.862	14
17.858	28	—	—	25.494	246	1.536	385	107.442	13.754	4.572	4.124	15
24.994	362	—	—	9.616	731	245	59	79.605	24.822	4.093	3.713	16
1.900	20	—	—	5.974	—	63	—	11.141	620	916	923	17
38.681	4.018	—	—	2.490	74	293	280	64.884	25.075	4.871	4.501	18
33.925	2.027	—	—	—	—	120	5	52.320	12.912	2.191	1.974	19
568.225	64.695	—	—	86.278	6.440	7.907	3.819	1.023.401	234.245	58.888	54.916	
100.595	11.568	—	—	1.351	338	10.360	707	120.962	16.088	2.606	2.232	1
117.172	9.566	—	—	2.078	606	11.000	1.102	132.558	12.213	2.735	2.381	2
96.516	4.525	—	—	17.138	425	3.860	249	122.618	6.599	1.515	1.135	3
97.601	4.299	—	—	29.454	1.099	5.902	171	145.149	9.265	2.149	1.567	4
12.668	4.968	—	—	—	—	398	15	15.072	5.583	478	447	5
424.492	34.926	—	—	50.021	2.468	31.520	2.244	536.359	49.748	9.483	7.762	
83.921	10.001	—	—	—	—	3.711	—	87.715	10.081	1.132	1.117	1
83.124	9.491	—	—	9.390	1.870	12.684	970	106.139	13.262	1.132	1.136	2
114.788	7.222	—	—	1.517	135	21.741	1.502	143.630	11.916	3.547	3.222	3
34.247	4.839	—	—	2.608	—	5.460	1.040	52.592	6.074	1.363	1.278	4
85.968	9.108	—	—	609	85	18.756	1.171	105.333	10.364	1.951	1.774	5
402.048	40.661	—	—	14.124	2.090	62.352	4.683	495.409	51.697	9.125	8.527	
32.177	18.947	—	—	5.635	30	8.470	6.462	56.052	29.660	3.655	3.255	1
169.658	13.618	—	—	2.336	—	1.206	285	188.788	19.464	7.550	7.170	2
24.180	5.107	—	—	1.911	3	372	230	31.935	6.657	3.438	2.933	3
62	50	—	—	—	—	477	348	3.885	3.050	511	483	4

Населенія по волостямъ.

ВЪ РАЙОНѢ ВОЛОСТЕЙ:								ВЪ ПРЕДѢЛАХЪ ВОЛОСТНОЙ ТЕРРИТОРИИ:				ЧИСЛО ПО ПОРЯДКУ.
Количество земли (въ десятинахъ):								Количество земли (въ десятинахъ):		Населеніе:		
ВО ВЛАДѢНІИ ЧАСТНЫХЪ ЛИЦЪ.		УДѢЛЬНОЙ.		КАЗЕННОЙ.		ОСТАЛЬНОЙ		ВСЕИ.	ПАХАТНОЙ.	МУЖСК. ПОЛА.	ЖЕНСК. ПОЛА.	
ВСЕИ.	ПАХАТНОЙ.	ВСЕИ.	ПАХАТНОЙ.	ВСЕИ.	ПАХАТНОЙ.	ВСЕИ.	ПАХАТНОЙ.					
35.408	10.188	—	—	16.825	8	478	348	66.081	12.257	3.851	3.360	5
—	—	—	—	—	—	101	30	3.642	1.414	1.409	1.388	6
80.948	34.644	—	—	3.425	51	6.120	1.275	92.846	37.553	3.372	2.991	7
12.386	3.063	—	—	7.573	—	5.060	167	25.019	3.230	1.239	1.240	
854.819	85.617	—	—	37.705	92	21.806	8.797	468.248	113.285	25.025	22.820	
82.753	11.182	—	—	336	80	24.118	1.353	112.720	15.840	4.238	3.734	1
2.588	855	—	—	—	—	—	—	5.405	2.126	1.945	1.831	2
38.293	10.273	—	—	330	51	9.946	1.108	53.142	12.482	2.438	2.143	3
66.539	18.431	—	—	5.322	—	2.852	454	79.662	20.451	3.824	3.850	4
105.395	19.762	—	—	—	—	22.397	3.708	128.695	23.790	3.632	3.182	5
13.081	2.798	—	—	13.632	—	234	—	51.918	5.085	3.588	3.951	6
33.186	11.234	—	—	—	—	—	—	36.251	12.534	941	861	7
109.948	28.417	—	—	590	—	4.966	2.286	121.232	32.631	4.374	4.078	8
451.783	102.952	—	—	20.210	131	64.518	8.909	589.025	124.939	24.980	23.630	
13.436	151	—	—	1.898	—	101	57	46.363	467	4.193	3.838	1
22.470	259	—	—	1.323	186	271	157	27.391	1.208	1.842	1.649	2
22.643	442	—	—	7	—	2.491	104	37.563	666	6.785	5.891	3
10.740	858	—	—	8.643	—	86	21	26.261	1.597	4.045	3.651	4
69.289	1.710	—	—	11.871	186	2.949	339	137.578	3.938	16.865	15.024	

VII. ЯЛТИНСКІЙ УЎЗДЪ .

89. Вол. Алуштинская.

438. *Алушта*, с. б. г., при ручьяхъ: Корбекъ, Узень и Демерджи-Узень, дв. 121, ж. 738; в. првл. (у. г. 41 в.); ц. пр., 2 мчт., шк., в. ант., 13 лвк., 2 гостиницы, харчевня, винокур. з. Въ 1 в.—винок. з. Въ 3 в.—2 винок. з. Въ 5 в.—винок. з. Въ 15 в.—3 винодѣл. Въ 18 в.—винокурня.
439. *Бююк-Ламбата*, д. б. г., при рч. Коро-Узень, дв. 107, ж. 642; 2 мчт., шк., пчт. ст., лвк., пекарня.
440. *Демерджи*, д. б. г., при рч. Демерджи-Узень, дв. 164, ж. 1000; мчт.
441. *Корбекъ*, д. б. г., при рч. Корбекъ Узень, дв. 208, ж. 1268 2 мчт.; лвк.
442. *Буру Узень*, д. б. г., при рч. Куру Узень, дв. 40, ж. 228; мчт., ч.; кирп. з.
443. *Кучукъ Ламбата*, д. б. г., у моря, дв. 15, ж. 91; ц. пр., ч. (недостроенная), мчт.
444. *Кучукъ Узень*, д. б. г., при рч. Улу Узень, дв. 76, ж. 433; мчт., ч., винокурня.
445. *Тувакъ*, д. б. г., при рч. Алочикъ Узень, дв. 112, ж. 638; мчт.
446. *Улу Узень*, д. б. г., при водопадѣ Джнуръ Долуръ, дв. 75, ж. 427; мчт.
447. *Ускутъ*, д. б. г., при рч. Ускутъ и морѣ, дв. 240, ж. 1368; мчт., 2 лвк.
448. *Шума*, д. б. г., при рч. Шумъ, дв. 76, ж. 456; 2 мчт.

90. Вол. Вайдарская.

449. *Вайдары*, д. б. г., при ручьѣ Вайдары, дв. 47, ж. 310; в. првл. (у. г. 49 в.); 2 мчт., 3 лвк., кирп. и череп. з., 2 п. дв., 2 кофейни. Въ 5¹/₂ в.—пчт. ст. Въ 10 в.—рыбн. з. Въ 12 в.—пчт. ст. Въ 27 в.—2 винодѣл.
450. *Бато*, д. б. г., при ручьѣ Ланикестъ, дв. 24, ж. 199; мчт., лвк.
451. *Бююкъ Мускомля*, д. б. г., при урочищѣ Катикъ Лузень, дв. 75, ж. 622; мчт.
452. *Варнутка*, д. б. г., при ручьѣ Куру Узень, дв. 20, ж. 134; мчт.
453. *Кайто*, д. б. г., при урочищѣ Чисика, дв. 7, ж. 46; мчт.
454. *Коланда*, д. б. г., при ручьѣ Арманда, дв. 2, ж. 13; мчт.
455. *Кучукъ Мускомля*, д. б. г., при урочищѣ Кушъ-Дере, дв. 2, ж. 13; мчт.
456. *Мугалатка*, д. б. г., при урочищѣ Бююкъ-Баиръ, дв. 2, ж. 13; мчт., ч.
457. *Мишатка*, д. б. г., при ручьѣ Яничокракъ, дв. 7, ж. 46; мчт., винодѣл.
458. *Саватко*, д. б. г., при урочищѣ Кучукъ-Баиръ, дв. 12, ж. 99, мчт.
459. *Сактикъ*, д. б. г., при ручьѣ Курукчу-Чокракъ, дв. 20, ж. 134; мчт.
460. *Узунджа*, д. б. г., при ручьѣ Суукъ-су-Дере, дв. 51, ж. 423; мчт.
461. *Уркуста*, д. б. г., при ручьѣ Коранъ-Чокракъ, дв. 137, ж. 1123; 2 мчт., 2 лвк.

91. Вол. Вогалырская.

462. *Гауро*, д. б. г., при рч. Узенбашъ, дв. 55, ж. 324; в. првл.

(у. г. 32 в.); 2 мчт., шк., ант., 2 лвк. Въ 4 в.—2 кирп. з., бузня. Въ 15 в.—ц. пр. Въ 20 в.—ц. пр., мчт.

463. *Авджикой*, д. б. г., при р. Качъ, дв. 41, ж. 229; мчт.
464. *Адильша Маноле*, д. б. г., при водѣ Бельбекъ, дв. 16, ж. 99; мчт.
465. *Ашача-Айрчуль*, д. б. г., при урочищѣ Кильбрунь, дв. 35, ж. 206; мчт.
466. *Бююкъ-Куртлеръ-Коккозъ*, д. б. г., при р. Бельбекъ, дв. 33, ж. 194; мчт.
467. *Бююкъ Узенбашъ*, д. б. г., при рч. Бююкъ Узенбашъ, дв. 306, ж. 1836; 5 мчт., 5 шк., 11 лвк., 2 циркульни, баз. по пятн.
468. *Боатыръ*, д. б. г., при урочищѣ Бойко, дв. 105, ж. 609; мчт., шк., 2 лвк.
469. *Барло*, д. б. г., при урочищѣ Бахалы, дв. 41, ж. 254; мчт.
470. *Бермечиль*, д. б. г., при урочищѣ Кермень-Кале, дв. 138, ж. 759; 4 мчт., шк.
471. *Коккозъ*, д. б. г., при р. Бельбекъ, дв. 154, ж. 893; 4 мчт., 2 шк., 3 лвк.
472. *Коклузъ*, д. б. г., при водѣ Суукъ-су, дв. 87, ж. 539; 2 мчт. шк., 2 лвк.
473. *Боушъ*, д. б. г., при рч. Каспана, дв. 153, ж. 841; 3 мчт., 2 шк., 2 лвк.
474. *Кучукъ Узенбашъ*, д. б. г., при рч. Кучукъ Узенбашъ, дв. 147, ж. 882; 2 мчт., шк., 5 лвк.
475. *Маржуръ*, д. б. г., при водѣ Балта Узень, дв. 88, ж. 545; 3 мчт., шк.
476. *Мажжедуръ*, д. б. г., при урочищѣ Бойко, дв. 71, ж. 418; 2 мчт., шк.
477. *Мейнометъ-Бай-Маноле*, д. б. г., при водѣ Бильбекъ, дв. 10, ж. 62; мчт.
478. *Мурла-Бай-Маноле*, д. б. г., при водѣ Бильбекъ, дв. 20, ж. 124; мчт.
479. *Отарчикъ*, д. б. г., при водѣ Бильбекъ, дв. 26, ж. 161; мчт.
480. *Стиль*, д. б. г., при рч. Стиль, дв. 130, ж. 715; 2 мчт., шк., лвк.
481. *Татаръ Османкой*, д. б. г., при рч. Узенбашъ, дв. 33, ж. 194; мчт., шк.
482. *Улжана*, д. б. г., при р. Качъ, дв. 55, ж. 308; мчт., шк., лвк., бузня.
483. *Фотисала*, д. б. г., при р. Бельбекъ, дв. 58, ж. 359; мчт., шк., 3 лвк., циркульня, пекарня, кофейня.
484. *Югары-Айрчуль*, д. б. г., при урочищѣ Кильбрунь, дв. 47, ж. 277, мчт.
485. *Янджо*, д. б. г., при урочищѣ Канды, дв. 73, ж. 452; мчт., шк.
486. *Янисала*, д. б. г., при урочищѣ Канды, дв. 56, ж. 347; 2 мчт., лвк.

92. Вол. Дерезойская.

487. *Дерезкой*, д. б. г., при рч. Демьятъ, дв. 75, ж. 502; в. првл. (у. г. 1¹/₂ в.); мчт., 4 лвк. Въ 3 в.—ц. пр., ч., мчт. Въ 5 в.—ч. Въ 6 в.—винок. з. Въ 7 в.—винок. з., винод. Въ 8 в.—винодѣл. Въ 9 в.—винок. з. Въ 10 в.—торгов. сад. зав., училищ. садов., винок. з. Въ 12 в.—пчт. ст. Въ 13 в.—рыбн. з. Въ 14 в.—пчт. ст. Въ 16 в.—ц. пр., гостинница. Въ 16¹/₂ в.—2 винодѣл. Въ 17 в.—ч., винодѣл. Въ 18 в.—

- Въ 42 в.—2 ц. пр., ч. Въ 13 в.—ж. д. ст. Альминская. Въ 19 в. казарма для рабочихъ.
51. *Азели*, д. б. г., дв. 29, ж. 156; мчт.
52. *Вешуй*, д. б. г., дв. 108, ж. 762; 5 мчт.; пекарня, бузня.
53. *Бил-Салы*, с. б. г., при р. Качъ, дв. 58, ж. 255; ц. пр., шк.
54. *Бил-Эль*, д. б. г., дв. 35, ж. 189; мчт.; лѣк.
55. *Блок-Лашлав*, д. б. г., дв. 56, ж. 302; 3 мчт.
56. *Болто-Чакран*, колонія, при фонтанъ. дв. 26, ж. 118; ц. пр.; лѣк.
57. *Кабала*, д. б. г., дв. 20, ж. 97; мчт.
58. *Карач*, д. б. г., дв. 5, ж. 32; мчт.
59. *Боджук-Эль*, д. б. г., дв. 23, ж. 124; мчт.
60. *Бозви-Эль*, д. б. г., дв. 27, ж. 145; мчт.
61. *Бочкор-Эль*, д. б. г., дв. 16, ж. 86; мчт.
62. *Ой-Сунки*, д. б. г., дв. 25, ж. 135, мчт.
63. *Отеш-Эль*, д. б. г., дв. 1, ж. 6; мчт.
64. *Саблы*, с. б. вл., при родникахъ, дв. 99, ж. 762; ц. пр., шк., лѣк.
65. *Саблы Средня*, д. б. г., дв. 103, ж. 762; шк.; лѣк.
66. *Сажов*, д. б. г., дв. 18, ж. 97; мчт.
67. *Черкес-Эль*, д. б. г., дв. 13, ж. 70; мчт.
68. *Эдыш-Эль*, д. б. г., дв. 34, ж. 183; мчт.

6. Вол. Нейватская.

69. *Нейвас* (Чукурча), колонія нѣмц., при рч. Зуъ, дв. 48, ж. 968; в. прв. (у. г. 23 в.), ц. лѣт., 2 шк.
70. *Розиталь* (Бурунча), колонія нѣмц., при рч. Бурунчъ, дв. 57, ж. 1027; ц. католич., шк.; лѣк.
71. *Фриденталь* (Контакузня), колонія нѣмц., при урочищѣ Монтонай, дв. 37, ж. 802; ц. лѣт., шк.; лѣк.
7. Вол. Сарабузская.
72. *Сарабуз*, посел. б. вл., при р. Салгирь, дв. 9, ж. 87; в. прв. (у. г. 12 в.); шк. Въ 2 в.—ц. пр., 2 мчт., шк., лѣк. Въ 3 в.—бузня. Въ 4 в.—2 мчт. Въ 6 в.—мчт., шк. Въ 8 в.—мчт. Въ 9 в.—мчт. Въ 10 в.—бузня. Въ 12 в.—2 мчт., бузня. Въ 15 в.—4 мчт. Въ 17 в.—мчт. Въ 18 в.—мчт. Въ 19 в.—2 мчт. Въ 20 в.—мчт. Въ 22 в.—тркт., бузня. Въ 23 в.—2 мчт. Въ 25 в.—мчт. Въ 27 в.—3 мчт. Въ 29 в.—мчт. Въ 30 в.—ц. пр., мчт. Въ 5 в.—казарма. Въ 6 в.—казарма. Въ 7 в.—ж. д. ст. Сарабузъ.
73. *Витак*, д. б. г., при р. Салгирь, дв. 11, ж. 107; мчт.
74. *Курцы*, д. б. г., дв. 36, ж. 352; кирп. з.
75. *Чульча*, д. б. г., при рч. Чульчъ, дв. 14, ж. 153; мчт.

II. БЕРДЯНСКІЙ УѢЗДЪ.

8. Вол. Андреевская.

76. *Адреевка*, с. б. г., при рч. Кильтычи, дв. 1087, ж. 7717; в. прв. (у. г. 40 в.); 2 ц. пр., евр. мѣтв. д., 2 шк., 4 лѣк., погр., винн. скл., 2 арм., баз., 2 п. дв.
77. *Елиссевка* (Шекли 1-е), сел. б. вл., при рч. Саскиъ, дв. 229, ж. 1486; мѣтв. д., шк., 3 лѣк.

9. Вол. Андреевская-Старо-Троицкая.

78. *Адреевка* (Банжиголы), колонія болгарь, при рч. Буртагин, дв. 140, ж. 1036; в. прв. (у. г. 18 в.); мѣтв. д., шк., 2 лѣк.
79. *Николаевка* (Котуръ Оглу), колонія болг., при рч. Кудой Бердинъ, дв. 87, ж. 629; мѣтв. д., шк., 3 лѣк.
80. *Палаузовка* (Калсы Оглу), колонія болг., при рч. Кильтыгин, дв. 80, ж. 574; мѣтв. д., шк.
81. *Софиевка* (Айтамгалы, Шекерли-Китай, Карамурва), колонія болгар., дв. 107, ж. 615; мѣтв. д., шк., 2 лѣк.
82. *Троля* (Бадракъ, Шаншелли), колонія болгарь, при рч. Кальтыгин, дв. 101, ж. 760; ц. пр., мчт. ст.

10. Вол. Берестоватская.

83. *Берестовое*, с. б. г., при рч. Берестовой, дв. 1005, ж. 7537; в. прв. (у. г. 42 в.); ц. пр., 3 шк., 2 лѣк., 3 арм., баз.
84. *Лисовская*, пос. б. г., при р. Бердъ, дв. 23, ж. 167; лѣк.

11. Вол. Вольше-Токмакская.

85. *Большой Токмак*, мѣст. б. г., при р. Токмакъ, дв. 1629, ж. 10231; в. прв. (у. г. 96 в.); 2 ц. пр., евр. синагога, з. бань, 4 шк., пчт. отд., з. ст., апт., 2 пар. мѣлн., салотоп. з., кирп. з., череп. з., 4 кожевенн. в., 16 горшечн. з., 44 лѣк., 5 ренск. погр., 2 тркт., 4 винн. скл., 1 харчевня, 3 арм., базарн.

86. *Нижній Куркулак*, сел. б. г., при рч. Куркулакъ, дв. 109 ж. 851; шк., лѣк.

12. Вол. Вѣлицикая.

87. *Вѣлицкое* (Ауль, Юдковка), с. б. г., при р. Конгъ, дв. 497 ж. 3799; в. прв. (у. г. 126 в.); ц. пр., шк., 3 лѣк.

13. Вол. Вознесенская.

88. *Вознесенка* (Богурдакъ), сел. б. г., близъ р. Молочной, дв. 420, ж. 2692; в. прв. (у. г. 110 в.); мѣтв. д., шк., кирп. з. Въ 6 в.—лѣсн. прст. Въ 12 в.—кирп. з.
89. *Константиновка* (Единохта), с. б. г., близъ р. Молочной, дв. 350, ж. 2239; ц. пр., шк., кирп. з.
90. *Мордвиновка*, с. б. вл., при р. Молочной, дв. 132, ж. 776; ц. пр., шк.
91. *Тизоновка* (Буркутъ), сел. б. г., при балкѣ Арагъ, дв. 103, ж. 613; мѣтв. д., лѣк.

14. Вол. Гальбштадтская.

92. *Ней-Гальбштадтъ*, кол. нѣмц., при р. Молочной, дв. 40, ж. 185; в. прв. (у. г. 110 в.); мѣтв. д., 2 шк., пчт. конт., пчт. ст., апт., механ. чуг. лѣт. з., кожевенн. з., лѣк., тркт., лѣсн. прст. Въ 12 в.—п. дв. Въ 16 в.—тркт. Въ 25 в.—тркт.
93. *Александровка*, кол. нѣмц., при балкѣ Бегимъ-Чокракъ, дв. 59, ж. 335; мѣтв. д., шк.
94. *Альтнау*, кол. нѣмц., при р. Молочной, дв. 58, ж. 558; шк., лѣк., кирп. з., тркт.
95. *Блюменортъ*, кол. нѣмц., при рч. Курудуюшанъ, дв. 44, ж. 408; шк., лѣк., скл. желѣза.
96. *Блюмштейн*, кол. нѣмц., при р. Молочной, дв. 68, ж. 550; шк.
97. *Вернердорфъ*, кол. нѣмц., при рч. Токмакъ, дв. 77, ж. 571; шк.

154. Вол. Надлянская.

463. *Надлак* (Клитень), с. б. г., при рчч. Висѣ и Китенькѣ, дв. 411, ж. 2020; в. пр. (у. г. 100 в.); ц. пр., шк., приемный покой. Въ 6 в.—грк.
464. *Живановка* (Михайловка, Глевка), с. б. вл., при рч. Висѣ, дв. 114, ж. 551; ц. пр.
465. *Колмиболота*, с. б. г., при рчч. Висѣ и Ольшанкѣ, дв. 541, ж. 2518; ц. пр., шк., 7 лвк., 3 п. дв., баз. по понедѣльникамъ.
466. *Ольшанка* (Ивановка), д. б. вл., дв. 39, ж. 281; мѣтв. д.
467. *Петростров*, с. б. г., при рч. Висѣ, дв. 492, ж. 2309; ц. пр., шк.
468. *Тимофьевка*, с. б. вл., при балкѣ Вшивой, дв. 90, ж. 492; ц. пр.

155. Вол. Нечаевская.

469. *Нечаевка* (Жуково), с. б. вл., при рч. Сугоклеѣ, дв. 102, ж. 472; в. пр. (у. г. 37 в.); ц. пр., в. ст., лвк.
470. *Александровка* (Абестасова), с. б. вл., при рч. Сугоклеѣ, дв. 50, ж. 210; ц. пр., лвк.
471. *Семикосовка*, с. б. вл., при рч. Камншеваткѣ, дв. 25, ж. 131, ц. пр.

156. Вол. Ново-Архангельская.

472. *Ново-Архангельское*, с. б. г., при рчч. Синюхѣ и Торговичкѣ, дв. 696, ж. 2512; в. пр. (у. г. 120 в.); ц. пр., шк., 19 лвк., 2 вин. погр., баз. черезъ 2 недѣли по воскресеньямъ.
473. *Окалово*, с. б. г., при рчч. Синюхѣ и Висѣ, дв. 541, ж. 2091; ц. пр., шк.
474. *Терновка*, с. б. г., при рч. Синюхѣ и ручьѣ Терновкѣ, дв. 496, ж. 2278; ц. пр., шк.
475. *Тимковка*, с. б. г., при прудахъ, дв. 757, ж. 3810; ц. пр., шк., 5 лвк., 2 вин. склада, ренск. погр.

157. Вол. Ново-Миргородская.

476. *Ново-Миргородъ*, слобода б. г., при рч. Большой Висѣ, дв. 652, ж. 3126; в. пр. (у. г. 61 в.); ц. пр., бгд., шк., 6 лвк., пивов. з., кирп. з.
477. *Коробчино*, с. б. г., при рч. Большой Висѣ, дв. 643, ж. 3116; ц. пр., шк., лвк.
478. *Мортюша*, с. б. г., при рч. Большой Висѣ, дв. 601, ж. 3221; ц. пр., шк., 4 лвк.

158. Вол. Обозновская.

479. *Обозновка* (Михальги), с. б. вл., при рч. Грузкой, дв. 132, ж. 621; в. пр. (у. г. 10 в.); ц. пр., шк., лвк.
480. *Арнаутовка* (Красномазота), д. б. вл., при рч. Сугоклеѣ Каменоватой, дв. 50, ж. 291; шк.
481. *Большая Мамайка*, д. б. вл., при рч. Мамайкѣ и р. Ингулѣ, дв. 127, ж. 616.
482. *Мелеково*, с. б. г., при рчч. Ингулѣ и Грузкой, дв. 418, ж. 1982; 2 ц. пр., шк., лвк.
483. *Чрняновка* (Соколовка), д. б. вл., при рч. Сугоклеѣ Каменоватой, дв. 111, ж. 569; шк.

159. Вол. Ольгопольская.

484. *Ольгополь* (Графское), мѣст. б. вл., при рч. Громоклеѣ, дв. 111, ж. 589; в. пр. (у. г. 86 в.); ц. пр., 6 лвк., вин. складъ,

арм. зредопостная. баз. черезъ 2 недѣли по воскресеньямъ. Въ 1 в.—пчт. ст.

485. *Крутоярка* (Ивановка), д. б. вл., при рч. Громоклеѣ, дв. 19, ж. 117; лвк.
486. *Приютъ* (Остенъ-Сакенъ), с. б. вл., при рч. Богодушной, дв. 21, ж. 171; 2 ц. пр., скитъ, шк.

160. Вол. Ольшанская.

487. *Ольшанка* (Маслова), с. б. г., при рч. Синюхѣ, дв. 620, ж. 4296; в. пр. (у. г. 120 в.); ц. пр., евр. мѣтв. д., шк., в. ст., вин. складъ, 8 лвк., баз. по пятницамъ. Въ 20 в.—ст. ж. д.
488. *Добрянка*, с. б. г., при рчч. Синюхѣ и Сухомъ Ташлыкѣ, дв. 453, ж. 2689; ц. пр., шк., в. ст., 3 лвк., баз. черезъ 2 недѣли въ воскресенье.
489. *Синюжинъ Бродъ*, с. б. г., при рч. Синюхѣ, дв. 331, ж. 2014; ц. пр., шк.

161. Вол. Осичанская.

490. *Большія Осички*, д. б. вл., при рч. Синюхѣ, дв. 75, ж. 480; в. пр. (у. г. 120 в.); ч., винок. з.
491. *Ивановка*, д. б. вл., при рч. Синюхѣ, дв. 37, ж. 171; ч.
492. *Исаевка*, с. б. вл., при рч. Черномъ Ташлыкѣ, дв. 26, ж. 185; ц. пр., п. дв.

162. Вол. Павловская.

493. *Павловскі* (Новоукраинка), посадъ б. г., при рчч. Черномъ и Донскомъ Пашлыкахъ, Грузской и Помощной, дв. 1443, ж. 6635; в. пр. (у. г. 61 в.); 2 ц. пр., 2 евр. мѣтв. д., шк., пчт. ст., в. ст., 4 лвк., 5 трк., 4 п. дв., 2 арм.: Середопостная и Воздвиженская, баз. еженедѣльно. Въ 2 в.—ст. ж. д.

163. Вол. Панчевская.

494. *Панчев*, с. б. г., при рч. Большой Висѣ, дв. 707, ж. 3431; в. пр. (у. г. 45 в.); ц. пр., шк., 4 лвк., баз. по воскресеньямъ.
495. *Бонивъ*, с. б. г., при рч. Большой Висѣ, дв. 552, ж. 2596; ц. пр., шк.
496. *Пяково*, с. б. вл., при рч. Сухомъ Ташлыкѣ и прудѣ, дв. 78, ж. 371; ц. пр.

164. Вол. Плетено-Ташлыкская.

497. *Плетеный Ташлыкъ*, с. б. г., при рч. Ташлыкѣ, дв. 758, ж. 3317; в. пр. (у. г. 45 в.); ц. пр., евр. мѣтв. д., шк., 17 лвк., 4 п. дв., баз. по понедѣльникамъ. Въ 4 в.—пар. мѣтв., ст. ж. д., кирп. з., п. дв.
498. *Аникьевка*, с. б. вл., при рч. Висѣ, дв. 74, ж. 599; ц. пр., лвк., п. дв.

165. Вол. Ровенская.

499. *Ровне*, мѣст. б. г., при рч. Черномъ Ташлыкѣ, дв. 1484, ж. 9534; в. пр. (у. г. 45 в.); 3 ц. пр., евр. мѣтв. д., шк., 34 лвк., 3 п. дв., 4 вин. погр., 3 трк., арм. маслянская, баз. еженедѣльно. Въ 8 в.—п. дв.

166. Вол. Семеновская.

500. *Семеновское* (Семеновская), мѣст. б. вл., при балкахъ

Семнадцати и Лубчикъ, дв. 64, ж. 306; в. пр. (у. г. 35 в.); ц. пр., шк., в. ст., винок. з. (недѣйств.).

501. *Дымина* (Михайловка), д. б. вл., при рч. Сугаклеъ, дв. 82, ж. 382; кам. мир. судьи, шк.
502. *Исаювка*, с. б. вл., при рч. Черномъ Ташлыкѣ, дв. 137, ж. 670; ц. пр., шк.
503. *Захарювка* (Кислякова), д. б. вл., при рч. Черномъ Ташлыкѣ, дв. 127, ж. 643.

167. Вол. Серезлиевская.

504. *Серезлиевка*, с. б. вл., при рч. Кочарлыкѣ, дв. 61, ж. 214; в. пр. (у. г. 110 в.); ц. пр., шк. Въ 6 в.—евр. мѣтв. д.
505. *Иванювка* (Ржева, Кырьякова), д. б. вл., при рч. Торговичкѣ, дв. 40, ж. 177; винок. з., вин. складъ.
506. *Марьянювка* (Васильевка), мѣст. б. вл., при ур. Безъимяномъ, дв. 43, ж. 285; ч., евр. мѣтв. д., 17 лѣк., п. дв., тржи.

168. Вол. Сѣднѣвская.

507. *Сѣднѣвка*, мѣст. б. вл., при р. Ингулѣ, дв. 38, ж. 247; в. пр. (у. г. 60 в.); ц. пр., евр. мѣтв. д., 54 лѣк., трж., п. дв., 8; ярн., баз. 2 раза въ недѣлю.
508. *Александрювка* (Арте), д. б. вл., при р. Ингулѣ, дв. 32, ж. 183; шк.
509. *Анювка* (Трескинова), д. б. вл., при р. Ингулѣ, дв. 63, ж. 334; шк., пар. мѣтв.
510. *Варварювка* (Вабенкова), д. б. вл., при балкѣ Сагайдачекъ дв. 6, ж. 15; столарн. маст.
511. *Израилювка*, колонія евреевъ, при рч. Березовкѣ, дв. 87, ж. 1253; евр. мѣтв. д., шк., 2 лѣк., баз. еженедѣльно.
512. *Ингульце* (Бабанка), д. б. г., при р. Ингулѣ, дв. 120, ж. 627, мѣтв. д., шк.
513. *Кудушювка* (Томашевка), д. б. вл., при р. Ингулѣ, дв. 39, ж. 208; шк.
514. *Орошанка*, д. б. вл., при р. Ингулѣ, дв. 24, ж. 110; шк.
515. *Сагайдакъ*, колонія евреевъ, при урочищѣ Сагайдакъ, дв. 58, ж. 644; евр. мѣтв. д.
516. *Устилювка*, с. б. г., при рч. Березовкѣ, дв. 558, ж. 3228; ц. пр., евр. мѣтв. д., шк., 7 лѣк., баз. по поведѣльникамъ.

169. Вол. Татаровская.

517. *Татарювка* (Дорофьевка), мѣст. б. вл., при рч. Вшивой, дв. 15, ж. 64; в. пр. (у. г. 62 в.); ц. пр., евр. мѣтв. д., шк., в. ст., лѣк., баз. еженедѣльно.

170. Вол. Триратонская.

518. *Трираты* (Старжинка), мѣст. б. вл., при рч. Арбузинкѣ, дв. 140, ж. 685; в. пр. (у. г. 110 в.); ц. пр., в. ст., 4 лѣк., 3 ярн.: въ недѣлю Ваѣй, въ Вознесенье и 8-го ноябр. Въ 5 в.—пар. мѣтв. Въ 13 в.—п. дв.
519. *Николаювка*, д. б. вл., при прудѣ, дв. 70, ж. 442; п. дв.
520. *Новоселювка*, д. б. вл., при рч. Арбузинкѣ, дв. 98, ж. 425; лѣк.
521. *Петропавлювка*, д. б. вл., при рч. Мертвоводѣ, дв. 93, ж. 561.

171. Вол. Фурмановская.

522. *Фурманювка*, д. б. вл., при прудѣ, дв. 69, ж. 338; в. пр. (у. г. 75 в.).

172. Вол. Хмельевская.

523. *Хмельево*, мѣст. б. вл., при рч. Кельтенкѣ, дв. 256, ж. 1358; в. пр. (у. г. 65 в.); ц. пр., евр. мѣтв. д., 9 лѣк., 3 п. дв., баз. по воскресеньямъ.
524. *Дозоватка* (Самохвалова), д. б. вл., при рч. Самохваткѣ, дв. 134, ж. 665.
525. *Марьянополъ* (Дымина), с. б. вл., при прудѣ, дв. 62, ж. 310; ц. пр.
526. *Петропавлювка* (Шиндова), с. б. вл., при рч. Дозоваткѣ, дв. 68, ж. 350; ц. пр.
527. *Янополъ* (Уманское), мѣст. б. вл., при рч. Кельтенкѣ, дв. 113, ж. 594; ц. пр., винок. з., баз. по пятницамъ.

173. Вол. Щербановская.

528. *Щербани*, с. б. г., при рч. Еланцѣ, дв. 865, ж. 1803; в. пр. (у. г. 120 в.); ц. пр., шк., в. ст., 3 лѣк., баз. по воскресеньямъ.
529. *Вялоусювка*, с. б. г., при р. Бугѣ, дв. 320, ж. 1492; ц. пр., в. ст., лѣк.
530. *Михайлювка*, д. б. г., при р. Бугѣ, дв. 133, ж. 798; мѣтв. д., шк., пчт. ст., лѣк.
531. *Троицкое*, с. б. г., при р. Бугѣ и рч. Еланцѣ, дв. 353, ж. 1546; ц. пр., шк., 3 лѣк., 3 известковыя печи.

174. Вол. Эрделевская.

532. *Эрделево* (Эрделевка), с. б. вл., при балкѣ безъимянной, дв. 76, ж. 355; в. пр. (у. г. 67 в.); ц. пр., 2 лѣк. Въ 6 в.—шк. Въ 7 в.—евр. мѣтв. д., баз. по вторникамъ. Въ 12 в.—евр. мѣтв. д., 3 лѣк.
533. *Миролюбовка* (Свинарка), д. б. вл., при балкѣ Отрадной, дв. 105, ж. 535.
534. *Николаювка* (Винтелева), мѣст. б. вл., при рч. Большой Вискѣ, дв. 77, ж. 530; ц. пр.

У. ОДЕССКІИ УѢЗДЪ.

175. Вол. Александровская.

535. *Александрювка* (Сичевка), мѣст. б. г., при Григорьевскомъ лиманѣ, дв. 180, ж. 1129; в. пр. (у. г. 35¹/₂ в.); ц. пр., шк., пчт. ст., 2 лѣк., п. дв. Въ ¹/₄ в.—п. дв., лѣк.
536. *Аннеталь* (Бѣляры), колонія нѣмцевъ, при балкѣ Сичавкѣ, дв. 40, ж. 274; лют. мѣтв. д., шк., лѣк.

176. Вол. Александрфельдская.

537. *Александрфельды* (Адамовка), колонія нѣмцевъ, при рч. Сасики, дв. 45, ж. 258; в. пр. (у. г. 75 в.); лют. мѣтв. д., шк., пар. маслѣб.
538. *Вильгельмсталь* (Васильевка), колонія нѣмцевъ, при рч. Сасики, дв. 42, ж. 228; лют. мѣтв. д., шк.

Распределение земель и

№ по порядку.	НАИМЕНОВАНИЕ ВОЛОСТЕЙ.	ВЪ СОСТАВЪ ВОЛОСТЕЙ:									
		Ч и л о:				Н а с е л е н і е:			К о л и ч е с т в о з е м л и (въ десятинахъ):		
		сельскихъ обществъ.	общинъ.	селе- ній.	дво- ровъ.	по ревизіи (мужск. пола).	по семейнымъ спискамъ.		во владѣніи крестьян- скихъ обществъ.		
							мужск. пола.	женск. пола.	всей.	пахатной.	
9	Веселянская	3	3	3	563	1.073	1.621	1.591	7.625	5.882	
10	Водянская	1	1	1	789	1.698	2.264	2.259	11.581	5.622	
11	Волковештская	5	5	6	445	951	1.384	1.294	21.896	11.651	
12	Днѣпровская	1	1	1	659	1.507	2.308	2.345	12.396	12.131	
13	Екатериновская	4	4	9	414	1.159	1.319	1.359	3.097	865	
14	Ефремовская	4	4	5	700	1.910	2.952	2.888	17.306	9.578	
15	Зеленовская	2	2	2	716	2.021	2.599	2.486	16.789	14.707	
16	Знаменская	1	1	2	1.535	2.951	4.387	4.517	26.721	16.051	
17	Иоганесрусская	2	2	2	93	326	338	336	4.624	2.184	
18	Каменская	1	1	2	806	1.499	2.187	2.224	10.651	6.902	
19	Лепатихская	2	2	3	1.121	2.443	3.024	2.913	25.366	22.202	
20	Михайловская	1	1	1	1.415	3.156	4.520	4.640	28.903	20.735	
21	Нижне-Рогачикская	4	4	4	550	1.080	1.750	1.686	7.020	4.944	
22	Нижне-Сѣрогоская	5	5	6	1.756	4.509	6.196	6.064	54.389	29.557	
23	Петровская	3	3	3	831	2.037	2.640	2.536	37.601	11.097	
24	Пришибская	27	27	26	1.430	6.120	9.624	9.164	63.028	39.152	
25	Рубановская	2	2	2	1.138	2.686	3.711	3.335	30.496	25.898	
26	Терпѣньевская	10	10	13	2.306	5.603	8.633	8.692	50.900	35.416	
27	Тимошовская	4	4	6	1.140	2.894	4.539	4.660	27.543	25.071	
28	Эйгенфельдская	6	6	6	361	1.323	2.040	1.987	17.054	8.897	
29	Юзгуйская	4	4	9	1.297	2.855	3.620	3.496	30.586	16.698	
	Безъ означенія волостей	—	—	—	—	—	—	—	—	—	
	Итого	122	122	141	30.366	73.684	104.757	102.389	715.591	485.072	
	Днѣпровскій уѣздъ.										
1	Алешковская	2	2	16	1.127	2.009	3.033	3.099	14.125	4.555	
2	Бехтерская	8	8	8	399	851	1.220	1.283	4.039	2.972	
3	Больше-Копанская	6	6	9	1.164	2.585	3.983	4.001	21.892	17.197	
4	Громовская	5	5	7	595	1.643	2.158	1.968	24.544	8.213	
5	Дмитріевская	4	4	4	162	616	499	486	2.463	910	
6	Збурьевская	5	5	17	1.990	4.236	6.401	5.967	29.941	23.538	
7	Казаче-Лагерская	1	1	8	541	1.183	1.762	1.778	13.591	12.520	
8	Каирская	5	5	4	1.580	3.758	5.326	5.158	31.712	25.593	
9	Каланчаковская	4	4	5	910	3.003	3.200	2.985	22.383	10.333	
10	Каховская	7	7	7	561	1.212	1.802	1.717	6.106	5.065	
11	Князь-Григорьевская	2	2	2	300	845	899	895	3.614	2.224	

Населенія по волостямъ.

ВЪ РАЙОНѢ ВОЛОСТЕЙ:								ВЪ ПРЕДѢЛАХЪ ВОЛОСТНОЙ ТЕРРИТОРИИ:				МѢ по порядку.
Количество земли (въ десятинахъ):								Количество земли (въ десятинахъ):		Населеніе:		
во владѣніи частныхъ лицъ.		удѣльной.		казенной.		остальной.		всѣй.	пахатной.	мужск. пола.	женск. пола.	
всѣй.	пахатной.	всѣй.	пахатной.	всѣй.	пахатной.	всѣй.	пахатной.					
7.293	2.000	—	—	—	—	120	120	15.038	8.002	1.791	1.650	9
—	—	—	—	—	—	133	65	11.714	5.687	2.264	2.259	10
9.492	1.600	—	—	—	—	60	50	31.448	13.301	1.513	1.345	11
—	—	—	—	—	—	33	28	12.429	12.159	2.308	2.345	12
41.877	9.655	—	—	—	—	120	100	45.094	10.620	1.843	1.664	13
68	5	—	—	7.182	—	292	292	24.848	9.875	3.106	2.936	14
—	—	—	—	—	—	180	180	16.969	14.887	2.599	2.486	15
20	20	—	—	—	—	364	264	27.105	16.335	4.387	4.517	16
3.547	1.500	—	—	—	—	—	—	8.171	3.684	372	343	17
10	10	—	—	—	—	120	120	10.781	7.032	2.187	2.224	18
—	—	—	—	—	—	179	179	25.545	22.381	3.024	2.913	19
—	—	—	—	—	—	300	210	29.203	20.945	4.520	4.640	20
24.046	9.800	—	—	—	—	121	120	31.187	14.864	2.754	2.583	21
300	100	—	—	11.213	3.101	387	357	66.289	33.115	6.374	6.193	22
43.360	4.720	—	—	17.513	1.100	240	180	98.714	17.097	3.261	2.797	23
3.600	900	—	—	—	—	6.915	6.592	73.543	46.644	9.624	9.164	24
—	—	—	—	—	—	99	45	30.595	25.943	3.711	3.335	25
604	—	—	—	2.593	1.297	942	804	55.046	37.517	8.643	8.696	26
—	—	—	—	—	—	363	329	27.906	25.400	4.539	4.660	27
7.868	434	—	—	—	—	123	120	25.045	9.451	2.158	2.035	28
31.712	5.500	—	—	890	—	304	110	63.492	22.308	3.834	3.634	29
—	—	—	—	—	—	946	—	946	—	545	306	
332.762	68.977	9.182	1.739	76.799	11.898	17.498	13.473	1.151.782	581.159	110.634	106.029	
4	4	—	—	2.843	—	120	2	17.092	4.561	3.033	3.099	1
122.091	11.123	—	—	1.910	500	150	110	128.190	14.705	2.759	2.121	2
1.120	530	—	—	1.043	—	300	300	24.355	18.027	4.015	4.025	3
59.818	2.146	—	—	9.483	15	141	11	93.986	10.385	2.652	2.206	4
70.299	5.604	—	—	20.467	4.155	120	120	93.349	10.819	805	718	5
10.931	1.330	—	—	2.923	—	222	157	44.017	25.025	6.513	6.074	6
—	—	—	—	1.597	—	124	120	15.312	12.640	1.762	1.778	7
12.730	4.833	—	—	540	120	440	440	45.422	30.986	5.422	5.240	8
6.127	332	—	—	—	—	133	30	28.643	10.695	3.250	3.019	9
74.985	16.597	—	—	—	—	3.240	1.140	83.331	22.802	3.430	3.104	10
14.503	1.894	—	—	118	45	240	240	18.475	4.403	929	916	11

рыби. з. Въ 12 в.—болн., лвк., п. дв. Въ 15 в.—рыби. з.;
Лакедемоновка (мѣстч. мѣст.), ц. пр., шк., лвк.

235. Вол. Ново-Николаевская.

673. *Ново-Николаевка*, с. б. г., при р. Кагальникѣ, дв. 287, ж. 1836; в. првл. (у. г. 29 в.); ц. пр., шк., 4 лвк., кирп. з.
674. *Высочины* (Средній), пос. б. г., при р. Кагальникѣ, дв. 136, ж. 870; ц. пр., лвк.
675. *Кулишовка*, с. б. г., при озерѣ Лебеданомъ, дв. 232, ж. 1373; ц. пр., млтв. д., шк., лвк.
676. *Ново-Батайскъ* (Ракова), с. б. г., при р. Кагальникѣ, дв. 691, ж. 4414; ц. пр., шк., кирп. з., 11 лвк., 3 п. дв.
677. *Самарское* с. б. г., при р. Кагальникѣ, дв. 324, ж. 2005; ц. пр., млтв. д., шк., 6 лвк., ж. д. ст. Самарскъ.

236. Вол. Отрадская.

678. *Отрада* (Михайловка), д. б. вл., при балкѣ Мечеткѣ возлѣ пруда, дв. 103, ж. 608; в. првл. (у. г. 100 в.). Въ 3 в.—шк. Въ 7 в.—шк.

237. Вол. Семибалковская.

679. *Семибалки*, с. б. вл., при заливѣ Азовскаго моря, дв. 165,

ж. 1124; в. првл. (у. г. 73 в.); ц. пр., з. ст., 2 лвк., 2
рыби. з. Въ 5 в.—3 рыболови. в., винокур. з.

680. *Стефанидинъ-Даръ*, д. б. вл., при заливѣ Азовскаго моря, дв. 115, ж. 753; пар. мльн.

238. Вол. Советская.

681. *Советъ* (Мигриново), с. б. вл., при рч. Самбекѣ, дв. 55, ж. 376; в. првл. (у. г. 50 в.); ц. пр., шк., лвк. Въ 10 в.—п. дв.
682. *Горская-Парада* (Чутина, Шабельская, Хрищатицкая, Львова, Уманская, Водошнянова), д. б. вл., при рч. Самбекѣ, дв. 88, ж. 552; лвк.
683. *Масаловка* (Шахматова), д. б. вл., при рч. Самбекѣ, дв. 35, ж. 214; лвк.

239. Вол. Чалтырская.

684. *Чалтыръ* (Оштаганькѣ), колонія арм., при рч. Мокромъ Чалтырѣ, дв. 509, ж. 3206; в. првл. (у. г. 18 в.); ц. арм., шк., з. ст.; 7 лвк., п. дв. Въ 35 в.—лвк.
685. *Крымъ* (Средняя Кожкина, Топты), колонія арм., при рч. Мокромъ Чалтырѣ, дв. 517, ж. 3227; ц. арм. шк., лвк.

IX. СЛАВЯНОСЕРБСКІЙ УѢЗДЪ.

240. Вол. Адрианопольская.

686. *Адрианополь* (Кожина), с. б. вл., при рч. Мечетной, дв. 104, ж. 673; в. првл. (у. г. 35 в.); ц. пр., шк., 2 ярм. Въ 9 в.—ж. д. ст. Мануйловка.
687. *Мало-Ивановка* (Черногоровка), д. б. вл., при рч. Бѣлой, дв. 171, ж. 1093; лвк.
688. *Селезневка*, д. б. вл., при рчч. Бѣлой, Селезнѣ и Уткѣ, дв. 122, ж. 748; 2 лвк.
689. *Уткина*, д. б. вл., при рч. Уткѣ, дв. 113, ж. 766.
690. *Ящикова*, д. б. вл., при рчч. Бѣлой и Ящиковой, дв. 102, ж. 654; лвк.

241. Вол. Александровская.

691. *Александровка*, с. б. вл., при р. Лугани, дв. 107, ж. 650; в. првл. (у. г. 20 в.); ц. пр., кирпч. з., винокур. з.; ярм. Въ 2 в.—ж. д. ст. Александровка.

242. Вол. Бѣловская.

692. *Бѣлов* (Штеречева), с. б. вл., при рч. Бѣлой, дв. 328, ж. 1948; в. првл. (у. г. 24 в.); ц. пр., шк., лвк., 2 ярм.

243. Вол. Васильевская.

693. *Васильевка*, с. б. вл., при рч. Должикѣ, дв. 114, ж. 555; в. првл. (у. г. 25 в.); ц. пр., шк., лвк., 2 ярм. Въ 1 в.—ж. д. ст. Васильевка.
694. *Петровка* (Юрьевка), д. б. вл., при рч. Лозовой и ручьѣ Калиновомъ, дв. 41 ж. 188; лвк., кирп. з.

244. Вол. Вергунская.

695. *Вергунка*, с. б. г., при р. Лугани, дв. 467, ж. 2703; в. првл. (у. г. 37 в.); 2 ц. пр., 2 лвк.

245. Вол. Веселогорская.

696. *Веселогорское* (Лекарское), мѣстчк. б. вл., при р. Сѣверномъ Донцѣ, дв. 154, ж. 845; в. првл. (у. г. 25 в.); ц. пр., шк., лвк., 2 ярм., винокур. з., пар. мльн.
697. *Раевка*, д. б. вл., при р. Сѣверномъ Донцѣ, дв. 80, ж. 538.

246. Вол. Георгіевская.

698. *Георгіевка* (Коноплянка), с. б. вл., при рч. Ольховой, дв. 170, ж. 838; в. првл. (у. г. 40 в.); ц. пр., млтв. д. Въ 1¹/₂ в.—п. дв. Въ 8 в.—п. дв.
699. *Богородицкое* (Мурова), д. б. вл., при рч. Ольховой, дв. 137, ж. 683; винокур. з.

247. Вол. Городищенская.

700. *Городище*, сел. б. г., при рч. Бѣлой, дв. 581, ж. 4176; в. првл. (у. г. 50 в.); 2 ч., 7 лвк., баз. по воскр. Въ 4 в.—ж. д. ст. Городище.
701. *Фашевка*, с. б. г., при рч. Фашевкѣ, дв. 463, ж. 3513; ц. пр., шк., 2 лвк., винн. скл., ренск. погр., 3 ярм.

248. Вол. Горско-Ивановская.

702. *Ивановка* (Венгеровка), с. б. вл., при рч. Бѣленькой, дв. 44, ж. 269; в. првл. (у. г. 34 в.); ц. пр. Въ 8 в.—винокур. з. Въ 10 в.—винокур. з., винн. подвл. Въ 10 в.—ж. д. ст. Марьевка.
703. *Голубовка*, д. б. вл., при р. Лугани, дв. 132, ж. 665; 2 лвк.
704. *Горская* (Перовка), д. б. вл., при рч. Бѣленькой, дв. 58, ж. 289; пар. мльн.
705. *Орляковка*, д. б. вл., при балкѣ Орѣховой, дв. 82, ж. 409; пар. мльн., п. дв.

- 249. Вол. Еленовская.**
706. *Еленовка* (Раевка), с. б. вл., при рч. Лозовой, дв. 63, ж. 417; в. првл. (у. г. 50 в.); ц. пр., пчт. отд., лк., 2 ярм. Въ 10 в.—п. дв. Въ 4 в.—ж. д. ст. Ломоватка.
707. *Анненское* (Ломоватка), с. б. вл., при рч. Ломоватой, дв. 76, ж. 489; ц. пр., лк., 3 ярм.
708. *Комисаровка* (Голубовка), д. б. вл., при рч. Лозовой, дв. 64, ж. 415; лк.
709. *Мануйловка*, д. б. вл., при рч. Лозовой, дв. 41, ж. 288; лк., винокур. з.
- 250. Вол. Ивановская.**
710. *Ивановка*, мѣстч. б. вл., въ верхнѣхъ балки Ольховой, дв. 509, ж. 2947; в. првл. (у. г. 60 в.); ц. пр., шк., 2 винокур. з., винн. скл., 9 лк., 2 ярм. Въ 4 в.—ж. д. ст. Ивановка.
- 251. Вол. Илларионская.**
711. *Иллариѳа*, д. б. вл., при рч. Ольховой, дв. 95, ж. 655; в. првл. (у. г. 35 в.); лк.
712. *Пантрацовка*, д. б. вл., при рч. Ольховой, дв. 16, ж. 183; лк.
- 252. Вол. Каменнородская.**
713. *Каменный Бродъ*, с. зав. б. г., при рч. Луганскѣ, дв. 557, ж. 2436; в. првл. (у. г. 29 в.); ц. пр., шк., 5 лк.
- 253. Вол. Камышная.**
714. *Камышка*, с. б. вл., при рч. Камышкѣ, дв. 80, ж. 553; в. првл. (у. г. 70 в.); ц. пр., лк.
715. *Македоновка*, д. б. вл., при рч. Камышкѣ, дв. 76, ж. 534; лк.
716. *Шолжовый Протокъ*, сд. б. вл., при рч. Луганчикѣ, дв. 64, ж. 486; ярм.
- 254. Вол. Красноутокая.**
717. *Красный Кутъ*, с. б. вл., при рчч. Разсыпной, Мечетной и Мчущинѣ, дв. 323, ж. 1640; в. првл. (у. г. 65 в.); ц. пр., лк., 2 ярм. Въ 10 в.—ж. д. ст. Петровенька.
718. *Петровокрасноселье*, сд. б. вл., при протоцѣ Васюковомъ, дв. 131, ж. 522; лк., п. дв.
- 255. Вол. Криничанская.**
719. *Криничная* (Бѣженовка), д. б. вл., при рч. Камышевахѣ, дв. 35, ж. 250; в. првл. (у. г. 25 в.).
- 256. Вол. Крымская.**
720. *Крымское*, с. б. г., при р. Сѣверномъ Донцѣ, дв. 536, ж. 2968; в. првл. (у. г. 15 в.); ц. пр., шк., арестн. д., 6 лк., винн. скл., ренск. погр., 3 ярм.
721. *Нижнее*, с. б. г., при р. Сѣверномъ Донцѣ, дв. 474, ж. 2567, ц. пр., шк., арестн. д., 7 лк., 3 ярм.
- 257. Вол. Луганская.**
722. *Луганское*, с. зав. б. г., при рчч. Луганскѣ и Ольховой, дв. 858, ж. 4127; в. првл. (у. г. 30 в.); ц. пр., шк., 17 лк., 2 кпрн. в., 2 салотон. з., харчевн.—Луганскій заводъ:

библіотека, госпиталь, фабрики: пудлинговая, цинковая, для отдѣлки снарядовъ, для выдѣлки огнеупорнаго кирпича, и литейная—для мѣднаго литья. Въ 1 в.—газ. з., ж. д. ст. Луганская.

258. Вол. Макаро-Яровская.

723. *Макаровъ Ярз*, с. б. вл., при р. Сѣверномъ Донцѣ и ручьяхъ Макаровомъ и Бѣлоусовомъ, дв. 292, ж. 1414; в. првл. (у. г. 65 в.); ц. пр., лк., ярм., баз. по воскр.
724. *Ново-Божедаровка* (Давыдовка, Кружиловка), с. б. вл., при р. Сѣверномъ Донцѣ и ручьяхъ Кружловкѣ, дв. 90, ж. 489; ц. пр., лк., 2 ярм.

259. Вол. Михайловская.

725. *Михайловка* (Абрамова), с. б. вл., при рч. Бѣлой, дв. 91, ж. 485; в. првл. (у. г. 24 в.); ц. пр., лк. Въ 5 в.—ж. д. ст. Бѣлая.

260. Вол. Николаевская.

726. *Николаевка*, с. б. вл., при р. Донцѣ, дв. 155, ж. 806; в. првл. (у. г. 45 в.); ц. пр., 2 лк., 2 ярм. Въ 5 в.—кпрн. з.
727. *Лизайловка*, д. б. вл., при рч. Луганскѣ, дв. 36, ж. 214; лк.

261. Вол. Павловская.

728. *Павловка*, с. б. вл., при рч. Лозовой, дв. 60, ж. 328; в. првл. (у. г. 35 в.); ц. пр., шк., 2 лк., п. дв., 2 ярм.
729. *Краснополье*, д. б. вл., при рч. Лозовой, дв. 63, ж. 269; 2 лк., пар. мльн.
730. *Лозовая*, д. б. вл., при рч. Лозовой, дв. 46, ж. 251, лк.

262. Вол. Первозвановская.

731. *Первозвановка*, с. б. вл., при рч. Луганчикѣ, дв. 104, ж. 527; в. првл. (у. г. 60 в.); ц. пр., 2 ярм.
732. *Анненское*, д. б. вл., при рч. Луганчикѣ, дв. 23, ж. 136; лк.
733. *Еленовка*, д. б. вл., при рч. Луганчикѣ, дв. 76, ж. 473; лк.
734. *Церковная*, д. б. вл., при рч. Луганчикѣ, дв. 79, ж. 409; лк., пар. мльн.

263. Вол. Петрово-Голенищевская.

735. *Петровка* (Голенищевка, Дмитровка), д. б. вл., при р. Лугани, дв. 55, ж. 320; в. првл. (у. г. 40 в.) Въ 3 в.—песче-бум. ф., каменноугольн. копи. Въ 5 в.—кам.-угольн. копи. Въ 7 в.—лк. Въ 7 в.—ж. д. ст. Варварополье.
736. *Александровка* (Старая-Четчикова), д. б. вл., при р. Лугани, дв. 16, ж. 73; лк.

264. Вол. Петропавловская.

737. *Петропавловка*, с. б. г., при рч. Луганчикѣ, дв. 454, ж. 3457; в. првл. (у. г. 54 в.); ц. пр., шк., 5 лк., винн. погр., ярм.
738. *Орхово*, с. б. г., при рч. Луганчикѣ, дв. 287, ж. 2112; ц. пр., ч., лк., винн. погр.

265. Вол. Славяносербская (Желтянская).

739. *Желтое*, с. б. г., при р. Сѣверномъ Донцѣ, дв. 357, ж. 2087; в. првл. (у. г. 9 в.); ц. пр., 2 лк., 2 ярм.
740. *При с. Славяносербскѣ*, с. б. г., при р. Сѣверномъ Донцѣ, дв. 176, ж. 1128.

360. *Андреевское*, с. б. г., при рч. Шайтанкѣ, дв. 195, ж. 1166; ц. пр., мѣтв. д., 8 лѣк.
 361. *Владимирское*, с. б. г., при рч. Кашлагачѣ, дв. 171, ж. 1140; ц. пр., шк., лѣк.
 362. *Бирюловское*, с. б. г., при рч. Шайтанкѣ, дв. 180, ж. 1212; ц. пр.; лѣк.
 363. *Ольгинское*, с. б. г., при рч. Сухой Волновахѣ, дв. 379, ж. 2264; ц. пр., мѣтв. д., шк., кирп. и черепичн. зз., 2 лѣк.

128. Вол. Богатырская.

364. *Богатырь*, колонія греч., при р. Волчьей; дв. 395, ж. 2211; в. првл., (у. г. 120 в.), ц. пр., шк., 4 лѣк., 2 ярм.
 365. *Константинополь*, колонія греч., при рч. Сухіе Ялы, дв. 189, ж. 1107; ц. пр., шк., 2 лѣк., 2 кирп. з.
 366. *Улакы*, (Джемрект), колонія греч., при ррч. Волчьей и Сухіе Ялы, дв. 195, ж. 1170; ц. пр., шк., лѣк., кирп. з.

129. Вол. Вольше-Янжасальская.

367. *Большой-Янжасаль*, колонія греч., при р. Мокрне Ялы, дв. 361, ж. 2208; в. првл., (у. г. 120 в.), ц. пр., шк., бльз.; 2 черепичн. з., кирп. з.
 368. *Камарь*, колонія греч., при р. Мокрне Ялы, дв. 349, ж. 2066; ц. пр., шк., 2 лѣк.

180 Вол. Времьева.

369. *Времьева*, д. б. вл., при р. Мокрне Ялы, дв. 47, ж. 329; в. првл. (у. г. 110 в.), шк. Въ 6 в.—кирп. з.
 370. *Софиева*, д. б. вл., при р. Мокрне Ялы, дв. 81, ж. 567.

181. Вол. Грунауская.

371. *Грунау*, колонія нѣмц., при рч. Каратышѣ, дв. 58, ж. 848; в. првл., (у. г. 50 в.), ц. лют., шк., 8 лѣк., 2 ренск. погр., 3 ярм., п. дв. Въ 1 в.—кирп. з. Въ 3 в.—кирп. з. Въ 7 в.—2 кирп. з. Въ 12 в.—кирп. з. Въ 13 в.—кирп. з.
 372. *Белогорье*, колон. нѣмц., при рч. Кальчикѣ, дв. 42, ж. 960; шк., лѣк.
 373. *Вилкерау*, колон. нѣмц., въ вершинѣ рч. СухойЯлы, дв. 41, ж. 706; шк.
 374. *Гросс-Вердеръ*, колонія нѣмц., при рч. Каратышѣ, дв. 41, ж. 991; мѣтв. д., 2 шк.
 375. *Бальчиновка*, колонія нѣмц., при рч. Кальчикѣ, дв. 34, ж. 583; шк., п. дв.
 376. *Биршевальдъ*, колонія нѣмц., при рч. Кальчикѣ и Кременчукѣ, дв. 43, ж. 769; шк.; слесарн. зав., лѣк.
 377. *Блейн-Вердеръ*, колон. нѣмц., при рч. Бестапѣ, дв. 36, ж. 610; шк.
 378. *Бронсдорфъ*, колонія нѣмц. при рч. Каратышѣ, дв. 51, ж. 751; шк., красильн. зав., слесарн. зав., лѣк.
 379. *Нейлбургъ*, колонія нѣмц., въ вершинѣ балки Малая Бодня, дв. 71, ж. 552; мѣтв. д., шк., лѣк.
 380. *Новокерменчикъ* (Дорлобъ), колон. греч., въ вершинѣ р. Мокрне Ялы, дв. 111, ж. 611; мѣтв. д. шк., 2 лѣк.
 381. *Рейгенбергъ*, колон. нѣмц. въ вершинѣ рч. СухіеЯлы, дв. 41, ж. 425; шк., лѣк.
 382. *Розенбергъ*, колон. нѣмц., въ вершинѣ рч. СухіеЯлы, дв. 41, ж. 691; шк.
 383. *Розенартъ*, колонія нѣмц., при рч. Кальчикѣ, дв. 42, ж. 819; шк.

384. *Рунде-Визъ*, колонія нѣмц., при балкѣ Бестапѣ, дв. 32, ж. 713; шк., п. дв.
 385. *Тимлюфъ*, колонія нѣмц., при рч. Кременчукѣ, дв. 54, ж. 824, шк., лѣк.
 386. *Шенбаумъ*, колонія нѣмц., при рч. Кальчикѣ, дв. 43, ж. 670; шк., лѣк.

132. Вол. Игнатъевская.

387. *Игнатъевка* (Дубовка), колонія греч., при рч. Дубовкѣ, дв. 566, ж. 3339; в. првл., (у. г. 60 в.); ц. п. шк., з. ст. з. бльз., 2 лѣк. винн. скл., ярм. Въ 1/2 в.—кирп. з.
 388. *Стыла*, колонія греч., при рч. Волновахѣ, дв. 450, ж. 2424; ц. пр., шк., з. ст., 7 лѣк., ярм.

133. Вол. Каранская.

389. *Каранъ*, колонія греч., при р. Кальмиусѣ, дв. 557, ж. 2918; в. првл. (у. г. 45 в.); ц. пр., ч., шк., кирп. з. 8 лѣк., ярм., баз. по воскр.
 390. *Ласпа*, колонія греч., при р. Кальмиусѣ, дв. 312, ж. 1611; ц. пр., 2 лѣк.

134. Вол. Крестовская.

391. *Крестовка*, с. б. г., при рч. Пане-Ивановой или Валиторощѣ, дв. 172, ж. 1318; в. првл. (у. г. 35 в.); ц. пр., шк., винн. скл. лѣк.
 392. *Алексеевка*, д. б. г., при рч. Кальчикѣ (Шагаровкѣ), дв. 100, ж. 708.
 393. *Апостольское*, с. б. г., при рч. Кальчикѣ (Шагаровкѣ), дв. 229, ж. 1670. ц. пр., лѣк.
 394. *Арганельская*, д. б. г., при рч. Пане-Ивановой или Валиторощѣ, дв. 100, ж. 743.
 395. *Дмитровское*, с. б. г., при рч. Кальчикѣ (Шагаровкѣ), дв. 191, ж. 1351; ц. пр. 2 лѣк.
 396. *Зачатьевская*, д. б. г., въ вершинѣ р. Мокрне Ялы, дв. 148, ж. 868.
 397. *Златоустовское*, с. б. г., въ вершинѣ р. Мокрне Ялы, дв. 146, ж. 1023; ц. пр.; лѣк.
 398. *Знаменка*, д. б. г., при рч. Пане-Ивановой или Валиторощѣ, дв. 78, ж. 544.
 399. *Карловка*, сел. б. г., въ вершинѣ р. Мокрне Ялы, дв. 86, ж. 487; мѣтв. д., пчт. ст.
 400. *Третье*, с. б. г., въ вершинѣ рч. Пане-Ивановой или Валиторощѣ, дв. 151 ж. 889; ц. пр.; з. ст.; лѣк.

135. Вол. Людвигстальская.

401. *Людвигсталь*, колонія нѣмц., на равнинѣ при колодцахъ, дв. 56, ж. 699; в. првл. (у. г. 70 в.), ц. лют., шк., лѣк. Въ 20 в.—шк. Въ 25—шк.
 402. *Гетландъ*, колонія нѣмц., при балкѣ Малой Кобыльной, дв. 48, ж. 645; ц. рим.-кат., шк., лѣк.
 403. *Дармштадтъ*, колонія нѣмц., на равнинѣ при колодцахъ, дв. 44, ж. 556; шк., кирп. з.
 404. *Елизабтдорфъ*, колонія нѣмц., при рч. Ялы, дв. 59, ж. 674; шк.
 405. *Каменица*, колонія нѣмц., при балкѣ Малой Кобыльной, дв. 63, ж. 803; шк., лѣк. 2 столарни.
 406. *Байвердорфъ*, колонія нѣмц., при балкѣ Малой Кобыльной, дв. 65, ж. 701; шк., лѣк.

новская.—Михайловская.—Пасицильская.—Ставровская.—Степановская.—Шамковская.

Во 2-мъ станѣ: Боковская.—Врадиевская.—Гвоздовская.—Каменно-Мосшская.—Любашевская.—Новопавловская.—Романко-Балговская.—Свято-Троицкая.

Во 3-мъ станѣ: Заводовская.—Исаевская.—Кантакузовская.—Мостовская.—Петровская.—Покровская.—Рошадтская.

Во 1-мъ и 3-мъ станахъ: Николаевская.

Во 2-мъ и 3-мъ станахъ: Голомевская.

3. Елисаветградскій уѣздъ.

Во 1-мъ станѣ: Аннинская.—Большевиковская.—Владимировская.—Веселовская.—Грузчанская.—Компанѣвская.—Обозновская.—Панчевская.—Семеновская.

Во 2-мъ станѣ: Анновская.—Бешбайракская.—Вороновская.—Злинская.—Катериновская.—Павловская.—Плетено-Ташинская.—Ровенская.—Татаровская.—Фурмановская.

Во 3-мъ станѣ: Акимовская.—Викторъ-Штатская.—Глодоская.—Добровельчовская.—Дипняжская.—Надлакская.—Новоархангельская.—Серезіевская.

Во 4-мъ станѣ: Автоновская.—Березовская.—Возіятская.—Казанковская.—Кетрисановская.—Ольгопольская.—Сѣдневская.

Во Вознесенскомъ пригородѣ: Веллдорская.—Вознесенская.—Еланецкая.—Трикратская.—Щербановская.

Во Вобринецкомъ пригородѣ: Александровская.—Александровская.—Братская.—Виговская.—Доватская.—Нечевская.

Во Новомиргородскомъ пригородѣ: Андреевская.—Каменинская.—Маловисковская.—Новомиргородская.—Хмѣлевская.—Эрдеіевская.

Во Ольвѣопольскомъ пригородѣ: Константиновская.—Лисогорская.—Любомирская.—Миглевская.—Ольшанская.—Осичанская.

4. Одесскій уѣздъ.

Во 1-мъ станѣ: Больше-Буянкская.—Бѣльчанская.—Гильдепдорфская.—Ильинская.—Кубанская.—Куртовская.—Мало-Буянкская.—Севериновская.

Во 2-мъ станѣ: Александровская.—Антоно-Кодинцовская.—

Анатольевская.—Курисо-Покровская.—Нейфрейдентальская.—Нейзацкая.—Ново-Покровская.—Раснопольская.—Рорбахская.—Тузовская.

Во 3-мъ станѣ: Александрфельдская.—Ковалевская.—Коренихская.—Ландауская.—Нечаянская.—Петровская.

Во Маяковомъ пригородѣ: Баденская.—Бѣлевская.—Граденицкая.—Зельская.—Мангеймская.—Фрейдентальская.

Во Овидіопольскомъ пригородѣ: Гросъ-Либентальская.—Калаглейская.

Во Очаковскомъ пригородѣ: Анчевракъ-Ильинская.

5. Тираспольскій уѣздъ.

Во 1-мъ станѣ: Буторская.—Кассельская.—Коротанская.—Малаештская.—Новопетровская.—Плосковская.—Розальевская.—Слободзейская.

Во 2-мъ станѣ: Горьевская.—Гофунгстальская.—Демидовская.—Евгеньевская.—Катаржинская.—Петровъровская.—Полатовская.—Розенфельдская.

Во 3-мъ станѣ: Глигстальская.—Дубовская.—Захарьевская.—Копарская.—Малигоновская.—Росіановская.

Во Дубоссаровомъ и Григоріопольскомъ пригородахъ: Луговская.

6. Херсонскій уѣздъ.

Во 1-мъ станѣ: Бѣлозерская.—Вавиловская.—Засельская.—Кисляковская.—Никольская.—Отбѣдовасильевская.—Станиславская.

Во 2-мъ станѣ: Давидобродская.—Казацкая.—Качкаровская.—Старошведская.—Тягинская.

Во 3-мъ станѣ: Александровская.—Грушевская.—Золото-блиговская.—Каманская.—Криворогская.—Кронауская.—Марьи-нская.—Михайловская.—Ново-Воронцовская.—Ново-Николаевская.—Покровская.

Во 4-мъ станѣ: Владиміровская.—Загрядовская.—Калужская.—Любомірская.—Николаевская I.—Николаевская II.—Новобугская.—Орафская.—Широковская.

Во 5-мъ станѣ: Автоновская.—Балауковская.—Гурьевская.—Ново-Одеская.—Полтавская.—Приволянская.—Терновская.

146. Вол. Сартавская.

451. *Сартава*, колонія греч., при р. Кальміусь, дв. 540, ж. 3295; в. првл., (у. г. 12 в.); ц. пр., шк., 4 лvk.
452. *Ново-Николаска*, д. б. волонтеровъ легіона Императора Николая 1-го, при р. Кальміусь, дв. 60, ж. 450; шк.
453. *Чермалик*, колонія греч., при р. Кальміусь, дв. 361, ж. 2237; ц. пр., шк., 5 лvk.

147. Вол. Старо-Жерменчжовская.

454. *Старый Берменчикъ*, колон. греч., при рч. Ялахъ, дв. 414, ж. 2277, в. првл. (у. г. 90 в.); ц. пр., шк., 13 лvk., 2 ренск. погр., 2 ярм., баз. по воскр.
455. *Новая Баракуба*, колонія греч., при рч. Ялахъ, дв. 260 ж. 1518, ц. пр., млтв. д., шк., 5 лvk., 2 вишн. погр.

148 Вол. Темрюковская.

456. *Темрюк*, с. б. г., при рч. Темрюкъ, дв. 566, ж. 4347; в. првл. (у. г. 45 в.); ц. пр., шк., 3 лvk.
457. *Захарьевка*, с. б. г., при р. Бердъ, дв. 159, ж. 1341; ц. пр., шк., лvk.

149. Вол. Ялтанская.

458. *Ялта*, колонія греч., при Азовскомъ морь, дв. 482 ж. 3040;

в. првл. (у. г. 28 в.); ц. пр., шк., 10 лvk., ярм., харчевня. Въ 10 в.—рыбн. з.

459. *Урзуфа* (Зеленая), колонія греч., при Азовскомъ морь и рч. Зеленой, дв. 227, ж. 1414; ц. пр., шк., 4 лvk., ярм.

150. Приказъ Графский.

460. *Графская* (Камперъ-Хуторъ), колон. евр., при Зеленомъ оврагъ, дв. 47, ж. 666; сельскій приказъ (у. г. 70 в.); евр. млтв. д., лvk.
461. *Зеленое поле* (Мадлеръ), колонія евр., при Зеленомъ оврагъ, дв. 51, ж. 930; синагога.
462. *Надежная* (Вилевская), колонія евр., при Зеленомъ оврагъ, дв. 63, ж. 840; евр. млтв. д.
463. *Сладководная* (Кобыльная), колон. евр., при балкѣ Кобыльной, дв. 48, ж. 899, евр. млтв. д.

151. Приказъ Затимшинскій.

464. *Затимье* (Бахеръ-Хуторъ), колонія евр., при рч. Сухіе Ялн, дв. 74, ж. 602; сельскій приказъ (у. г. 45 в.); синагога. Въ 3 в.—шк.
465. *Равнополь* (Латень-Хуторъ), колонія евр., на равнинѣ при колодцахъ, дв. 61, ж. 457; синагога.

VI. НОВОМОСКОВСКИЙ УѢЗДЪ.

152. Вол. Александровская.

466. *Александровка* (Струкова), с. б. вл., при рч. Вязовкѣ, дв. 87, ж. 526; в. првл. (у. г. 40 в.); ц. пр.
467. *Сергеевка* (Клевцова), д. б. вл., при рч. Вязовкѣ, дв. 119, ж. 710; салотоп. з. лvk.

153. Вол. Афанасьевская.

468. *Афанасьевка*, с. б. вл., при рч. Богатой, дв. 38, ж. 252; в. првл. (у. г. 45 в.); 2 ц. пр., кирп. з., лvk.
469. *Анненская* (Саламаховка), д. б. вл., при озерѣ Свиноирскомъ, дв. 53, ж. 304; кирп. з.
470. *Богатая*, д. б. вл., при рч. Богатой, дв. 106, ж. 631.

154. Вол. Вабайковская.

471. *Вабайковка*, с. б. г. при р. Орели, дв. 486, ж. 2673; в. првл. (у. г. 75 в.); ц. пр. шк., з. ст., 2 лvk., 3 ярм., баз. по праздн.
472. *Подкряжно-Надзовскій*, пос. б. г., при озерѣ Соленомъ, дв. 220, ж. 1210.

155. Вол. Бузовская.

473. *Бузовка*, с. б. вл., при рч. Бузовкѣ, дв. 85, ж. 481; в. првл. (у. г. 50 в.); ц. пр.
474. *Владимировка*, д. б. вл., при рч. Бузовкѣ, дв. 117, ж. 532.
475. *Болтаковка*, с. б. вл., при р. Орели, дв. 180, ж. 972; ц. пр.

156. Вол. Васильевская.

476. *Васильевка* (Остаповка), с. б. вл., при р. Самарь, дв. 260, ж. 1281; в. првл. (у. г. 25 в.); ц. пр. Въ 7 в.—кирп. з., п. дв.

157. Вол. Вольнянская.

477. *Вольное* с. б. вл., при р. Самарь и прудѣ Вольнянкѣ, дв. 283, ж. 1466; в. првл. (у. г. 10 в.); ц. пр., 2 лvk., 2 ярм., баз. по праздн., винокур. з., пар. мельн.

158. Вол. Воскресенская.

478. *Воскресеновка*, с. б. вл., при балкѣ Поповской, дв. 46, ж. 264; в. првл. (у. г. 37 в.); ц. пр. Въ 3 в.—млтв. д.

159. Вол. Голубовская.

479. *Голубовка*, с. б. г., при рч. Кильчени, дв. 358, ж. 2004; в. првл. (у. г. 32 в.); ц. пр., шк., пчт. ст., 2 лvk., баз. по праздн.

160. Вол. Губиновская.

480. *Губинига*, с. б. г., при рч. Губинихѣ, дв. 472, ж. 2784; в. првл. (у. г. 20 в.); ц. пр., шк., пчт. ст., 3 лvk., 2 ярм., баз. по праздн.

161. Вол. Гулаповская.

481. *Гулаповка*, с. б. г., при рч. Заплавкѣ и лиманахъ Казацкомъ и Гряковомъ, дв. 556, ж. 3058; в. првл. (у. г. 70 в.); ц. пр., шк., бондарн., 4 лvk., 3 ярм., баз. еженд.
482. *Длугайльскіе Хутора*, с. б. г., при балкѣ Глубокой и рч. Сухой Заплавкѣ, дв. 602, ж. 3311; ц. пр.
483. *Топчино*, д. б. г., при балкѣ Прядивкѣ, дв. 152, ж. 826.

162. Вол. Елисаветовская (1-я)

484. *Елисаветовка*, с. б. вл., при болотахъ Соленомъ Ноздранкѣ,

- дв. 375, ж. 2052; в. првл. (у. г. 50 в.); ц. пр., шк., в. ст., 3 ярм.
485. *Куриловка*, д. б. вл., при балкѣ Селиканъ, дв. 134, ж. 857; льнопрядильн. фабр.
486. *Николаевка*, д. б. вл., при ручьяхъ, дв. 154, ж. 866.
163. Вол. *Елизаветовская* (2-я).
487. *Елисаветовка* (Татарка), с. б. г., при рч. Татаркѣ, дв. 372, ж. 2120; в. првл. (у. г. 35 в.); ц. пр., шк., 2 лвк., винн. скл.
488. *Баженоватка*, пос. б. г., при балкѣ Каменовой, дв. 99, ж. 564.
489. *Лозоватка*, д. б. г., при балкѣ Лозоваткѣ, дв. 76, ж. 527.
164. Вол. *Ждановская*.
490. *Ждановка* (Кострова), с. б. вл., при балкѣ Гранкѣ, дв. 88, ж. 579; в. првл. (у. г. 40 в.); ц. пр., пчт. ст.
491. *Еленовка*, д. б. вл., при балкѣ Чаплинкѣ, дв. 100, ж. 592.
165. Вол. *Знаменская*.
492. *Знаменка*, с. б. г., при озерѣ Запьянскомъ, дв. 693, ж. 4022; в. првл. (у. г. 12 в.); ц. пр., шк., 2 п. дв., ренск. погр., 4 лвк., 2 ярм., баз. ежедн.
493. *Орловщина*, с. б. г., при рч. Песковатой, дв. 389, ж. 1984; ц. пр., шк.
494. *Песчанка*, с. б. г., при рч. Подпольной, дв. 417, ж. 2210; ц. пр., шк.
166. Вол. *Иозефстальская*.
495. *Иозефсталь* (Долгое), колонія нѣмц., при р. Самарѣ и протокѣ Крымскомъ, дв. 110, ж. 1095; в. првл. (у. г. 14 в.); лютер. кирка, шк.; 2 лвк.
496. *Билдербельтъ*, колонія нѣмц., при протокѣ Татаркѣ, дв. 49, ж. 379; млтв. д., шк., столярная.
497. *Бронсартенъ*, колонія нѣмц., при р. Самарѣ и рч. Кильчени, дв. 22, ж. 121; млтв. д., шк.
498. *Рыбальскъ*, колонія нѣмц., при р. Самарѣ, дв. 58, ж. 506; млтв. д., шк., 5 столярень, п. дв.
167. Вол. *Каманская*.
499. *Каманка*, с. б. г., при р. Днѣпрѣ, дв. 927, ж. 5562; в. првл. (у. г. 25 в.); 2 ц. пр., шк., 10 лвк., 3 ярм., баз. по буднямъ. Въ 5 в.—лѣсн. прст., 3 лвк., пекарня.
500. *Обуховка*, с. б. г., при озерѣ Чередницкомъ, дв. 351, ж. 1930; ц. пр.; 3 лвк.
501. *Сулакова*, д. б. г., при р. Днѣпрѣ, дв. 110, ж. 650.
168. Вол. *Карабиновская*.
502. *Карабиновка*, с. б. вл., при прудѣ Ляманъ и балкѣ Берестовой, дв. 173, ж. 1070; в. првл. (у. г. 25 в.); ц. пр., столярня.
503. *Ляманская* (Берсетки), д. б. вл., при балкѣ Берестовой, дв. 91, ж. 571; лвк.
169. Вол. *Котовская*.
504. *Котовка*, мѣстчк. б. вл., при р. Орели, дв. 460, ж. 3030; в. првл. (у. г. 58 в.); ц. пр., евр. млтв. д., шк., бгд., винок. Волости и важнѣйшія селенія Евр. Россіи, вып. VIII.

з., пар. млын., 4 лвк., 4 ярм., баз. по праздн., п. дв. Въ 3 в.—кирп. з. Въ 9 в.—черепичн. з.

170. Вол. *Лычковская*.

505. *Лычково*, с. б. вл., при р. Орели, дв. 299, ж. 1535; в. првл. (у. г. 60 в.); ц. пр., шк., лвк., 4 ярм., тркт., п. дв. Въ 7 в.—механич. зав.

506. *Козырщина*, с. б. вл., при р. Орели, дв. 175, ж. 802; ц. пр.

171. Вол. *Любимовская*.

507. *Любимовка* (Алексѣевка), с. б. г., при р. Днѣпрѣ, дв. 137, ж. 789; в. првл. (у. г. 35 в.); ц. пр., шк. Въ 7 в.—ц. пр., млтв. д.; лѣсн. прст., 25 лвк., 2 салотоп. з., 2 п. дв., 2 ярм., баз. ежедн.

508. *Вороновка* (Миклашева), д. б. г., при рч. Вороновой, дв. 90, ж. 569.

509. *Петровка* (Вороная), д. б. г., при рч. Вороновой, дв. 97, ж. 602; шк.

510. *Татарка* (Прозоровка), д. б. г., при балкѣ Татаркѣ, дв. 75, ж. 479; шк.

511. *Чапли*, д. б. г., при р. Днѣпрѣ, дв. 256, ж. 1524; шк., слесарня.

172. Вол. *Магдалиновская*.

512. *Магдалиновка*, с. б. вл., при рч. Чаплинкѣ, дв. 120, ж. 604; в. првл. (у. г. 40 в.); ц. пр., пчт. ст., 2 лвк., кирп. з., 2 ярм., баз. по праздн.

173. Вол. *Мануиловская*.

513. *Мануиловка* (Поповка), с. б. вл., при болотѣ Гинлокоти, дв. 269, ж. 1494; в. првл. (у. г. 25 в.); ц. пр., шк., п. дв., лвк., ярм. Въ $\frac{1}{2}$ в.—лѣсн. прст. Въ $2\frac{1}{2}$ в.—лѣсн. прст. Въ $1\frac{1}{2}$ в.—ж. д. ст. Екатериновка.

174. Вол. *Могилевская*.

514. *Могилевъ*, с. б. г., при рч. Бѣловодѣ, дв. 734, ж. 4697; в. првл. (у. г. 75 в.); ц. пр., шк., 6 лвк., винн. скл., 2 ярм., баз. по праздн.

515. *Зарянянскій*, пос. б. г., при могилахъ Рясныхъ, дв. 100, ж. 640.

516. *Подкряжная*, д. б. г., при озерѣ Мокромъ и могилахъ Рясныхъ, дв. 215, ж. 1376.

175. Вол. *Николаевская*.

517. *Николаевка*, с. б. г., при балкѣ Губинихѣ, дв. 708, ж. 5108; в. првл. (у. г. 18 в.); ц. пр. шк., 3 лвк., 2 ярм.

176. Вол. *Новомосковская*.

518. *Губиновскій* (Бровковскій), пос. б. г., при балкѣ Губиновкѣ, дв. 109, ж. 719; (в. првл. въ 18 в., въ г. Новомосковскѣ). Въ 16 в.—3 ц. пр., мужск. мнст., ч., шк.; лвк., ярм.

519. *Вороновка*, предмѣст. г. Новомосковска, б. г., дв. 431, ж. 2844.

520. *Животиловка*, предмѣст. г. Новомосковска, б. г., дв. 325, ж. 2145.

521. *Перегаля*, предмѣст. г. Новомосковска, б. г., дв. 254, ж. 1676.

522. *Подоль*, предмѣст. г. Новомосковска, б. г., дв. 96, ж. 633.

177. Вол. Новоселовская.
523. *Новоселка* (Клевцова), с. б. вл., при ррч. Самарѣ и Татаркѣ, дв. 217, ж. 1052; в. прав. (у. г. 8 в.); ц. пр. Въ 8 в.—лѣси. прот. слесарня.
524. *Длинная* (Куликовка), мѣстч. б. вл., при р. Самарѣ, дв. 73, ж. 463; ц. пр., 2 лѣси. прот., лѣв.
178. Вол. Очертоватовская.
525. *Очертоватов*, с. б. вл., при рч. Кильчени, дв. 72, ж. 352; в. прав. (у. г. 20 в.); мѣтв. д., п. дв. лѣв., ярм.
179. Вол. Пажьмовская.
526. *Пажьмовка*, с. б. вл., при р. Дняпрѣ, дв. 179, ж. 896; в. прав. (у. г. 70 в.); ц. пр., пчт. ст., виноур. з., лѣсон. механич. п., лѣси. прот. Въ 4 в. 4 кирпич. вв.
527. *Суляка* (Алфоровка), д. б. вл., при балкѣ Моховатой и могилахъ Власицы, дв. 34, ж. 146; кирп. з.
180. Вол. Перещелкинская.
528. *Перещелкино*, с. б. г., при ррч. Орели и Кильчени, дв. 752, ж. 3760; в. прав. (у. г. 47 в.); ц. пр., евр. мѣтв. д., шк., пчт. ст., 17 лѣв., 4 ярм., баз. ежедн.
181. Вол. Петриковская.
529. *Петриковка*, мѣстч. б. г., при рч. Чаплинкѣ, дв. 1768, ж. 11668; в. прав. (у. г. 50 в.); 3 ц. пр., синагога, бгд., пчт. ст., 29 лѣв., 3 бондари, 2 п. дв., 4 ярм.
530. *Глушковка*, пос. б. г., при озерѣ Плавулатомѣ, дв. 101, ж. 666.
531. *Юрковка*, пос. б. г., при озерѣ Вилки, дв. 100, ж. 660.
532. *Прдановка*, пос. б. г., при озерѣ Курячье Море, дв. 117, ж. 772.
182. Вол. Подгородническая.
533. *Подгороднее*, с. б. г., при рч. Кильсени, дв. 543, ж. 3328; в. прав. (у. г. 13 в.); ц. пр., евр. мѣтв. д., шк., пчт. ст., 3 п. дв., 4 лѣв., ярм., баз. по сред. и пятн.
183. Вол. Попасковская.
534. *Попаска*, с. б. вл., при балкѣ Попасковской, дв. 190, ж. 1035; в. прав. (у. г. 30 в.); в. пр., 2 лѣв. Въ 1 в.—кирп. з.
535. *Андеевка*, с. б. вл., при р. Самарѣ, дв. 130, ж. 694; ц. пр.
536. *Косовская*, д. б. вл., при балкѣ Пригульной, дв. 161, ж. 794.
537. *Мельковка*, с. б. вл., при р. Самарѣ, дв. 161, ж. 768; ц. пр., лѣв.
538. *Ивановская*, д. б. вл., при балкѣ Исавовой, дв. 120, ж. 672.

184. Вол. Почино-Софиевская.

539. *Почино-Софиевка* (Мялоградово), с. б. вл., при рч. Кильчени, дв. 53, ж. 322; в. прав. (у. г. 35 в.); ц. пр., пчт. ст., лѣв. Въ 5 в.—кирп. з. Въ 7 в.—евр. мѣтв. д.
185. Вол. Придильская.
540. *Придика* (Ново-Александровка), с. б. г., при балкѣ Придилькѣ, дв. 563, ж. 3667; в. прав. (у. г. 55 в.); ц. пр., пчт. ст., 3 ярм.
186. Вол. Спасовская.
541. *Спасово*, с. б. г., при рч. Кильчени, дв. 415, ж. 2412; в. прав. (у. г. 15 в.) ц. пр., шк., лѣв.
187. Вол. Жоршелевская.
542. *Жоршево*, мѣстч. б. вл., при рч. Татаркѣ, дв. 78, ж. 421; в. прав. (у. г. 37 в.); ц. пр., лѣв., 2 ярм.
188. Вол. Чаплинская.
543. *Чаплинка*, с. б. г., при рч. Чаплинкѣ, дв. 1056, ж. 6874; в. прав. (у. г. 40 в.); 2 ц. пр., евр. мѣтв. д., шк., пчт. ст., 2 лѣв., бондари., 3 п. дв., винн. скл., 3 ярм., баз. по праздн.
189. Вол. Чернетчиновская.
544. *Чернетчино*, с. б. г., при лиманахъ Казацкомѣ, Кругломѣ, Парунежномѣ и при рч. Заплавкѣ, дв. 620, ж. 3224; в. прав. (у. г. 70 в.); ц. пр. шк., 2 ярм.
545. *Бремеловскіе Лутора*, пос. б. г., при рч. Заплавкѣ, дв. 110, ж. 572.
546. *Суксенковъ Лутора*, пос. б. г., при рч. Заплавкѣ, дв. 98, ж. 509.
547. *Шивская*, д. б. г., при заливѣ Орелицѣ, дв. 121, ж. 691.
190. Вол. Шульговская.
548. *Шульговка*, с. б. г., при заливѣ Орелицѣ, дв. 408, ж. 3100; в. прав. (у. г. 67 в.); ц. пр., шк., пчт. ст., 2 ярм.
549. *Гречина*, пос. б. г., при озерѣ Штаньковомѣ, дв. 79, ж. 600.
550. *Сорокам*, пос. б. г., при ручьѣ Протономѣ, дв. 109, ж. 828.
191. Вол. Юрьевская.
551. *Юрьевка*, д. б. вл., при рч. Журавкѣ, дв. 10, ж. 107; в. прав. (у. г. 70 в.). Въ 7 в.—2 суксенгальни водян. Въ 10 в.—винн. скл.
552. *Ивановка* (Маргородица), с. б. вл., при озерѣ Бербовомѣ, дв. 25, ж. 177; ц. пр.
553. *Филипповка*, д. б. вл., при рч. Придилькѣ, дв. 12, ж. 114; кирп. з.
554. *Ярковка*, д. б. вл., при р. Орели, дв. 23, ж. 168; 3 казармн.

VII. ПАВЛОГРАДСКІЙ УѢЗДЪ

192. Вол. Анкиновская.
555. *Анкиново* (Дубово), с. б. вл., при рч. Бритаѣ, дв. 35, ж.

- 345; в. прав. (у. г. 70 в.); ц. пр., шк., 3 ст., лѣв. Въ 15 в.—лѣв. Въ 10 в.—к. д. ст. Надежнина.
556. *Дубово* (Нордлова, Островская), д. б. вл., при ручьѣ, дв. 38, ж. 234; лѣв.

193. Вол. Александровская.

557. *Александровка*, с. б. г., при р. Волчьей, дв. 498, ж. 3685; в. првл. (у. г. 17 в.); ц. пр., шк., 2 лvk., бондарня.

194. Вол. Артельская.

558. *Артельное* (Чунихино), с. б. вл., при рч. Орелькѣ, дв. 104, ж. 635; в. првл. (у. г. 60 в.); ц. пр., шк. з. ст., 2 лvk., 3 ярм. Въ 2 в.—лvk. Въ 19 в.—п. дв. Въ 15 в.—ж. д. ст. Красноявловка.

559. *Большая Царедаровка*, д. б. г., при прудѣ Бузиноватомъ, дв. 100, ж. 740; лvk.

560. *Всселая* (Башкатовка, Екатериновка), д. б. вл., при рч. Орелькѣ, дв. 37, ж. 209; лvk.

561. *Красноявловка* (Юдка), с. б. вл., при рч. Орелькѣ, дв. 62, ж. 347; ц. пр., 3 лvk., ярм., п. дв.

562. *Петровское* (Синегубовка), д. б. вл. при рч. Орелькѣ, дв. 24, ж. 108; п. дв.

563. *Покровская* (Яблочкина), д. б. вл., при рч. Орелькѣ, дв. 15, ж. 81; п. дв.

195. Вол. Богуславская.

564. *Богуслав*, с. б. г. при р. Самарѣ, дв. 472, ж. 2926; в. првл. (у. г. 14 в.); ц. пр., шк., пчт. ст., 3 лvk., баз. по воскр. Въ 5 в.—п. дв.

565. *Бодановка*, с. б. г., при рч. Терновой, дв. 745, ж. 4695; ц. пр., шк., 3 лvk.

566. *Терновка*, с. б. г., при рч. Терновкѣ, дв. 610, ж. 4043; ц. пр., шк., 3 лvk.

196. Вол. Васильевская.

567. *Васильевка*, с. б. вл. при р. Днѣпрѣ, дв. 132, ж. 734; в. првл. (у. г. 70 в.); ц. пр., шк., 2 лvk. Въ 23 в.—кирп. з. Въ 25 в.—ж. д. ст. Славгородъ.

568. *Марьевка*, д. б. вл., при р. Днѣпрѣ, дв. 70, ж. 333; 2 лvk.

569. *Славгородъ* (Жебунова), с. б. вл., при рч. Осокоровкѣ, дв. 61, ж. 270; ц. пр., 6 лvk., винн. скл., лѣсн. прст., п. дв. 2 реяск. погр., 3 ярм., баз. по праздн.

197. Вол. Васильковская.

570. *Васильковка* (Васюковка), с. б. г., при р. Волчьей, дв. 941, ж. 5552; в. првл. (у. г. 36 в.); ц. пр., шк., 9 лvk., 2 бондарн., 2 винн. скл., 6 п. дв., 3 ярм., баз. по праздн.

198. Вол. Воскресенская.

571. *Воскресенское* (Озерово), с. б. вл., при р. Волчьей, дв. 101, ж. 571; в. првл. (у. г. 18 в.); ц. пр., шк. Въ 15 в.—п. дв.

572. *Этимифельды* (Дьячково), колонія нѣмц., при балкѣ Дьяковой, дв. 31, ж. 227; лттер. мѣтв. д.

199. Вол. Вязовская.

573. *Вязовскъ*, с. б. г., при р. Самарѣ, дв. 664, ж. 3386; в. првл. (у. г. 15 в.); ц. пр., шк., пчт. ст., 2 лvk., 3 ярм., баз. по праздн.

574. *Водянский*, пос. б. г., при балкѣ Водяной, дв. 112, ж. 704.

575. *Бочережки*, с. б. г., при р. Самарѣ, дв. 514, ж. 3341; ц. пр., 2 лvk., 3 ярм., баз. по праздн.

576. *Бочережскій*, пос. б. г., при рч. Вязовкѣ, дв. 150, ж. 975.

200. Вол. Городищенская.

577. *Городище*, д. б. вл., при р. Волчьей, дв. 179, ж. 845; в. првл. (у. г. 2 в.). Въ 4 в.—кирп. з.

578. *Магрино*, д. б. вл., при р. Волчьей, дв. 122, ж. 592.

579. *Прусеновка*, д. б. вл., при ррч. Волчьей и Терсѣ, дв. 172, ж. 936.

580. *Троицкое*, с. б. вл., при ррч. Волчьей и Терсѣ, дв. 134, ж. 745; ц. пр.

201. Вол. Дмитриевская 1-я.

581. *Дмитриевка*, с. б. г., при р. Самарѣ, дв. 700, ж. 5180; в. првл. (у. г. 29³/₄ в.); ц. пр., шк., пчт. ст., 5 лvk., 2 бондарн., 3 п. дв., 3 ярм., баз. по праздн.

202. Вол. Дмитриевская 2-я.

582. *Дмитриевка* (Булаховка), с. б. вл., при заливѣ р. Волчьей, дв. 345, ж. 2037; в. првл. (у. г. 18 в.); ц. пр., шк., лvk., винн. скл. Въ 2 в.—винокур. з.

583. *Межиричъ*, с. б. вл., при р. Волчьей, дв. 275, ж. 1676; ц. пр., шк., пивовар. з.

203. Вол. Добровольская.

584. *Доброволье* (Надаржинова), с. б. вл., при ррч. Самарѣ и Аналихѣ, дв. 447, ж. 2382; в. првл. (у. г. 60 в.); ц. пр., шк., 4 лvk., 3 ярм.

585. *Александровка*, д. б. вл., при рч. Аналихѣ, дв. 148, ж. 755.

204. Вол. Ивановская.

586. *Ивановка*, с. б. вл., при ррч. Быкѣ и Бычкѣ, дв. 150, ж. 726; в. првл. (у. г. 55 в.); ц. пр., кирп. з., ярм. 24-го ноября.

587. *Козановка*, с. б. вл., при р. Самарѣ, дв. 75, ж. 454; ц. пр., лvk.

588. *Малопокровка* (Пянковичева), д. б. вл., при рч. Бычкѣ, дв. 13, ж. 100; лvk.

589. *Петровское*, с. б. вл., при р. Самарѣ, дв. 57, ж. 233; ц. пр., 2 лvk., кирп. з.

205. Вол. Коховская.

590. *Кошовка*, с. б. вл., при рч. Терновкѣ, дв. 50, ж. 306; в. првл. (у. г. 30 в.); ц. пр., шк., 2 лvk.

591. *Благодатная*, д. б. вл., при рч. Терновкѣ, дв. 68, ж. 359; кирп. з.

592. *Марьевка*, д. б. вл., при рч. Терновкѣ, дв. 140, ж. 818.

593. *Никольское* (Горка), с. б. вл., при рч. Терновкѣ, дв. 82, ж. 428; ц. пр., 3 лvk.

206. Вол. Криштоповская.

594. *Криштоповка*, с. б. вл., при рч. Терновкѣ, дв. 77, ж. 510; в. првл. (у. г. 40 в.); ц. пр., п. дв., 3 лvk., 3 ярм.

207. Вол. Лубяновская.

595. *Лубянка*, с. б. вл., при рч. Терсѣ, дв. 155, ж. 809; в. првл. (у. г. 35 в.); ц. пр., блян., лvk. Въ 5 в.—лvk., гостин. Въ 3 в.—кирп. з. Въ 15 в.—ц. пр., кирп. и черепици. з. Въ 7 в.—ж. д. ст. Синельниково.

596. *Цыгановка*, д. б. вл., при рч. Терсѣ, дв. 79, ж. 473; лvk.

208. Вол. Мариентальская.

597. *Мариенталь*, д. б. вл., при рч. Соленой, дв. 62, ж. 457; в. првл. (у. г. 106 в.). Въ 6 в.—конск. з., кирп. з.
598. *Андроновка*, д. б. вл., при рч. Быкъ, дв. 13, ж. 66; конск. заводъ.

209. Вол. Михайловская.

599. *Михайловка* (Куликовка), с. б. вл., при рч. Бритаѣ, дв. 137, ж. 635; в. првл. (у. г. 62 в.); ц. пр., лвк. Въ 7 в.—ж. д. ст. Лозовая-Азовская. Въ 13 в.—ж. д. полуст. Нелюбовка.
600. *Веселая* (Герсеванова), д. б. вл., при рч. Лозовой, дв. 125, ж. 436; лвк.
601. *Еваториновка* (Панюткина), д. б. вл., при рч. Лозовой, дв. 104, ж. 429; 2 лвк., пар. мльн.
602. *Ивановка* (Святловское), с. б. вл., при рч. Лозовой, дв. 22, ж. 77; ц. пр.
603. *Смирное* (Нелюбова), с. б. вл., при рч. Бритаѣ, дв. 64, ж. 365; ц. пр., ярм.

210. Вол. Николаевская.

604. *Николаевка*, с. б. г., при рч. Самарѣ, дв. 824, ж. 5356; в. првл. (у. г. 36³/₄ в.); ц. пр., шк., арестн. д., 7 лвк., винн. скл., 4 ярм.

211. Вол. Ново-Ивановская.

605. *Ново-Ивановка* (Майбородка), с. б. вл., въ вершинѣ рч. Малой Терновки, дв. 54, ж. 229; в. првл. (у. г. 47 в.); ц. пр., шк., лвк., 4 ярм. Въ 9 в.—3 лвк. Въ 10 в.—ж. д. ст. Лозовая-Севастопольская.
606. *Домаха* (Варваровка), д. б. вл., въ балѣѣ Домахѣ, дв. 92, ж. 517; шк., лвк.
607. *Николаевка* (Пототчина), д. б. вл., при рч. Малой Терновкѣ, дв. 76, ж. 486; шк., лвк.
608. *Ново-Александровка* (Лубровщина), д. б. вл., въ балѣѣ Бузиноватой, дв. 32, ж. 192; пар. мльн.
609. *Ночо-Михайловка* (Литовщина), д. б. вл., въ балѣѣ Рябовоной, дв. 36, ж. 195; кирп. в.
610. *Федоровка* (Квитчина, Шульцевка), д. б. вл., въ вершинѣ рч. Малой Терновкѣ, дв. 66, ж. 302; кирп. з.

212. Вол. Новопавловская.

611. *Новопавловка*, с. б. г., при рч. Соленой, дв. 628, ж. 3765; в. првл. (у. г. 101 в.); ц. пр., ч., шк., 10 лвк., 2 ренск. погр., 3 винн. скл., 4 ярм., баз. по воскр.
612. *Подгороднее*, с. б. г., при рч. Соленой, дв. 681, ж. 4396; ц. пр., ч., шк.

213. Вол. Павлоградская.

613. *Павлоградскіе Хутора*, пос. б. г., при рч. Волчьей и Гнѣздкѣ, дв. 520, ж. 4621; (в. првл. въ 3 в. въ у. г.); ж. д. ст. Павлоградъ (1¹/₂ в. отъ города).
614. *Вербки*, с. б. г., при р. Самарѣ, дв. 646, ж. 3553; ц. пр., шк., военн. казарма, 2 ярм.
615. *Вербоватя* (Вербскіе Хутора), д. б. г. при рч. Малой Терновкѣ, дв. 105, ж. 577.

214. Вол. Петропавловская.

616. *Петропавловка*, мѣстч. б. г., при рч. Быкъ, дв. 969, ж.

5405; в. првл. (у. г. 50 в.); 2 ц. пр., евр. мльн. д., шк., в. бльн., пчт. ст., 28 лвк., 4 водочн. скл., 2 ренск. погр., трят., 3 п. дв., 4 ярм.

215. Вол. Раздорская.

617. *Раздоры* (Карабиново), с. б. вл., при рч. Терсѣ, дв. 141, ж. 950; в. првл. (у. г. 25 в.); ц. пр., шк., 2 лвк., пар. мльнц., п. дв. Въ 3 в.—п. дв. Въ 10 в.—ж. д. ст. Зайцево.
618. *Вишневецкая*, д. б. вл., при рч. Терсѣ, дв. 215, ж. 1298.
619. *Лисаревка*, д. б. вл., при рч. Терсѣ, дв. 66, ж. 463; п. дв.

216. Вол. Рождественская.

620. *Рождественское* (Шахово), с. б. вл., при рч. Бритаѣ, дв. 89, ж. 443; в. првл. (у. г. 85 в.); ц. пр., шк., лвк., 6 ярм. Въ 8 в.—лвк.
621. *Князева* (Долголевка), с. б. вл., при рч. Попельной, дв. 96, ж. 485; ц. пр., лвк.

217. Вол. Рудаевская.

622. *Рудаевка*, с. б. вл., при рч. Малой Терновкѣ, дв. 54, ж. 241; в. првл. (у. г. 54 в.); ц. пр., лвк., 2 ярм.
623. *Раздоловка*, д. б. вл., при рч. Малой Терновкѣ, дв. 70, ж. 390; лвк.

218. Вол. Самойловская.

624. *Самойловка*, с. б. вл., при рч. Терновкѣ, дв. 81, ж. 495; в. првл. (у. г. 43 в.); ц. пр., кирп. з. Въ 8 в.—ж. д. ст. Самойловка.
625. *Ново-Александровка*, д. б. вл., въ балѣѣ Рябовоной, дв. 54, ж. 350; лвк.

219. Вол. Славянская.

626. *Славянка*, с. б. г., при рч. Быкъ, дв. 597, ж. 8845; в. првл. (у. г. 71 в.); ц. пр., шк., пчт. ст., 5 лвк., лѣсн. скл., винн. скл., ренск. погр., 3 ярм., 2 п. дв.

220. Вол. Степено-Черноглазовская.

627. *Степено-Черноглазовка*, с. б. вл., при р. Орели, дв. 124, ж. 620; в. првл. (у. г. 50 в.); ц. пр., шк., з. ст., 3 лвк., 2 ярм.
628. *Павловка* (Шандровка), с. б. вл., при р. Орели, дв. 194, ж. 1025; ц. пр., шк., кирп. з., 2 лвк., 2 ярм.
629. *Чернышчина*, с. б. вл., при р. Орели, дв. 96, ж. 383; ц. пр., кирп. з.

221. Вол. Троицкая.

630. *Троицкое*, с. б. г., при рч. Быкъ, дв. 873, ж. 4544; в. првл. (у. г. 57 в.); 2 ц. пр., шк., арестн. д., коженн. з., 3 лвк., ренск. погр.

222. Вол. Уплатновская.

631. *Уплатнов* (Поповка), с. б. вл., при рч. Большой Терновкѣ, дв. 69, ж. 489; в. првл. (у. г. 50 в.); ц. пр., шк., кирп. з. лвк.
632. *Миловка* (Маріевдарѣ), д. б. вл., при рч. Большой Терновкѣ, дв. 43, ж. 286; кирп. з.

223. Вол. Хандалѣвская.

633. *Хандалѣвская*, с. б. вл., рч. Вязовкѣ, дв. 140, ж. 763; в. првл. (у. г. 25 в.); ц. пр., шк., 2 лвк., ярм.
634. *Еленовка* (Муравьевка), д. б. вл., при рч. Вязовкѣ, дв. 41, ж. 218; винн. скл., лвк.

224. Вол. Хорошевская.

635. *Хорошее*, с. б. вл., при р. Самарѣ, дв. 209, ж. 1191; в. првл. (у. г. 50 в.); ц. пр., шк., блън., лвчк., кирп. з.

225. Вол. Юрьевская.

636. *Юрьевка*, мѣстеч. б. вл., при рч. Малой Терновкѣ, дв. 213, ж. 1173; в. првл. (у. г. 25 в.); ц. пр., шк., в. ст., лвк. Въ 7 в.—ж. д. ст. Варваровка.
637. *Варваровка*, д. б. вл., при рч. Малой Терновкѣ, дв. 36, ж. 187; п. дв.
638. *Жмужная*, д. б. вл., при рч. Малой Терновкѣ, дв. 64, ж. 327; п. дв.
639. *Кондратьевка* (Бродская), д. б. вл., при рч. Малой Терновкѣ, дв. 130, ж. 654.

VIII. РОСТОВСКИЙ УѢЗДЪ.**226. Вол. Батайская.**

640. *Батайскъ*, с. б. г., при рч. Койсугѣ, дв. 1197, ж. 6958; в. првл. (у. г. 7 в.); 2 ц. пр., шк., 16 лвк., кирп. зав., ренск. погр., 6 п. дв. Въ 1^{1/2} в.—ж. д. ст. Батайскъ.
641. *Койсугъ*, с. б. г., при рч. Койсугѣ, дв. 1088, ж. 6923; 2 ц. пр., шк., в. ст., 10 лвк., 2 ренск. погр.

227. Вол. Вольше-Сальская.

642. *Большія Салы*, колонія арм., при балкѣ Темерникѣ, дв. 263, ж. 1812; в. првл. (у. г. 20 в.); ц. арм., шк., 3 лвк. Въ 7 в.—шк.; 5 рыбн. з., 3 лвк., ренск. погр.
643. *Несвятый*, колонія арм., при рч. Тузовкѣ, дв. 130, ж. 751; ц. арм., шк., лвк.
644. *Султань-Салы* (Верхняя Кошкина), колонія арм., при балкѣ Мокрый Чалтырь, дв. 106, ж. 836; ц. арм., шк., 2 лвк., п. дв.

228. Вол. Васильево-Петровская.

645. *Васильево-Петровскъ* (Спичакова), д. б. вл., при заливѣ р. Кагальника, дв. 45, ж. 265; в. првл. (у. г. 3^{1/2} в.); лвк.
646. *Задонское* (Зміева), д. б. вл., при р. Кагальникѣ, дв. 31, ж. 237; лвк.
647. *Новотроицкая* (Автоновка, Анастасьевка), д. б. вл., при рч. Елбугѣ, дв. 61, ж. 360; лвк.

229. Вол. Глафиrowsкая.

648. *Глафировка*, мѣст. б. вл., при Азовскомъ морѣ и Ейскомъ заливѣ, дв. 228, ж. 2200; в. првл. (у. г. 120 в.); ц. пр., лвк., рыбн. з.; Ейское укрѣпленіе (мѣстч. мѣщ.), ц. пр., 2 шк., мѣщ. управа, пчт. ст., 6 лвк.
649. *Никлаевка*, д. б. вл., при Ейскомъ заливѣ, дв. 188, ж. 1298; лвк.
650. *Шабельскъ* (Сазальникъ), мѣстч. б. вл., при Азовскомъ морѣ, дв. 218, ж. 1975; ц. пр., 3 лвк., рыбн. з., ренск. погр.

230. Вол. Екатериновская.

651. *Екатериновка*, с. б. г., при рч. Ей, дв. 937, ж. 5608; в. првл. (у. г. 120 в.); ц. пр., шк., 8 лвк.
652. *Александровка*, с. б. г., при рч. Чембуркѣ, дв. 489, ж. 3618; ц. пр., з. блън., шк., 4 лвк.
653. *Елизаветовка* (Бурлацкая), с. б. г., при рч. Ей, дв. 581, ж. 3239; ц. пр., шк., 9 лвк., 2 ярм.
654. *Христиневъ*, хут. б. г., при рч. Чембуркѣ, дв. 92, ж. 680; лвк.

231. Вол. Кагальническая.

655. *Кагальникъ*, мѣстч. б. г., при рр. Мокромъ и Сухомъ Кагальникѣ, дв. 1058, ж. 7099; в. првл. (у. г. 41 в.); 2 ц. пр., з. блън., шк.; 12 рыбн. з., 18 лвк., 2 трят., 3 ярм., 2 п. дв.
656. *Головатая* (Рѣзаново), хут. б. г., при р. Мокромъ Кагальникѣ, дв. 132, ж. 759.
657. *Займы*, д. б. г., при заливѣ Азовскаго моря, дв. 58, ж. 550.
658. *Качеванъ*, д. б. г., при р. Мокромъ Кагальникѣ, дв. 156, ж. 804.
659. *Брулюв*, сел. б. г., при заливѣ Азовскаго моря, дв. 410, ж. 1509; матв. д.; 3 лвк.
660. *Буси*, с. б. г., на границѣ земли Войска Донскаго, при колодцахъ, дв. 132, ж. 750; ц. пр.; лвк.
661. *Обрывъ*, д. б. г., при заливѣ Азовскаго моря, дв. 44, ж. 782.
662. *Подъ-Азовъ*, д. б. г., при р. Донѣ, дв. 89, ж. 503.
663. *Пыиково*, с. б. г., при р. Мокромъ Кагальникѣ, дв. 262, ж. 1454; ц. пр., 2 лвк.
664. *Узякъ*, д. б. г., при ррч. Донѣ и Узякѣ, дв. 52, ж. 480; 5 рыбн. з.

232. Вол. Маргаритовская.

665. *Маргаритовка*, с. б. вл., при рч. Чембуркѣ и Азовскомъ морѣ, дв. 83, ж. 513; в. првл. (у. г. 83 в.); ц. пр., 2 лвк., п. дв. Въ 3 в.—6 рыбн. з.
666. *Новомариитовка* (Почта), д. б. вл., при рч. Чембуркѣ и Азовскомъ морѣ, дв. 70, ж. 387; пчт. ст.
667. *Портъ-Катонъ* (Круглая), д. б. вл., при Азовскомъ морѣ, дв. 136, ж. 834; 5 лвк., 2 лѣсн. скл., рыбн. з., механич. зав.

233. Вол. Милость-Буракинская.

668. *Милость-Буракино* (Шабельское), мѣстч. б. вл., при рч. Каменкѣ, дв. 116, ж. 839; в. првл. (у. г. 70 в.); ц. пр., шк. з. блън., 3 лвк., ярм., п. дв. Въ 9 в.—кири. з.
669. *Борисовка*, д. б. вл., при рч. Каменкѣ, дв. 32, ж. 219; лвк.
670. *Марьевка* (Шелковникова), д. б. вл., при рч. Каменкѣ, дв. 30, ж. 104; лвк.
671. *Ряженое* (Ковалинское, Веселая, Мирная Долина), с. б. вл., при р. Миусѣ, дв. 194, ж. 1063; ц. пр., 2 лвк., 2 ярм. столарня, п. дв.

234. Вол. Мысь-Добронадеждинская.

672. *Федоровка* (Фурсова) (у. г. 98 в.), д. б. вл., при р. Миусѣ, дв. 76, ж. 419; (в. првл. въ 20 в.); шк. Въ 8 в. отъ в. првл.

рыбн. з. Въ 12 в.—больн., лвк., п. дв. Въ 15 в.—рыбн. з.;
Лакедемоновка (мѣстч. мѣст.), ц. пр., шк., лвк.

235. Вол. Ново-Николаевская.

673. *Ново-Николаевка*, с. б. г., при р. Кагальникѣ, дв. 287, ж. 1836; в. првл. (у. г. 29 в.); ц. пр., шк., 4 лвк., кирп. з.
674. *Высочина* (Средній), пос. б. г., при р. Кагальникѣ, дв. 136, ж. 870; ц. пр., лвк.
675. *Булишовка*, с. б. г., при озерѣ Лебединомъ, дв. 232, ж. 1373; ц. пр., млтв. д., шк., лвк.
676. *Ново-Батайск* (Ракова), с. б. г., при р. Кагальникѣ, дв. 691, ж. 4414; ц. пр., шк., кирп. з., 11 лвк., 3 п. дв.
677. *Самарское* с. б. г., при р. Кагальникѣ, дв. 324, ж. 2005; ц. пр., млтв. д., шк., 6 лвк., ж. д. ст. Самарскя.

236. Вол. Отрадовская.

678. *Отрада* (Михайловка), д. б. вл., при балкѣ Мечеткѣ возлѣ пруда, дв. 103, ж. 608; в. првл. (у. г. 100 в.). Въ 3 в.—шк. Въ 7 в.—шк.

237. Вол. Семьбалтевская.

679. *Семьбалки*, с. б. вл., при заливѣ Азовскаго моря, дв. 165,

ж. 1124; в. првл. (у. г. 73 в.); ц. пр., з. ст., 2 лвк., 2
рыбн. з. Въ 5 в.—3 рыболовн. з., винокур. з.

680. *Стефанидинъ-Даръ*, д. б. вл., при заливѣ Азовскаго моря, дв. 115, ж. 753; пар. мльн.

238. Вол. Советинская.

681. *Советы* (Мигриново), с. б. вл., при рч. Самбекѣ, дв. 55, ж. 376; в. првл. (у. г. 50 в.); ц. пр., шк., лвк. Въ 10 в.—п. дв.
682. *Горская-Парада* (Чутина, Шабельская, Хришатинская, Львова, Уманская, Водошнянова), д. б. вл., при рч. Самбекѣ, дв. 88, ж. 552; лвк.
683. *Масаловка* (Шахматова), д. б. вл., при рч. Самбекѣ, дв. 35, ж. 214; лвк.

239. Вол. Чалтырская.

684. *Чалтыр* (Оштанкѣ), колонія арм., при рч. Мокромъ Чалтырѣ, дв. 509, ж. 3206; в. првл. (у. г. 18 в.); ц. арм., шк., з. ст.; 7 лвк., п. дв. Въ 35 в.—лвк.
685. *Брыж* (Средняя Кошкина, Топты), колонія арм., при рч. Мокромъ Чалтырѣ, дв. 517, ж. 3227; ц. арм. шк., лвк.

IX. СЛАВЯНОСЕРЬСКИЙ УѢЗДЪ.

240. Вол. Адрианопольская.

686. *Адрианополь* (Кожина), с. б. вл., при рч. Мечетной, дв. 104, ж. 673; в. првл. (у. г. 35 в.); ц. пр., шк., 2 ярм. Въ 9 в.—ж. д. ст. Мавуйловка.
687. *Мало-Ивановка* (Черногоровка), д. б. вл., при рч. Бѣлой, дв. 171, ж. 1093; лвк.
688. *Селезневка*, д. б. вл., при рчч. Бѣлой, Селезнѣ и Уткѣ, дв. 122, ж. 748; 2 лвк.
689. *Уткина*, д. б. вл., при рч. Уткѣ, дв. 113, ж. 766.
690. *Ящикова*, д. б. вл., при рчч. Бѣлой и Ящиковой, дв. 102, ж. 654; лвк.

241. Вол. Александровская.

691. *Александровка*, с. б. вл., при р. Лугани, дв. 107, ж. 650; в. првл. (у. г. 20 в.); ц. пр., кирп. з., винокур. з.; ярм. Въ 2 в.—ж. д. ст. Александровка.

242. Вол. Бѣловская.

692. *Бѣлов* (Штеречева), с. б. вл., при рч. Бѣлой, дв. 328, ж. 1948; в. првл. (у. г. 24 в.); ц. пр., шк., лвк., 2 ярм.

243. Вол. Васильевская.

693. *Васильевка*, с. б. вл., при рч. Должикѣ, дв. 114, ж. 555; в. првл. (у. г. 25 в.); ц. пр., шк., лвк., 2 ярм. Въ 1 в.—ж. д. ст. Васильевка.
694. *Петровка* (Юрьевка), д. б. вл., при рч. Лозовой и ручьѣ Калиновомъ, дв. 41 ж. 188; лвк., кирп. з.

244. Вол. Вергуновская.

695. *Вергуновка*, с. б. г., при р. Лугани, дв. 467, ж. 2703; в. првл. (у. г. 37 в.); 2 ц. пр., 2 лвк.

245. Вол. Веселогорская.

696. *Веселогорское* (Лекарское), мѣстч. б. вл., при р. Сѣверномъ Донцѣ, дв. 154, ж. 845; в. првл. (у. г. 25 в.); ц. пр., шк., лвк., 2 ярм., винокур. з., пар. мльн.
697. *Раевка*, д. б. вл., при р. Сѣверномъ Донцѣ, дв. 80, ж. 538.

246. Вол. Георгиевская.

698. *Георгиевка* (Коноплянка), с. б. вл., при рч. Ольховой, дв. 170, ж. 838; в. првл. (у. г. 40 в.); ц. пр., млтв. д. Въ 1¹/₂ в.—п. дв. Въ 8 в.—п. дв.
699. *Богородицкое* (Мурова), д. б. вл., при рч. Ольховой, дв. 137, ж. 683; винокур. з.

247. Вол. Городищенская.

700. *Городище*, сел. б. г., при рч. Бѣлой, дв. 581, ж. 4175; в. првл. (у. г. 50 в.); 2 ч., 7 лвк., баз. по воскр. Въ 4 в.—ж. д. ст. Городище.
701. *Фашевка*, с. б. г., при рч. Фашевкѣ, дв. 463, ж. 3513; ц. пр., шк., 2 лвк., винн. скл., ренск. погр., 3 ярм.

248. Вол. Горско-Ивановская.

702. *Ивановка* (Венгеровка), с. б. вл., при рч. Бѣленькой, дв. 44, ж. 269; в. првл. (у. г. 34 в.); ц. пр. Въ 8 в.—винокур. з. Въ 10 в.—винокур. з., винн. подвл. Въ 10 в.—ж. д. ст. Мярвевка.
703. *Голубовка*, д. б. вл., при р. Лугани, дв. 132, ж. 665; 2 лвк.
704. *Горская* (Перовка), д. б. вл., при рч. Бѣленькой, дв. 58, ж. 289; пар. мльн.
705. *Ореховка*, д. б. вл., при балкѣ Ореховой, дв. 82, ж. 409; пар. мльн., п. дв.

249. Вол. Еленовская.

706. *Еленовка* (Раевка), с. б. вл., при рч. Дозовой, дв. 63, ж. 417; в. првл. (у. г. 50 в.); ц. пр., пчт. отд., лк., 2 ярм. Въ 10 в.—п. дв. Въ 4 в.—ж. д. ст. Ломоватка.
707. *Анненское* (Ломоватка), с. б. вл., при рч. Ломоватой, дв. 76, ж. 489; ц. пр., лк., 3 ярм.
708. *Бомисаровка* (Голубовка), д. б. вл., при рч. Дозовой, дв. 64, ж. 415; лк.
709. *Мануйловка*, д. б. вл., при рч. Дозовой, дв. 41, ж. 288; лк., винокур. з.

250. Вол. Ивановская.

710. *Ивановка*, мѣстч. б. вл., въ вершинѣ балки Ольховой, дв. 509, ж. 2947; в. првл. (у. г. 60 в.); ц. пр., шк., 2 винокур. з., винн. скл., 9 лк., 2 ярм. Въ 4 в.—ж. д. ст. Ивановка.

251. Вол. Ильирійская.

711. *Ильирія*, д. б. вл., при рч. Ольховой, дв. 95, ж. 655; в. првл. (у. г. 35 в.); лк.
712. *Пантрацовка*, д. б. вл., при рч. Ольховой, дв. 16, ж. 183; лк.

252. Вол. Каменнобродская.

713. *Каменный Бродъ*, с. зав. б. г., при рч. Луганскѣ, дв. 557, ж. 2436; в. првл. (у. г. 29 в.); ц. пр., шк., 5 лк.

253. Вол. Камынская.

714. *Камынка*, с. б. вл., при рч. Камянкѣ, дв. 80, ж. 553; в. првл. (у. г. 70 в.); ц. пр., лк.
715. *Македонька*, д. б. вл., при рч. Камянкѣ, дв. 76, ж. 534; лк.
716. *Шолоховъ Протокъ*, сц. б. вл., при рч. Луганчикѣ, дв. 64, ж. 486; ярм.

254. Вол. Краснокутская.

717. *Красный Кутъ*, с. б. вл., при рчч. Разснпной, Мечетной и Мчущикѣ, дв. 323, ж. 1640; в. првл. (у. г. 65 в.); ц. пр., лк., 2 ярм. Гь 10 в.—ж. д. ст. Петровенька.
718. *Петровокрасноселье*, сц. б. вл., при протоцѣ Васильковомъ, дв. 131, ж. 522; лк., п. дв.

255. Вол. Ериничанская.

719. *Ериничаня* (Бѣженевка), д. б. вл., при рч. Камышевахѣ, дв. 35, ж. 250; в. првл. (у. г. 25 в.).

256. Вол. Крымская.

720. *Крымское*, с. б. г., при р. Сѣверномъ Донцѣ, дв. 536, ж. 2968; в. првл. (у. г. 15 в.); ц. пр., шк., арестн. д., 6 лк., винн. скл., ренск. погр., 3 ярм.
721. *Нижнее*, с. б. г., при р. Сѣверномъ Донцѣ, дв. 474, ж. 2567, ц. пр., шк., арестн. д., 7 лк., 3 ярм.

257. Вол. Луганская.

722. *Луганское*, с. зав. б. г., при рчч. Луганскѣ и Ольховой, дв. 858, ж. 4127; в. првл. (у. г. 30 в.); ц. пр., шк., 17 лк., 2 кирп. з., 2 салотоп. з., харчевня.—Луганскій заводъ:

библіотека, госпиталь, фабрики: пудлинговая, цинковая, для отдѣлки снарядовъ, для выдѣлки огнеупорнаго кирпича, и литейная—для мѣднаго литья. Въ 1 в.—газ. з., ж. д. ст. Луганская.

258. Вол. Манаро-Яровская.

723. *Макаровъ Яръ*, с. б. вл., при р. Сѣверномъ Донцѣ и ручьяхъ Макаровомъ и Бѣлоусовомъ, дв. 292, ж. 1414; в. првл. (у. г. 65 в.); ц. пр., лк., ярм., баз. по воскр.
724. *Ново-Божедировка* (Давыдовка, Кружиловка), с. б. вл., при р. Сѣверномъ Донцѣ и ручьѣ Кружиловкѣ, дв. 90, ж. 489; ц. пр., лк., 2 ярм.

259. Вол. Михайловская.

725. *Михайловка* (Абрамова), с. б. вл., при рч. Бѣлой, дв. 91, ж. 485; в. првл. (у. г. 24 в.); ц. пр., лк. Въ 5 в.—ж. д. ст. Бѣлая.

260. Вол. Николаевская.

726. *Николаевка*, с. б. вл., при р. Донцѣ, дв. 155, ж. 806; в. првл. (у. г. 45 в.); ц. пр., 2 лк., 2 ярм. Въ 5 в.—кврп. з.
727. *Михайловка*, д. б. вл., при рч. Луганскѣ, дв. 36, ж. 214; лк.

261. Вол. Павловская.

728. *Павловка*, с. б. вл., при рч. Дозовой, дв. 60, ж. 328; в. првл. (у. г. 35 в.); ц. пр., шк., 2 лк., п. дв., 2 ярм.
729. *Краснополе*, д. б. вл., при рч. Дозовой, дв. 63, ж. 269; 2 лк., пар. мльн.
730. *Дозвая*, д. б. вл., при рч. Дозовой, дв. 46, ж. 251, лк.

262. Вол. Первозвановская.

731. *Первозвановка*, с. б. вл., при рч. Луганчикѣ, дв. 104, ж. 527; в. првл. (у. г. 60 в.); ц. пр., 2 ярм.
732. *Анненское*, д. б. вл., при рч. Луганчикѣ, дв. 23, ж. 136; лк.
733. *Еленовка*, д. б. вл., при рч. Луганчикѣ, дв. 76, ж. 473; лк.
734. *Церковная*, д. б. вл., при рч. Луганчикѣ, дв. 79, ж. 409; лк., пар. мльн.

263. Вол. Петрово-Голенищевская.

735. *Петровка* (Голенищевка, Дмитровка), д. б. вл., при р. Луганн, дв. 55, ж. 320; в. првл. (у. г. 40 в.) Въ 3 в.—писчебум. ф., каменноугольн. кони. Въ 5 в.—кам.-угольн. кони. Въ 7 в.—лк. Въ 7 в.—ж. д. ст. Варварополье.
736. *Александровка* (Старая-Четчикова), д. б. вл., при р. Луганн, дв. 16, ж. 73; лк.

264. Вол. Петропавловская.

737. *Петропавловка*, с. б. г., при рч. Луганчикѣ, дв. 454, ж. 3457; в. првл. (у. г. 54 в.); ц. пр., шк., 5 лк., винн. погр., ярм.
738. *Орляково*, с. б. г., при рч. Луганчикѣ, дв. 287, ж. 2112; ц. пр., ч., лк., винн. погр.

265. Вол. Славяносербская (Желтанская).

739. *Желтое*, с. б. г., при р. Сѣверномъ Донцѣ, дв. 357, ж. 2087; в. првл. (у. г. 9 в.); ц. пр., 2 лк., 2 ярм.
740. *При в. Славяносербскя*, с. б. г., при р. Сѣверномъ Донцѣ, дв. 176, ж. 1126.

266. Вол. Сокольницкая.

741. *Сокольники* (Перечиво), с. б. вл., при р. Сѣверномъ Донцѣ, дв. 65, ж. 273; в. првл. (у. г. 10 в.); ц. пр., винокур. з.
742. *Пришибъ* (Абрамовка), д. б. вл., при р. Сѣверномъ Донцѣ, дв. 70, ж. 424, пар. мльн.

267. Вол. Суходольская.

743. *Суходоль*, с. б. вл., при р. Сѣверномъ Донцѣ, дв. 149, ж. 787; в. првл. (у. г. 48 в.); ц. пр., лѣк., кирп. и черепичн. з.

268. Вол. Успенская.

744. *Успенскъ* (Ольхова, Орѣхова, Козлова, Кудурбовка), с. б. вл., при ррч. Ольховой и Орѣховой, дв. 412, ж. 2352; в. првл. (у. г. 36 в.); ц. пр., пчт. ст., 4 лѣк., 2 ярм., винокур. з., пар. мльн.

269. Вол. Черкасская.

745. *Черкасское* (Радакова), с. б. г., при р. Лугани, дв. 295, ж. 1755; в. првл. (у. г. 12 в.); ц. пр., 2 лѣк.
746. *Хороше*, с. б. г., при р. Лугани, дв. 265, ж. 1718; ц. пр., лѣк.

270. Вол. Чернухинокая.

747. *Чернухино*, с. б. г., въ верхнѣ рч. Чернухи, дв. 327, ж. 2691; в. првл. (у. г. 55 в.); ц. пр., шк., 2 лѣк., ренск. погр., 3 ярм. Въ 2 в.—ж. д. казарма.
748. *Ольховатка*, с. б. г., при рчч. Ольховатѣ и Булавнѣ, дв. 402, ж. 2848; ц. пр., 2 лѣк., ренск. погр., 3 ярм.

271. Вол. Штеровская.

749. *Штеровка*, с. б. вл., при рч. Юлиной, дв. 124, ж. 646; в. првл. (у. г. 40 в.); ц. пр., винокур. з., пар. мльн., лѣк., ярм. 20-го Марта. Въ 5 в.—пар. мльн.

ПЕРЕЧЕНЬ ВОЛОСТЕЙ ПО СТАНАМЪ.

1. Уѣздъ Екатеринославскій.

Въ 1-мъ станѣ: Волоская.—Дѣвская.—Кивьгрустьская.—Кривичеватовская.—Николайфельская.—Никольская.—Петровская.—Романовская.—Солонянская.—Сурская.—Ямбургская.—Лопманская контора Днѣпровскихъ пороговъ.

Въ 1-мъ и во 2-мъ станахъ: Новопокровская.—Федоровская.

Во 2-мъ станѣ: Анастасьевская.—Борисовская.—Бѣленьская.—Вышетарасовская.—Красногригорьевская.—Дошкаревская.—Михайловская.—Николайтальская.—Никопольская.—Новопавловская.—Покровская.—Томаковская.—Хортицкая.—Черомлицкая.—Шолоховская.

2. Уѣздъ Александровскій.

Въ 1-мъ станѣ: Андреевская.—Вознесенская.—Григорьевская.—Жеребечкая.—Михайловская.—Натальевская.—Петровская (Свистунова).—Петровская (Строганова).

Въ 1-мъ и во 2-мъ станахъ: Заливнянская.—Фриденальская.

Въ 1-мъ, во 2-мъ и въ 3-мъ станахъ: Шенфельдская.

Въ 1-мъ и въ 2-мъ станахъ: Васиновская.

Во 2-мъ станѣ: Александровская.—Больше-Михайловская.—Гавриловская.—Екатериновская.—Мало-Михайловская.—Орестопольская.—Павловская.—Покровская.—Темировская.

Въ 2-мъ и въ 3-мъ станахъ: Гуляйпольская.—Сторьская.—Туркеновская.

Въ 3-мъ станѣ: Бѣлогорьевская.—Бѣлоцерковская.—Воскресенская.—Конско-Раздорская.—Крутая.—Цареконстантиновская.—Приказъ Графскій.—Приказъ Новозлатопольскій.—Приказъ Пріютинскій.

3. Уѣздъ Бахмутскій.

Въ 1-мъ станѣ: Александро-Шультенская.—Бахмутская.—Звановская.—Ильиновская.—Камышевахская.—Лисичанская.—Луганская.—Николаевская.—Рубежанская.—Серебрянская.—Троицкая.

Во 2-мъ станѣ: Авдотинская.—Авдѣевская.—Александровская.—Вѣровская.—Голицыновская.—Зайцевская.—Красногородская.—Новоселовская.—Петровская 2-я.—Скотоватская.

Въ 3-мъ станѣ: Андреевская.—Архангельская.—Гришинская.—Дружковская.—Казенно-Торско-Алексѣевская.—Кривокозьинская.—Петровская 1-я.—Селидовская.—Сонцевская.—Степановская.

4. Уѣздъ Верхнеднѣпровскій.

Въ 1-мъ станѣ: Байдаковская.—Богодаровская.—Бородлевская.—Вольнокуторская.—Краснокутская.—Купцеволовская.—Лиховская.—Мишуриногорская.—Николаевская.—Попельнастовская.—Пушкарская.—Троицкая.—Успенская.

Во 2-мъ станѣ: Адамовская.—Алферовская.—Боголюбовская.—Жолтынская.—Ивановская.—Комисаровская.—Саксаганская.—Семеновская.

Въ 3-мъ станѣ: Александровская.—Анновская.—Весело-Терновская.—Гуляйпольская.—Лововатская.—Марьяновская.—Орденно-Васильевская.—Софиевская.—Энгельгардо-Васильевская.

5. Уѣздъ Мариупольскій.

Въ 1-мъ станѣ: Бергтальская.—Бѣшевская.—Грунауская.—Игнатѣевская.—Каранская.—Крестовская.—Мало-Янисальская.—Мангушская.—Новоспасовская.—Покровская.—Сартанская.—Темрюкская.—Ялтанская.

Во 2-мъ станѣ: Андреевская.—Благодатовская.—Богатирская.—Больше-Янисальская.—Времьевская.—Людвигстальская.—Маюрская.—Марьянская.—Михайловская.—Николаевская.—Павловская.—Петровская.—Старо-Керменчискская.—Приказъ Графскій.—Приказъ Затимьинскій.

6. Уѣздъ Новомосковскій.

Во 1-мъ станѣ: Бабайковская.—Гупаловская.—Елисаветовская (1-я).—Могилевская.—Очертоватовская.—Паньковская.—Петриковская.—Прядивская.—Чаплинская.—Чернетчинская.—Шульговская.—Юрьевская.

Во 2-мъ станѣ: Вольнянская.—Елисаветовская (2-я).—Знаменская.—Иозефстальская.—Камянская.—Карабиновская.—Лубимовская.—Мануиловская.—Новомосковская.—Новоселовская.—Подгороднянская.—Спасская.—Хорошевская.

Во 3-мъ станѣ: Александровская.—Афанасьевская.—Бузовская.—Васильевская.—Воскресенская.—Голубовская.—Губиновская.—Ждановская.—Котовская.—Лычовская.—Магдалиновская.—Николаевская.—Перецепинская.—Попасновская.—Почино-Софиевская.

7. Уѣздъ Павлоградскій.

Во 1-мъ станѣ: Добровольская.—Ивановская.—Коховская.—Криштоповская.—Маріентальская.—Новопавловская.—Петропавловская.—Самойловская.—Славянская.—Троицкая.—Уплатновская.—Хорошевская.

Во 2-мъ станѣ: Александровская.—Богуславская.—Васильевская.—Васильковская.—Воскресенская.—Городищенская.—

Дмитріевская (1-я).—Дмитріевская (2-я).—Лубянская.—Николаевская.—Павлоградская.—Раздорская.

Во 3-мъ станѣ: Акимовская.—Аргельская.—Вязовская.—Михайловская.—Ново-Ивановская.—Рождественская.—Рудавская.—Степено-Черноглазовская.—Хандалѣвская.—Юрьевская.

8. Уѣздъ Ростовскій.

Во 1-мъ станѣ: Милость-Куракинская.—Мысь-Добронадздинская.—Совѣтинская.

Во 2-мъ станѣ: Батайская.—Васильево-Петровская.—Ново-Николаевская.

Во 3-мъ станѣ: Казальницкая.—Семибалковская.

Во 4-мъ станѣ: Глафировская.—Екатериновская.—Маргаритовская.—Отрадовская.

Во 5-мъ станѣ: Больше-Сальская.—Чалтырская.

9. Уѣздъ Славяносербскій.

Во 1-мъ станѣ: Александровская.—Бѣловская.—Вергунская.—Веселогорская.—Георгиевская.—Ивановская.—Иллирійская.—Камянская.—Макаронировская.—Николаевская.—Первознамовская.—Петропавловская.—Славяносербская (Желтянская).—Суходольская.—Успенская.—Штеровская.

Во 2-мъ станѣ: Адрианополюская.—Васильевская.—Городищенская.—Горско-Ивановская.—Еленовская.—Краснокутская.—Кривчанская.—Кривская.—Михайловская.—Павловская.—Петрово-Голенищевская.—Соколыницкая.—Черкасская.—Чернухинская.

При Луганскомъ заводѣ: Луганская.—Каменнобродская.

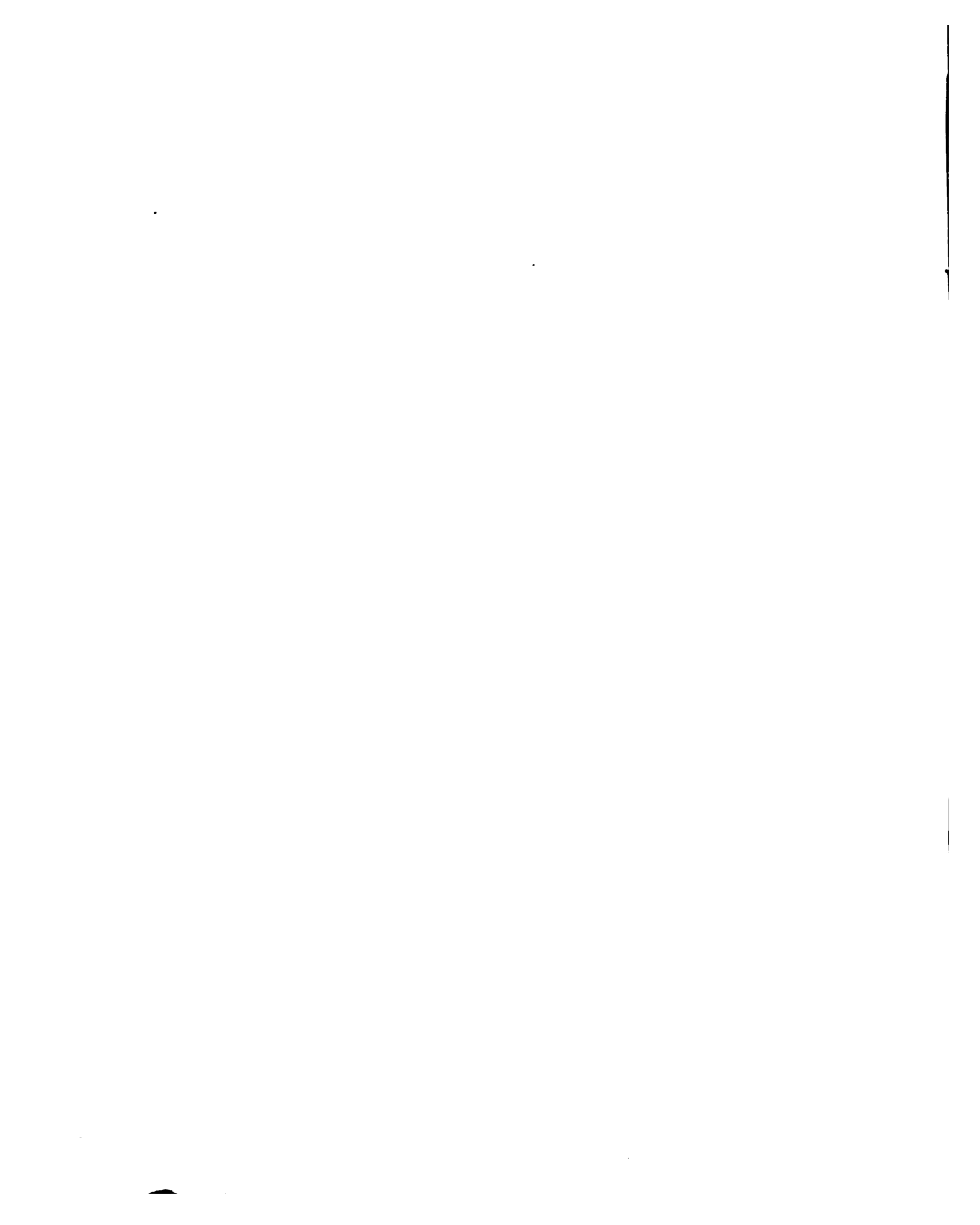

ТАВРИЧЕСКАЯ ГУБЕРНІЯ.

80. *Эвемфелды*, колонія нѣмцевъ, дв. 34, ж. 282; шк.

20. Вол. Любомирская.

81. *Любомирка* (Ксаверьевка), с. б. вл., при рч. Висунѣ, дв. 96, ж. 462; в. пр. (у. г. 65 в.); ц. пр., шк., 2 лvk. Въ 8 в.—трк.
82. *Бостомарова*, д. б. вл., при рч. Висунѣ, дв. 42, ж. 221; мостъ черезъ рч. Висунѣ.
83. *Любина* (Орлова), д. б. вл., при балкѣ Веревчиной, дв. 33, ж. 171; лvk.
84. *Семеновка*, д. б. вл., при рч. Висунѣ; дв. 38, ж. 214; лvk.

21. Вол. Марьинская.

85. *Марьинское*, с. б. г., при рчч. Биктрихѣ и Подпильной, дв. 587, ж. 3387; в. пр. (у. г. 155 в.); ц. пр., шк., 2 лvk., 2 арм.—6 августа и 26 сентября.

22. Вол. Михайловская.

86. *Михайловка*, с. б. вл., при рч. Каменкѣ, дв. 148, ж. 879; в. пр. (у. г. 180 в.); ц. пр., в. ст.
87. *Владимировка* (Тригубовка), д. б. вл., дв. ж. 19, ж. 208; в. ст.
88. *Излучистая* (Кривой Плесь), колонія евреевъ, при рч. Каменкѣ; дв. 54, ж. 702; евр. млтв. д., лvk.
89. *Баженика*, колонія евреевъ, при рч. Каменкѣ, дв. 66, ж. 734; синагога, евр. млтв. д., лvk., 5 арм., баз. еженедѣльно.
90. *Михайловская*, д. б. вл., при балкѣ Вшивой, дв. 80, ж. 579; п. дв.

23. Вол. Николаевская 1-я.

91. *Николаевка 1-я* (Козельская), с. б. вл., при рч. Ингульцѣ, дв. 92, ж. 474; в. пр. (у. г. 125 в.); ц. пр., лvk.
92. *Андреевка* (Сочеванова), д. б. вл., при р. Ингульцѣ, дв. 90, ж. 458; ц. пр.
93. *Скалеватка*, д. б. вл., при р. Ингульцѣ, дв. 77, ж. 389; лvk.

24. Вол. Николаевская 2-я.

94. *Николаевка 2-я*, с. б. г., при рч. Висунѣ, дв. 498, ж. 2632; в. пр. (у. г. 132 в.); ц. пр., шк., 5 лvk.
95. *Троицкое* (Сафоновка, Евтихиополь), с. б. вл., при рч. Висунѣ, дв. 143, ж. 1151; ц. пр., кам. мир. судьи, лvk.

25. Вол. Никольская.

96. *Никольское* (Рѣпинка), с. б. вл., при р. Ингульцѣ; дв. 160, ж. 902; в. пр. (у. г. 25 в.); ц. пр., шк. Въ 2 в.—рыбн. з. Въ 6 в.—рыбн. з. Въ 8 в.—2 рыбн. з. Въ 16 в.—трк. Въ 24 в.—рыбн. з.
97. *Дарьевка* (Карловка), д. б. вл., при р. Ингульцѣ, дв. 29, ж. 169; пчт. ст., в. ст., п. дв., мостъ черезъ рч. Ингульцѣ.
98. *Понятовка*, д. б. вл., при р. Днѣпрѣ, дв. 56, ж. 325; шк.
99. *Роксандровка* (Гауцена), д. б. вл., при р. Ингульцѣ; дв. 44, ж. 314; в. ст.
100. *Садовое* (Фальсѣвка), с. б. вл., при р. Днѣпрѣ и р. Ингульцѣ; дв. 75, ж. 517; ц. пр.
101. *Федоровка* (Кееной), с. б. вл., при р. Ингульцѣ, дв. 74, ж. 454; ц. пр., шк.

26. Вол. Ново-Бугская.

102. *Новый Буг* (Семеновка), мѣст. б. г., при прудахъ; дв. 1125, ж. 5426; 4-го ст. кв., в. пр. (у. г. 140 в.); ц. пр., синагога, учпт. семинарія, бльн., в. ст., 8 п. дв., 5 арм. 30 января, 17 марта, въ вознесенье, 8 сентября и 1 ноября, баз. по воскресеньямъ. Въ 5 в.—лѣсная контора, п. дв., ст. ж. д., буфетъ. Въ 11 в.—шк.
103. *Блейндорфа*, колонія нѣмцевъ, при балкѣ Сагайдакѣ, дв. 7, ж. 53; млтв. д.

27. Вол. Ново-Воронцовская.

104. *Ново-Воронцовка*, мѣст. б. вл., при Днѣпровскомъ лиманѣ; дв. 230, ж. 1494; 3-го ст. кв., в. пр. (у. г. 165 в.); кам. судебн. слѣд., ц. пр., евр. млтв. д., шк., 16 лvk., баня, 6 горшечн. з., механич. зав., п. дв., ревск. погр., вин. складъ, 5 арм., баз. по воскресеньямъ, еженедѣльно тржи. Въ 8 в.—лвт. млтв. д., шк. Въ 12 в.—лвт. млтв. д., лvk. Въ 25 в.—ц. пр.
105. *Оскоровка*, с. б. вл., дв. 330, ж. 2130; ц. пр., 3 лvk.
106. *Ивановка*, с. б. вл., дв. 168, ж. 936; ц. пр., шк., в. ст., 3 лvk., 2 п. дв.

28. Вол. Ново-Николаевская.

107. *Ново-Николаевка*, с. б. г., при р. Базавлукѣ, дв. 432, ж. 2623; в. пр. (у. г. 222 в.); ц. пр., шк., 7 лvk., армян.
108. *Ново-Витовка*, колонія евреевъ, при прудѣ, дв. 66, ж. 934; евр. млтв. д., 3 лvk.
109. *Ново-Ковно* (Чемберская), колонія евреевъ, при прудѣ, дв. 43, ж. 668; млтв. д., шк., лvk.
110. *Ново-Подольскя* (Кушинская), колонія евреевъ, при прудѣ, дв. 55, ж. 432; млтв. д., в. ст., 2 лvk.
111. *Штейнбагъ*, колонія нѣмцевъ, при р. Базавлукѣ; дв. 12, ж. 58; лвт. млтв. д.

29. Вол. Ново-Одесская.

112. *Ново-Одесса* (Федоровка), мѣст. б. г., при р. Бугѣ, дв. 509, ж. 2590; в. пр. (у. г. 102 в.); ц. пр., евр. млтв. д., шк., больн., пчт. и в. ст., 17 лvk., 2 шерстоб., п. дв., вин. складъ, 2 арм., баз. 2 раза въ недѣлю. Въ 9 в.—лвт. млтв. д. Въ 13 в.—лвт. млтв. д., в. ст. Въ 15 в.—лвт. млтв. д.
113. *Дымовка* (Маркуласн), с. б. г., при рч. Гниломъ Еланцѣ; дв. 316, ж. 1633; ц. пр., в. ст., 3 лvk.
114. *Бастеровка* (Кашперова), с. б. г., при р. Бугѣ, дв. 240, ж. 1438; ц. пр., шк., лvk.
115. *Сухо-Еланецкая* (Причеповка), д. б. г., при балкѣ Рощоваточь, дв. 159, ж. 1228; лvk.

30. Вол. Орлафская.

116. *Тигъ*, колонія нѣмцевъ, дв. 27, ж. 176; в. пр. (у. г. 110 в.); лвт. млт. д., шк.
117. *Александрфельдъ*, колонія нѣмцевъ, дв. 40, ж. 206; шк.
118. *Антошу*, колонія нѣмцевъ, дв. 34, ж. 151; шк.
119. *Блуменортъ*, колонія нѣмцевъ, дв. 39, ж. 214; шк.
120. *Гнаденфельдъ*, колонія нѣмцевъ, при р. Ингульцѣ; дв. 23, ж. 145; шк.
121. *Мюстербери*, колонія нѣмцевъ, при р. Ингульцѣ, дв. 31, ж. 201; шк.
122. *Николайфельдъ*, колонія нѣмцевъ, дв. 28, ж. 165; шк., лvk.

123. *Ново-Гальштатт*, колонія нѣмцевъ, дв. 40, ж. 194; шк.
 124. *Ново-Шемъ*, колонія нѣмцевъ; дв. 40, ж. 211; шк.
 125. *Орлабъ*, колонія нѣмцевъ, дв. 40, ж. 226; шк., лѣв.
 126. *Розморъ*, колонія нѣмцевъ, при р. Ингульцѣ, дв. 29, ж. 166; шк.
 127. *Фриденфельдъ*, колонія нѣмцевъ, дв. 40, ж. 219; шк.

31. Вол. Отбѣдо-Васильевская.

128. *Отбѣдо-Васильевка*, с. б. вл., при р. Ингульцѣ, дв. 89, ж. 469; в. пр. (у. г. 60 в.); ц. пр., лѣв. Въ 12 в.—трк. Въ 16 в.—трк. Въ 17 в.—ц. пр.
 129. *Бобровый Кутъ*, колонія нѣмцевъ и евреевъ, при р. Ингульцѣ, дв. 140, ж. 2271; лют. мѣтв. д., евр. мѣтв. д., шк., 2 лѣв.
 130. *Большая Сейдеминуза*, колонія нѣмцевъ и евреевъ, при р. Ингульцѣ, дв. 141, ж. 2197; лют. мѣтв. д., 2 евр. мѣтв. д. шк., лѣв.
 131. *Галазановка*, д. б. вл., при р. Ингульцѣ, дв. 65, ж. 395; 2 лѣв.
 132. *Везеньевка*, д. б. вл., при р. Ингульцѣ, дв. 62, ж. 376; лѣв.
 133. *Елисаветовка* (Тарасова), д. б. вл., при р. Ингульцѣ, дв. 64, ж. 423; 2 лѣв., паромн. перепр. черезъ р. Ингулецъ.
 134. *Ивановка* (Репено), д. б. вл., при р. Ингульцѣ, дв. 50, ж. 322; 2 лѣв.
 135. *Малая Сейдеминуза*, колонія евреевъ, при р. Ингульцѣ, дв. 33, ж. 520; евр. мѣтв. д., лѣв., вин. складъ.
 136. *Павловка*, д. б. гл., при р. Ингульцѣ, дв. 82, ж. 494; лѣв.
 137. *Юрьевка* (Георьевка), д. б. вл., при р. Ингульцѣ, дв. 13, ж. 87; кам. мир. судей.

32. Вол. Погровская.

138. *Покровское* (Вшивое), с. б. г., при рч. Вшивой, дв. 495, ж. 2978; в. пр. (у. г. 150 в.); ц. пр., в. ст. шк., лѣв., баз. по воскресеньямъ.
 139. *Костромское*, с. б. г., дв. 597, ж. 3379; ц. пр., шк., 2 лѣв.

33. Вол. Полтавская.

140. *Полтавка* (Баштанка), с. б. г., при прудѣ, дв. 702, ж. 2846; в. пр. (у. г. 90 в.); ц. пр., шк., в. ст., 12 лѣв., 2 арм. баз. по понедѣльникамъ. Въ 8 в.—мѣтв. д., шк.
 141. *Добрая*, колонія нѣмцевъ и евреевъ, при прудѣ, дв. 121, ж. 1566; лют. мѣтв. д., 2 евр. мѣтв. д., 2 шк., баня, в. ст., 2 лѣв., баз. по воскресеньямъ, ст. ж. д.
 142. *Ефимаръ* (Бугаковка), колонія нѣмцевъ и евреевъ, при р. Ингульцѣ, дв. 131, ж. 1392, лют. мѣтв. д., 2 евр. мѣтв. д., 2 шк., 2 лѣв., баз. по пятницамъ, домъ для начальника 1-го округа.
 143. *Ново-Георгиевка* (Новоигорьевка, Бугакова), д. б. вл., при фонтанѣ, дв. 58, ж. 300; лѣв.

34. Вол. Привольянская.

144. *Привольное*, с. б. г., при р. Ингульцѣ, дв. 630, ж. 3529; в. пр. (у. г. 110 в.); ц. пр., ц. един., 2 шк., в. ст., 10 лѣв. Въ 12 в.—ц. пр., лѣв., 2 арм. 9 мая и 16 декабря. Въ 15 в. ст. ж. д. Въ 20 в.—ц. пр., п. дв.
 145. *Березинцовка* (Забелина, Полковничья, Изобильная), д. б. вл., при рч. Громоклеѣ; дв. 100, ж. 516; 3 лѣв.
 146. *Водяна* (Лорина, Лорера), д. б. вл., при рч. Громоклеѣ, дв. 63, ж. 287; лѣв.

147. *Михайловка* (Семенцова, Шаблевичева), д. б. вл., при рч. Громоклеѣ, дв. 63, ж. 300; лѣв.
 148. *Ново-Вирзуловка* (Вербова), д. б. вл., при р. Ингульцѣ, дв. 72, ж. 539.
 149. *Ново-Полтавка*, колонія евреевъ, при прудѣ, дв. 120, ж. 2104; 2 евр. мѣтв. д., шк., 3 лѣв.

35. Вол. Станиславская.

150. *Станиславъ*, мѣст. б. г., при Днѣпровскомъ лиманѣ, дв. 510, ж. 3131; в. пр. (у. г. 38 в.); ц. пр., шк., в. ст., 11 лѣв., 3 вин. погр., трк., арм. 14 сентября, баз. по воскресеньямъ и праздничнымъ дня. Въ 4 в.—рмбн. в. Въ 7 в.—рмбн. в. Въ 9 в.—2 рмбн. в. Въ 11 в. в. рмбн. в.
 151. *Царско-Даръ*, д. б. г., дв. 143, ж. 1368; мѣтв. д., шк., 2 лѣв.
 152. *Широкая Балка*, д. б. г., при Днѣпровскомъ лиманѣ; дв. 263, ж. 1210; мѣтв. д., шк., 5 лѣв., 2 рмбн. в., вин. погр.

36. Вол. Старошведская.

153. *Старошведская*, колонія нѣмцевъ, при р. Днѣпрѣ, дв. 65, 515; в. пр. (у. г. 81 в.); лют. ц., шк.
 154. *Блостендорфъ* (Костырка), колонія нѣмцевъ, при р. Днѣпрѣ; дв. 52, ж. 773; кат. ц., шк., лѣв.
 155. *Мильгаузендорфъ*, колонія нѣмцевъ, при рч. Космарѣ и Днѣпровскомъ заливѣ; дв. 47, ж. 489; лют. мѣтв. д., лѣв.
 156. *Ново-Бериславъ*, колонія евреевъ, при рч. Космарѣ и Днѣпровскомъ заливѣ; дв. 50, ж. 525; синагога, шк., баня.
 157. *Шламендорфъ* (Гадючая), колонія нѣмцевъ, при рч. Космахѣ и Днѣпровскомъ заливѣ; дв. 46, ж. 474; лют. мѣтв. д., шк.

37. Вол. Терновская.

158. *Терновка* (Болгарка), колонія болг., при Ингульскомъ заливѣ дв. 351, ж. 2524; ц. пр., шк., 3 лѣв.

38. Вол. Тягинская.

159. *Тягинка*, мѣст. б. вл., при рч. Тягинкѣ и заливѣ Днѣпра, дв. 220, ж. 1241; в. пр. (у. г. 40 в.); ц. пр., ссудо-сберег. тов., 5 лѣв., п. дв. Въ 1/4 в.—пчт. и в. ст. Въ 2 в.—рмбн. в. Въ 7 в.—3 рмбн. в.
 160. *Львова*, колонія евреевъ, при р. Днѣпрѣ; дв. 96, ж. 1354; евр. синагога и мѣтв. д., 4 лѣв., баз. по воскресеньямъ.

39. Вол. Широковская.

161. *Широкое*, мѣст. б. г., при р. Ингульцѣ, дв. 779, ж. 4976; в. пр. (у. г. 135 в.); ц. пр., шк., апт., 9 лѣв., вин. складъ, трк., 4 арм. баз. по воскресеньямъ, судебн. прист. и сѣздъ мир. судей.
 162. *Зеленая*, д. б. вл., при р. Ингульцѣ, дв. 36, ж. 244; винок. в.
 163. *Ингулецъ*, колонія евреевъ, при р. Ингульцѣ; дв. 136, ж. 1933; синагога, 3 евр. мѣтв. д., шк., баз. еженедѣльно,
 164. *Новокурское*, с. б. г., при р. Ингульцѣ, дв. 232, ж. 1489; мѣтв. д., шк., лѣв.
 165. *Шестерня*, с. б. г., при р. Ингульцѣ; дв. 469, ж. 2444; ц. пр., шк., 3 лѣв., трк., ренск. погр., 3 арм., баз. по воскресеньямъ.

- пчт. ст., 2 шк., пар. мьн., 4 лвк., баз. черезъ 2 недѣли.
 189. *Гнаденталь*, (Новая Сарата), колонія нѣмцевъ, при рч. Кучельникѣ; дв. 126, ж. 1017; ц. лют., шк., 2 лвк.
 190. *Лизтенгаль*, колонія нѣмцевъ, при рч. Челегидерѣ; дв. 141, ж. 1085; ц. лют., шк.

34. Вол. Староказачья.

191. *Староказачье*, с. б. г. (б. казач.), дв. 485, ж. 2400; в. пр. (у. г. 35 в.); ц. пр., шк., 14. лвк., 6 ренск. погр., баз. по вторникамъ.

35. Вол. Талмазовая.

192. *Талмазы*, с. б. г., при р. Днѣстрѣ; дв. 422, ж. 2117; в. пр. (у. г. 72 в.); ц. пр., шк., лвк. Въ 12 в.—рыбная ловля.
 193. *Антоновка*, д. б. г., при р. Днѣстрѣ; дв. 101, ж. 603.
 194. *Бромлія*, с. б. г., при р. Днѣстрѣ; дв. 183, ж. 1122; ц. пр., шк.
 195. *Позовка*, с. б. г., при р. Днѣстрѣ; дв. 102, ж. 797; ц. пр.
 196. *Пуркары*, с. б. г., при р. Днѣстрѣ; дв. 88, ж. 753; ц. пр.
 197. *Раскайцы*, с. б. г., при р. Днѣстрѣ; дв. 143, ж. 775; ц. пр.
 198. *Чобручи*, с. б. г., при р. Днѣстрѣ, дв. 211, ж. 1093; ц. пр., шк., лвк.

36. Вол. Тарутинская.

199. *Тарутино* (Анчакракъ), колонія нѣмцевъ, дв. 278, ж. 2498; в. пр. (у. г. 104 в.); лют. ц., 3 евр. мѣтв. д., шк., блн., алт., телегр. ст., табачная и прядильн. ф., сукнов., 2 зав. минер. водъ, лвк., 2 тр., 13 вин. погр., баз. черезъ двѣ недѣли.

37. Вол. Татарбунарская.

200. *Татарбунаръ*, с. б. г., при рч. Когильникѣ; дв. 572, ж. 3077; в. пр. (у. г. 65 в.); ц. пр., синагога, 2 шк., лвк., сукнов., зав. минер. водъ, 4 п. дв., 7 вин. погр., 2 тр., баз. по воскресеньямъ. Въ 22 в.—мѣтв. д.
 201. *Паселка*, с. б. г., при рч. Когильникѣ; дв. 104, ж. 637; ц. пр., шк., 2 лвк., 3 вин. погр.

38. Вол. Ташливская.

202. *Ташлыкъ*, с. б. г., при рч. Ташликѣ; дв. 272, ж. 2072; в.

пр. (у. г. 100 в.); ц. пр., шк., 2 лвк., баз. по воскресеньямъ.

203. *Буруджи*, колонія болг., при балкѣ Дракулъ, дв. 229, ж. 1567; ц. пр., шк., лвк.
 204. *Гасанбатыръ*, колонія болг., при рч. Малой Кашлабухъ; дв. 243, ж. 1617; ц. пр., шк., 3 лвк.
 205. *Главанъ*, колонія болг., при балкѣ Али-ага; дв. 209, ж. 1160; ц. пр., шк., 3 лвк.
 206. *Дельжелеръ*, колонія болг., при балкѣ Бакчалія, дв. 250, ж. 1567; ц. пр., шк., лвк.
 207. *Задунасва*, колонія болг., при балкѣ Киргизъ-Китай, дв. 180, ж. 1155; ц. пр., шк., 2 лвк.
 208. *Кодъ-Китай*, колонія болг., при рч. Киргизъ-Китай, дв. 220, ж. 1483; ц. пр., шк., 3 лвк.
 209. *Сели-Оло*, колонія болг., при балкѣ Ташлыкъ Деръ, дв. 256, ж. 1640; ц. пр., шк., 3 лвк.

39. Вол. Теплицкая.

210. *Теплицъ*, колонія нѣмцевъ, при рч. Кушвеникѣ, дв. 133, ж. 1551; в. пр. (у. г. 85 в.); ц. лют., 5 лвк.
 211. *Денвицъ*, колонія нѣмцевъ, дв. 109, ж. 1097; ц. лют., мѣтв. д., лвк.
 212. *Полоцкъ*, колонія нѣмцевъ, дв. 49, ж. 454; мѣтв. д.
 213. *Фершампенуазъ 1-я*, колонія нѣмцевъ, при рч. Кушвеникѣ, дв. 134, ж. 975; мѣтв. д., 3 лвк.
 214. *Фершампенуазъ 2-я*, колонія нѣмцевъ, при балкѣ Ялагѣ, дв. 118, ж. 1179; ц. лют., 2 лвк.

40. Вол. Шабская.

215. *Шабъ*, колонія швейц., при Днѣстровскомъ лиманѣ, дв. 83, ж. 494; в. пр. (у. г. 7 в.); ц. лют., шк., лвк. Въ 7 в.—мѣтв. д.

41. Вол. Эйгентеймская.

216. *Эйгентеймъ* (Бабей 2-й), колонія нѣмцевъ, дв. 64, ж. 462; в. пр. (у. г. 27 в.); мѣтв. д., лвк. Въ 8 в.—лют. мѣтв. д., шк. Въ 15 в.—2 лют. мѣтв. д., шк. Въ 17 в.—шк. Въ 18 в.—лют. мѣтв. д., шк.
 217. *Петровка*, с. б. г., дв. 79, ж. 448; ц. пр.

III. БЕНДЕРСКІЙ УѢЗДЪ.

42. Вол. Абаклѣджабская.

218. *Абаклѣджаба*, с. б. г., при рч. Когильникѣ, дв. 286, ж. 1364; в. пр. (у. г. 75 в.); ц. пр., синагога, шк., 11 лвк., баз. по средамъ. Въ 5 в.—тр. Въ 6 в.—ст. ж. д. Лейпцигъ, буфетъ.
 219. *Садклия*, с. б. г., при рч. Когильникѣ, дв. 217, ж. 1183; ц. пр., шк.

43. Вол. Варницкая.

220. *Варница*, с. б. г., при р. Днѣстрѣ, дв. 128, ж. 614; в. пр. (у. г. 128 в.); ц. пр., шк., хрч.
 221. *Балбоки*, с. б. г., при рч. Бикѣ, дв. 97, ж. 372; ц. пр.

222. *Гербоцы*, с. б. г., при ручьѣ Чаирѣ, дв. 259, ж. 1232; ц. пр.
 223. *Балора*, с. б. г., при рч. Бикѣ, дв. 96, ж. 392; ц. пр.
 224. *Биркашты*, с. б. г., при рчч. Днѣстрѣ и Ботнѣ, дв. 191, ж. 859; ц. пр.
 225. *Талтари*, с. б. г., при ручьѣ Валя-Таратарулуй, дв. 143, ж. 582; ц. пр.
 226. *Фарладаны*, с. б. г., при урочищѣ Козьми-Фарладаны, дв. 162, ж. 633; ц. пр.
 227. *Хаджимусъ* (Османешты), с. б. г., при р. Днѣстрѣ и ов. Балоголашѣ, дв. 119, ж. 539; ц. пр.

44. Вол. Гура-Галбинская.

228. *Гура-Галбина-Че-Мари*, с. цар. при рч. Галбина, дв. 342,

- ж. 1644; в. пр. (у. г. 76 в.); 2 ц. пр., шк., приемный покой, телегр. ст., 6 лvk., баз. по вторникамъ. Въ 15 в.—ц. пр. (безъ богослуженія), пар. мльн. Въ 16 в.—пар. мльн.
229. *Градисты*, с. цар., при рч. Когильникъ, дв. 120, ж. 621; ц. пр.
230. *Каракуй*, с. цар., при урочищъ Черная Балка, дв. 212, ж. 1086; ц. пр., шк., лvk.
231. *Малешты*, с. цар., при рч. Боткиноръ, дв. 184, ж. 974; ц. пр., шк., 2 лvk.
232. *Савидакъ*, с. цар., дв. 110; ж. 681; ц. пр.
233. *Сарато-Галбанъ* (Слободка, Сараша), с. цар., при рч. Саратъ, дв. 314, ж. 1307; ц. пр., шк., 2 лvk.
234. *Ялужевъ*, с. цар., при рч. Ялугъ, дв. 95, ж. 455; ц. пр.

45. Вол. Иозефедорокая.

235. *Иозефедорфа*, селеніе, ж. 298; в. пр. (у. г. в); матв. д. Въ 10 в.—матв. д.

46. Вол. Кайнарская.

236. *Кайнары* (Пугой), с. цар., при рч. Ботя, дв. 456, ж. 2106; в. пр. (у. г. 38 в.); ц. пр., шк., лvk. Въ 5 в.—2 лvk. Въ 8 в.—лvk. Въ 15 в.—ст. ж. д. Злотій, буфетъ. Въ 16 в.—ц. пр., лvk.
237. *Бакчалія*, с. цар., дв. 117, ж. 368; ц. пр.
238. *Ганура*, с. цар., при рч. Ботя, дв. 188, ж. 253; ц. пр.
239. *Джамана*, с. цар., дв. 207, ж. 846; ц. пр.
240. *Барбунъ*, с. цар., дв. 170, ж. 608; ц. пр., приемный покой.
241. *Божкалія*, с. цар., дв. 130, ж. 333; ц. пр.
242. *Сатунов-Троля*, с. цар., дв. 116, ж. 464; ц. пр.

47. Вол. Комратская.

243. *Комратъ*, колонія болг., при рч. Ялугъ, дв. 1000, ж. 5222; в. пр. (у. г. 78 в.); 2 ц. пр., 4 шк., апт., лvk., п. дв., 4 хрч., 3 трк., 43 вин. погр., вин. складъ, баз. по поведълникамъ.
244. *Башкалія*, колонія болг., при рч. Лунгуцъ, дв. 135, ж. 809; ц. пр., шк., вин. погр.
245. *Бешалма*, колонія болг., при рч. Ялугъ, дв. 85, ж. 1750; ц. пр., шк., 3 лvk.
246. *Дезинже*, колонія болг., при балкѣ Дезяже, дв. 360, ж. 1982; ц. пр., шк., 4 лvk.
247. *Вирсовъ* (Башковъ), колонія болг., при рч. Ялугъ, дв. 360, ж. 2262; ц. пр., шк., 2 лvk.
248. *Томай*, колонія болг., при рч. Лунгуцъ, дв. 290, ж. 1926; ц. пр., шк., 2 лvk., 4 вин. погр.
249. *Фермонтиевка*, колонія болг., при рч. Лунгуцъ, дв. 145; ж. 803; ц. пр., шк., лvk.
250. *Чок-Майданъ*, колонія болг., при балкѣ Карла т, дв. 210, ж. 1316; ц. пр., шк., 2 лvk., 2 вин. погр.

48. Вол. Каушанская.

251. *Новые Каушаны*, с. б. г., при рч. Ботя, дв. 425, ж. 1119; в. пр. (у. г. 23 в.); 2 ц. пр., 3 матв. д., шк. пчт. ст., свѣчн. з., 32 лvk., 5 п. дв., 2 хрч., 2 трк., ин. погребъ. баз. по пятницамъ, а по четвергамъ чрезъ двѣ недѣли. Въ 16 в.—рыбная ловля, вин. складъ. Въ 26 в.—2 ц. пр., плотническая маст., мнстр.
252. *Брезой*, с. цар., при дачѣ Брезой и Новые Каушаны, дв. 90, ж. 535.

253. *Займы*, с. б. г., при дачѣ Займа, дв. 227, ж. 1118; ц. пр., шк.
254. *Кирнацены*, с. б. г., при дачѣ Кирнацены, дв. 143, ж. 863; ц. пр.
255. *Опачъ*, с. б. г., при дачѣ Опачъ, дв. 256, ж. 1304; ц. пр., лvk.
256. *Планъ-Штубей* (Финтинъ-Москалуй), д. б. г., при рч. Бошня, дв. 220, ж. 1308.
257. *Самцы*, с. б. г., при дачѣ Самца, дв. 183, ж. 1154; ц. пр.
258. *Старые Каушаны*, с. б. г., при рч. Бошня, дв. 170, ж. 825; ц. пр., этапъ.
259. *Токузы*, с. б. г., при дачѣ Токузъ, дв. 207, ж. 1169; ц. пр., шк.

49. Вол. Тараклійская.

260. *Тараклія*, с. б. г., при балкѣ Шагъ, дв. 304, ж. 1455; в. пр. (у. г. 45 в.); ц. пр., шк., 4 лvk., баз. черезъ двѣ недѣли по четвергамъ. Въ 7 в.—15 лvk., п. дв., баз. по воскресеньямъ. Въ 25 в.—ц. пр., евр. матв. д., блн., 9 лvk., 2 п. дв., пар. мльн., 2 ревск. погр., баз. черезъ 2 недѣли по поведълникамъ.
261. *Баймакля*, д. б. г., при балкѣ Шагъ, дв. 126, ж. 746; лvk.
262. *Батыръ*, с. цар., при урочищѣ Батыръ, дв. 205, ж. 1173; ц. пр.
263. *Колбарышъ Лакъ*, с. цар., при урочищѣ Колбарышъ-Лакъ, дв. 106, ж. 564.
264. *Петровка* (Шага), с. цар., при урочищѣ Шага, дв. 132, ж. 499; ц. пр., евр. матв. д., 14 лvk., 4 п. дв., баз. по воскресеньямъ.
265. *Салкуца*, с. б. г., при урочищѣ Салкуцъ, дв. 316, ж. 1860; ц. пр., лvk.
266. *Стурдзени* (Корбуза), с. цар., при урочищѣ Стурдзени, дв. 253, ж. 1237; ц. пр., 2 лvk.
267. *Троицкое*, с. цар., при урочищѣ Троицкомъ, дв. 146, ж. 916; ц. пр.

50. Вол. Телицкая.

268. *Телица*, с. цар., при р. Днѣстрѣ, дв. 104, ж. 238; в. пр. (у. г. 22 в.); ц. пр., шк. Въ 9 в.—ст. ж. д. Болбока. Въ 13 в.—лvk. Въ 20 в.—лvk.
269. *Гурабыкулуй*, с. цар., при р. Днѣстрѣ, дв. 145, ж. 194; ц. пр., 2 лvk.
270. *Даллаку*, с. цар., при р. Днѣстрѣ, дв. 124, ж. 499; ц. пр.
271. *Коржово*, с. цар., при р. Днѣстрѣ, дв. 128, ж. 185; ц. пр., 2 лvk.
272. *Новая Кобуска*, с. цар., дв. 105, ж. 274; ц. пр., лvk.
273. *Луячени*, с. цар., при р. Днѣстрѣ, дв. 171, ж. 596; ц. пр., лvk.
274. *Рошканы Старые*, с. цар., при рч. Бикъ, дв. 60, ж. 290; ц. пр.
275. *Спяя Висшоры*, с. цар., при р. Днѣстрѣ, дв. 88, ж. 263; ц. пр.
276. *Старая Кобуска*, с. цар., при ставѣ, дв. 98, ж. 839; ц. пр.
277. *Старые Дубосары*, с. цар., при р. Днѣстрѣ, дв. 320, ж. 939; ц. пр., 6 лvk.
278. *Цыцарены-Луцены*, с. цар., при рч. Бикъ, дв. 96, ж. 489; ц. пр.
279. *Шеряны*, с. цар., при р. Днѣстрѣ, дв. 172, ж. 783; ц. пр.

69. Вол. Мотоприенская.

233. *Мотоприно* (Бешка), с. б. г., при рч. Бешкѣ, дв. 536, ж. 3359; в. пр. (у. г. 30 в.); ц. пр., шк., 9 лвк.

70. Вол. Новгородковская.

234. *Новгородка* (Кудовка), мѣст. б. вл., при рч. Вершино-Каменкѣ, дв. 892, ж. 4928; в. пр. (у. г. 50 в.); ц. пр., евр. мѣтв. д., шк., 17 лвк., п. дв., вин. складъ, 4 ярм.: Алексѣевская 17-го марта, Вознесенская, Ильинская 20-го іюля и 8-го ноября, баз. по пятницамъ и воскресеньямъ.
235. *Губовка*, с. б. г., при р. Ингуль, дв. 573, ж. 3253; 2 ц. пр., шк.
236. *Ингульская Каменка*, с. б. г., при ррч. Ингуль и Каменкѣ, дв. 560, ж. 3322; ц. пр., шк., 6 лвк., баз. по воскресеньямъ.
237. *Калиновка*, с. б. г., при р. Ингуль, дв. 332, ж. 2139; ц. пр., шк.
238. *Новотриполька* (Маржановка), с. б. г., при рч. Березовкѣ, дв. 245, ж. 1482; ц. пр., лвк.

71. Вол. Новогеоргиевская.

239. *Новогеоргиевская*, д. б. г., при рч. Тасминѣ, дв. 339, ж. 2597; в. пр. (у. г. 45 в.). Въ 8^{1/2} в.—винок. з.
240. *Резока* (Хорвата), мѣст. б. вл., при рч. Цибульничкѣ, дв. 126, ж. 831; ц. пр., горшечн. з., ярм.
241. *Скубіевка*, д. б. вл., при рч. Цибульничкѣ, дв. 54, ж. 275; всѣ занимаются выдѣлкою горшковъ.
242. *Табуринце*, с. б. г., при р. Днѣстрѣ, дв. 364, ж. 2312; ц. пр., шк., 2 лвк.

72. Вол. Новопрагская.

243. *Новая Прага*, посадь б. г., при рч. Бешкѣ, дв. 1266, ж. 7214, в. пр. (у. г. 20 в.); ц. пр.
244. *Головковка*, с. б. г., при рч. Бешкѣ, дв. 534, ж. 3684; ц. пр., 2 лвк.
245. *Митрофановка*, с. б. г., при прудѣ, дв. 407, ж. 2302; ц. пр., мѣтв. д., шк.

73. Вол. Новостародубская.

246. *Новый Стародуб* (Абрамовка), мѣст. б. г., при ррч. Ингульцѣ, Бешкѣ и Вовнянкѣ, дв. 545, ж. 2811; в. пр. (у. г. 21 в.); ц. пр., евр. мѣтв. д., шк., з. ст., 3 лвк., 3 п. дв., 4 ярм.: Георгіевская 23-го апрѣля, Онуфриевская 12-го іюня, Ильинская 20-го іюня, Парасковіевская 14-го октября, баз. по воскресеньямъ и праздникамъ. Въ 18 в.—лѣси. прст.
247. *Петрово*, с. б. г., при р. Ингульцѣ, дв. 949, ж. 5357; 2 ц. пр., шк., з. ст., 7 лвк., 4 ярм.: Крещенская, Покровская, Гавриловская и Проводная, баз. по воскресеньямъ и праздникамъ.
248. *Чечельевка*, с. б. г., при ррч. Ингульцѣ и Верблюжкѣ, дв. 386, ж. 1812; ц. пр., шк., 2 лвк., баз. по воскресеньямъ и праздникамъ.

74. Вол. Овнянская.

249. *Овнянка* (Яшниковка), с. б. вл., при рч. Овнянкѣ, дв. 52, ж. 339; в. пр. (у. г. 21 в.); ц. пр.
250. *Михайловка* (Золотницкая), с. б. вл., при балкѣ Раскараченвой, дв. 11, ж. 85; ц. пр.

75. Вол. Онуфриевская.

251. *Онуфриевка*, мѣст. б. вл., при рч. Омельничкѣ, дв. 254, ж. 1414; в. пр. (у. г. 35 в.); ц. пр., шк., 5 лвк., 3 ярм.: Средопостная, Никольская 9-го мая и Покровская.
252. *Ивановка*, д. б. вл., дв. 130, ж. 593.
253. *Камбурылевка*, д. б. вл., при рч. Омельничкѣ, дв. 169, ж. 824.
254. *Омельники*, д. б. вл., при рч. Омельничкѣ, дв. 184, ж. 1053.
255. *Омельничка*, д. б. вл., при рч. Омельничкѣ, дв. 41, ж. 227; лвк.
256. *Потовка*, с. б. вл., при рч. Омельничкѣ, дв. 43, ж. 229, ц. пр.

76. Вол. Оситняжская.

257. *Оситняжка*, с. б. вл., при ррч. Ингуль и Крутояркѣ, дв. 188, ж. 1044; в. пр. (у. г. 50 в.); ц. пр. (строится).
258. *Свериновка Большая*, с. б. вл., при р. Ингуль, дв. 116, ж. 547; ц. пр.
259. *Ульяновка* (Марьяновка), с. б. вл., при р. Ингуль, дв. 32, ж. 161; ц. пр.

77. Вол. Павлышовская.

260. *Павлыш*, с. б. г., при рч. Омельничкѣ и прудѣ, дв. 343, ж. 1890; 1-го ст. кв.; в. пр. (у. г. 34 в.); ц. пр., шк., бльн., пчт. ст., 7 лвк., 2 п. дв. Въ 2 в.—ст. ж. д., буфетъ.
261. *Камлянопотоцкое*, с. б. г., при р. Днѣстрѣ, дв. 523, ж. 2246; ц. пр., шк., лвк.

78. Вол. Петровская.

262. *Петровка* (Орловая балка), сц. б. вл., при рч. Орловской Балкѣ, дв. 73, ж. 337; в. пр. (у. г. 35 в.); 3 лвк., кирпи. з. Въ 4 в.—ст. ж. д., буфетъ, 3 лвк., п. дв.
263. *Константиновка* (Станишина), д. б. вл., при рч. Бешкѣ и прудѣ, дв. 72, ж. 343; лвк.
264. *Хвоцеватая* (Орловая балка), сц. б. вл., при рч. Хвоцеваткѣ (Орловой Балкѣ), дв. 37, ж. 189; ц. пр., шк.

79. Вол. Свѣтлопольская.

265. *Пантазіевка*, с. б. вл., при балкѣ Скалевой, дв. 94, ж. 464; в. пр. (у. г. 22 в.); ц. пр. Въ 3 в.—ц. пр.

80. Вол. Сентовская.

266. *Сентов*, с. б. г., при рч. Вершино-Ингуль, дв. 562, ж. 3189; в. пр. (у. г. 90 в.); ц. пр., шк., 8 лвк., ренс. погр., вин. складъ, баз. по воскресеньямъ.

81. Вол. Софиевская.

267. *Софиевка*, мѣст. б. вл., при рч. Боковой, дв. 70, ж. 499; в. пр. (у. г. 70 в.); ц. пр., евр. синагога, 10 лвк., 2 ярм.: 25-го марта и 17-го сентября, баз. по воскресеньямъ.

82. Вол. Стецовская.

268. *Стецовка*, д. б. г., при рч. Тасминѣ, дв. 728, ж. 3871; в. пр. (у. г. 50 в.); шк., пчт. ст., 2 лвк. Въ 8 в.—винок. з.
269. *Андрусовка*, с. б. г., при рч. Тасминѣ, дв. 512, ж. 3060; ц. пр.
270. *Вершац* (Нестеровка), с. б. г., при рч. Ирклеѣ, дв. 441, ж. 2240; 2 ц. пр., шк.

271. *Галазановка*, с. б. г., при рч. Тясминкѣ, дв. 211, ж. 1172; ц. пр.
272. *Болатасево*, с. б. г., при рч. Тясминкѣ, дв. 253, ж. 1274; ц. пр., лѣк.
83. Вол. *Таловобалковская*.
273. *Таловая Балка* (Чумилова), с. б. вл., при прудахъ, дв. 255, ж. 1577; в. пр. (у. г. 27 в.); ц. пр., 4 лѣк.
84. Вол. *Федварьская*.
274. *Федварь*, с. б. г., при рч. Вершино Стверниковѣ, дв. 819, ж. 4927; в. пр. (у. г. 70 в.); ц. пр., шк., 4 лѣк., вни. складъ, баз. по вторникамъ и субботамъ.
85. Вол. *Федоровская*.
275. *Федоровка* (Щербина), мѣст. б. вл., при рч. Боконенькѣ, дв. 35, ж. 205; в. пр. (у. г. 90 в.); ц. пр., пчт. ст.
276. *Большая Кашировка*, д. б. вл., при прудѣ, дв. 34, ж. 188; лѣк.
277. *Грегори-Денисовка* (Большая Тимковская), мѣст. б. вл., при рч. Боконенькѣ, дв. 25, ж. 60; ц. пр.
278. *Николаевка*, д. б. вл., при балкѣ Терноваткѣ и прудѣ, дв. 89, ж. 487; пар. мльн., столярн. маст.
86. Вол. *Шамовская*.
279. *Шамовка*, с. б. вл., при р. Ингульцѣ, дв. 125, ж. 603; в. пр. (у. г. 35 в.); ц. пр.
87. Вол. *Федорская*.
280. *Федорка*, мѣст. б. вл., при рч. Цибулькѣ, дв. 99, ж. 671; в. пр. (у. г. 35 в.); ц. пр., евр. млтв. д., кирп. з., винок. з., баз. черезъ двѣ недѣли по воскресеньямъ. Въ 3 в.—винок. з. Въ 5 в.—пар. мльн. Въ 15 в.—винок. з., пивовар. з., кирп. з. Въ 16 в.—винок. з.
281. *Сильжкова* (Осиповка), д. б. вл., при уроч. Смирнова пруда, дв. 91, ж. 621.
282. *Федоровки* (Ефимова), д. б. вл., при прудѣ, дв. 87, ж. 621

III. АНАНЬЕВСКИИ УѢЗДЪ.

88. Вол. *Александровская*.
283. *Александровка* (Чуйкова), с. б. вл., дв. 90, ж. 465; в. пр. (у. г. 8 в.); ц. пр. Въ 2 в.—ц. пр.
284. *Григорьевка* (Балашова), д. б. вл., дв. 36, ж. 265; трк.
285. *Флориньовка*, д. б. вл., дв. 41, ж. 284; трк.
89. Вол. *Воконская*.
286. *Боконь*, мѣст. б. вл., при рч. Меланкѣ, дв. 108, ж. 651; в. пр. (у. г. 108 в.); ц. пр., евр. млтв. д., лѣк.
287. *Петровка*, д. б. вл., дв. 45, ж. 230; пар. мльн.
90. Вол. *Вологоцуловская*.
288. *Вологоцулово*, мѣст. б. г., дв. 1132, ж. 5177; 1-го ст. кв.; в. пр. (у. г. 25 в.); ц. пр., синагога, млтв. д., блън., шк., п. дв., трк., баз. черезъ 2 недѣли, 2 ярм.: 15-го мая и 15-го августа.
91. Вол. *Врадиевская*.
289. *Врадиевка*, с. б. г., при рч. Бакшанѣ, дв. 721, ж. 3553; в. пр. (у. г. 30 в.); ц. пр., блън., шк., 4 лѣк., баз. черезъ 2 недѣли. Въ 1¹/₂ в.—ст. ж. д. Въ 23 в.—ст. ж. д.
290. *Голта*, с. б. г., при р. Бугѣ, дв. 488, ж. 1343; ц. пр., 2 шк., камера мир. судьи, ст. ж. д., пивов. з., свѣчи. з., 2 трк., 2 п. дв., 19 лѣк., ежедневно тржк.
291. *Брывое Озеро*, с. б. г., при рч. Кодымѣ, дв. 554, ж. 2722; ц. пр., шк., вни. складъ.
292. *Бумароча*, с. б. г., при рч. Кодымѣ, дв. 337, ж. 1170; ц. пр., шк., вни. складъ.
293. *Сырова*, с. б. г., при рч. Кодымѣ, дв. 496, ж. 2437; ц. пр., шк., 2 лѣк.
92. Вол. *Гандрабурская*.
294. *Гандрабурь*, с. б. г., дв. 519, ж. 2733; в. пр. (у. г. 5 в.); ц. пр., шк.
295. *Липецков*, с. б. г., дв. 589, ж. 3039; ц. пр., шк.
- Волости и важнѣйшія селенія Евр. Россіи, вып. VIII.
296. *Точилово*, с. б. г., дв. 309, ж. 1481; ц. пр.
93. Вол. *Гвоздавская*.
297. *Гвоздавка*, с. б. г., при рч. Кодымѣ, дв. 345, ж. 1875; в. пр. (у. г. 25 в.); ц. пр., шк., з. ст., 3 лѣк. Въ 3 в.—ст. ж. д.
298. *Бобринь*, с. б. г., при рч. Кодымѣ, дв. 314, ж. 1775; ц. пр., шк., лѣк., вни. складъ.
299. *Гольма*, с. б. г., при рч. Кодымѣ, дв. 210, ж. 1137; ц. пр.
300. *Ясиново*, мѣст. б. г., при рч. Кодымѣ, дв. 298, ж. 1999; ц. пр., 3 лѣк., черезъ 2 недѣли по вторникамъ баз.
94. Вол. *Головлевская*.
301. *Головлево* (Хуторъ Счастливый), д. б. вл., при рч. Бакшалѣ, дв. 33, ж. 240; в. пр. (у. г. 80 в.).
302. *Бойдановка*, д. б. вл., при р. Бугѣ, дв. 162, ж. 872; шк., 2 лѣк.
303. *Думаневка*, мѣст. б. вл., при рч. Чартолѣ, дв. 31, ж. 169; евр. млтв. д., з. ст., 8 лѣк.
304. *Ивановка* (Лаудановка), с. б. вл., при рч. Бакшалѣ, дв. 33, ж. 142; ц. пр., в. ст., 2 лѣк.
305. *Барловка* (Лекарское), с. б. вл., при рч. Бакшалѣ, дв. 25, ж. 225; ц. пр.
306. *Счастливая*, с. б. вл., при рч. Бакшалѣ, дв. 32, ж. 194; ц. пр., трк., лѣк.
307. *Триполь* (Мариньовка), д. б. вл., при рч. Бакшалѣ, дв. 33, ж. 209; шк.
308. *Федоровка*, д. б. вл., дв. 28, ж. 128; лѣк.
309. *Царедаровка* (Заблюдное), д. б. вл., при прудѣ, дв. 70, ж. 403; шк., вни. складъ.
95. Вол. *Заводовская*.
310. *Заводовка* (Петровка), мѣст. б. вл., при рч. Тингульцѣ, дв. 152, ж. 896; в. пр. (у. г. 90 в.). Въ 1 в.—ц. пр., шк., 4 лѣк., п. дв. Въ 8 в.—3-го ст. кв.; ц. пр., евр. млтв. д., з. ст., синагога, пар. мльн., 48 лѣк., 9 п. дв., гостинница, вни. складъ, 2 ярм., баз. черезъ 2 недѣли.
311. *Болосовка* (Бандицкое), д. б. вл., дв. 86, ж. 462; баз.

96. Вол. Николаевская.

312. *Молово*, с. б. вл., при рч. Тилигуль, дв. 109, ж. 510; в. пр. (у. г. 45 в.); ц. пр., шк., в. ст., лк. Въ 8 в.—ц. пр., евр. млтв. д., 11 лк., 8 вин. погр., п. дв., баз. черезъ 2 недѣли.
313. *Оловяровка*, д. б. вл., при рч. Тилигуль, дв. 40, ж. 259; лк.
314. *Черный Бутъ*, д. б. вл., при рч. Журавль, дв. 100, ж. 629; лк.

97. Вол. Каменко-Мостовская.

315. *Каменный Мостъ*, с. б. вл., при рч. Кодмиль, дв. 140, ж. 697; в. пр. (у. г. 90 в.); ц. пр., шк. Въ 10 в.—ст. ж. д.
316. *Битериновка*, с. б. вл., при рч. Кодмиль, дв. 1230; ц. пр., шк., 6 лк.
317. *Отпавновка*, д. б. вл., дв. 104, ж. 476; шк.

98. Вол. Кантанузовская.

318. *Кантанузовка*, мѣст. б. вл., при р. Бугъ, дв. 70, ж. 509; в. пр. (у. г. 115 в.); ц. пр., евр. млтв. д., шк., в. ст., 55 лк., пар. млын., баз. черезъ 2 недѣли по воскресеньямъ.
319. *Алмечетка*, мѣст. б. вл., при р. Бугъ, дв. 87, ж. 492; ц. пр., шк., лк., 2 ярм., баз. черезъ 2 недѣли.
320. *Новокантанузовка*, д. б. вл., при р. Бугъ, дв. 88, ж. 503.

99. Вол. Кодратовская.

321. *Кодратовка*, с. б. г., дв. 8, ж. 34; в. пр. (у. г. 15 в.); ц. пр. Въ 8 в.—ст. ж. д.
322. *Качуровка*, с. б. вл., дв. 5, ж. 28; ц. пр.
323. *Переломы*, с. б. вл., дв. 16, ж. 73; ц. пр.

100. Вол. Косовская.

324. *Косы*, с. б. вл., дв. 93, ж. 482; в. пр. (у. г. 40 в.); ц. пр., шк.
325. *Виргула*, с. б. вл., при р. Ягорынкъ, дв. 114, ж. 524; ц. пр., пчт. ст., ст. ж. д., мастерскія ж. д., 3 буфета, 6 лк., трк., харч., тркж. ежедневно.

101. Вол. Божановская.

326. *Божановка*, с. б. вл., дв. 138, ж. 1049; (у. г. 12 в.): ц. пр.

102. Вол. Любашевская.

327. *Любашевка* (Черноморское), с. б. вл., при балкѣ Донгенькой, дв. 61, ж. 381; в. пр. (у. г. 25 в.); ц. пр., шк., в. ст., лк.
328. *Сербинка* (Черноморская), с. б. вл., при балкѣ Чешки, дв. 30, ж. 181; евр. млтв. д., лк.

103. Вол. Мариановская.

329. *Мариановка*, мѣст. б. вл., дв. 111, ж. 579; в. пр. (у. г. 35 в.); ц. пр.

104. Вол. Михайловская.

330. *Михайловка* (Майнова), д. б. вл., дв. 338, ж. 1736; в. пр. (у. г. 6 в.). Въ 9 в.—ст. ж. д., буфета. Въ 10 в.—ц. пр.

105. Вол. Мостовская.

331. *Мостовое* (Ляхово, Привольное), мѣст. б. вл., при рч. Чичиклефъ, дв. 42, ж. 291; в. вр. (у. г. 95 в.); ц. пр., евр. снагата, шк., 12 лк.; 4 п. дв., баз. черезъ 2 недѣли. Въ 7 в.—пар. млын.
332. *Змунчилова* (Супрунова), д. б. вл., при рч. Чичиклефъ, дв. 19, ж. 196; трк.
333. *Лидиска* (Скаржинка), с. б. вл., при балкѣ Сухой, дв. 59, ж. 271; ц. пр.

106. Вол. Николаевская 1-я.

334. *Николаевка 1-я* (Ганское), с. б. вл., дв. 175, ж. 892; в. пр. (у. г. 29 в.); 2 п. дв. Въ 3 в.—лк. Въ 8 в.—лк.

107. Вол. Николаевская 2-я.

335. *Николаевка* (Жидовское), мѣст. б. вл., при рч. Чичиклефъ, дв. 41, ж. 199; в. пр. (у. г. 65 в.); ц. пр., евр. млтв. д., шк., з. ст., 8 лк., баз. черезъ 2 недѣли въ воскресенье. Въ 3 в.—камера миров. судьи. Въ 15 в.—трк.

108. Вол. Новопавловская.

336. *Алексеевка* (Врублевка), д. б. вл., при рч. Чешки, дв. 64, ж. 314. Въ 5 в.—в. пр. (у. г. 48 в.); ц. пр., евр. млтв. д., шк., 2 трк., 2 п. дв., 17 лк., баз. по четвергамъ. Въ 1 в.—вин. складъ. Въ 12 в.—ц. пр.
337. *Большая Весселя*, д. б. вл., при балкѣ Столбовой, дв. 8, ж. 46; лют. млтв. д., 2 трк.
338. *Любовь-Александровка*, д. б. вл., при рч. Чешки, дв. 21, ж. 129; лют. млтв. д., шк.
339. *Ново-Васильевка* (Большая Каратаева), д. б. вл., при балкѣ Столбовой, дв. 44, ж. 205; млтв. д., трк., лк.
340. *Филимоновка* (Горчакова), д. б. вл., при балкѣ Столбовой, дв. 20, ж. 191; млтв. д.
341. *Юзефовъ* (Малая Ляхова), д. б. вл., при балкѣ Бакшай, дв. 60, ж. 301; трк.

109. Вол. Пасицельская.

342. *Пасицель*, с. б. г., при рч. Сухой Тилигуль, дв. 514, ж. 2727; в. пр. (у. г. 25 в.); ц. пр. шк. Въ 6 в.—пчт. ст., ст. ж. д., буфета, 2 лк., трк., складъ спирта, баз. ежедневно.
343. *Андриановка*, д. б. г., при рч. Кодмиль, дв. 104, ж. 505.
344. *Байталы*, с. б. г., при рч. Сухой Тилигуль, дв. 308, ж. 1562; ц. пр.
345. *Гидеримы*, с. б. вл., дв. 204, ж. 1079; ц. пр.
346. *Переломы*, с. б. г., при рч. Кодмиль, дв. 314, ж. 1733; ц. пр., шк.
347. *Харитимовка*, д. б. вл., дв. 28, ж. 144; пар. млын.

110. Вол. Петровская.

348. *Петровка* (Карѣева), д. б. вл., при рч. Тилигуль, дв. 70, ж. 360; в. пр. (у. г. 70 в.); з. ст., лк. Въ 8 в.—р.-кат. млтв. д. Въ 11 в.—лют. млтв. д.
349. *Аланыевка* (Струново, Шварповское, Мартыновское), с. б. вл., при рч. Тилигуль, дв. 177, ж. 962; ц. пр., лк.
350. *Богородицкельское* (Сиротинка), с. б. вл., при рч. Тилигуль, дв. 33, ж. 205; ц. пр., лк.

111. Вол. Покровская.

351. *Покровское* (Малатовичева), мѣст. б. вл., при рч. Чичиклеѣ, дв. 186, ж. 864; в. пр. (у. г. 130 в.); ц. пр., шк., з. ст., лвк., п. дв.
 352. *Александровка* (Веселинова, Ильинка), д. б. вл., при рч. Чичиклеѣ, дв. 23, ж. 26; 2 лвк.
 353. *Анновка*, д. б. вл., при рч. Чичиклеѣ, дв. 14, ж. 66; з. ст.
 354. *Дмитріевка*, с. б. вл., при р. Бугѣ, дв. 67, ж. 339; ц. пр.
 355. *Чичиклея*, д. б. вл., при рч. Чичиклеѣ, дв. 92, ж. 453; лвк.

112. Вол. Романко-Валвовская.

356. *Романкова-Балка*, с. б. вл., при балкѣ Романковой, дв. 100, ж. 482; в. пр. (у. г. 85 в.); ц. пр., шк., лвк.
 357. *Грушевка*, д. б. вл., при р. Бугѣ, дв. 138, ж. 764; шк., лвк.
 358. *Ивановка* (Карабельная), д. б. вл., дв. 76, ж. 379; шк.

113. Вол. Ромшадтская.

359. *Ромшадт*, колонія нѣмцевъ, при рч. Чичиклеѣ, дв. 214, ж. 2179; в. пр. (у. г. 99 в.); костель, шк., 5 лвк.
 360. *Мюльен*, колонія нѣмцевъ, при рч. Чичиклеѣ, дв. 111, ж. 1027; костель, шк., 4 лвк.

114. Вол. Святотроицкая.

361. *Святотроицкое*, мѣст. б. вл., при рч. Тельгу, дв. 250, ж. 1199; в. пр. (у. г. 25 в.); ц. пр., евр. млтв. д., з. ст., 8 лвк., 2 вин. погр., баз. черезъ 2 недѣли по воскресеньямъ. Въ 2 в.—камера миров. судьи 4 участка.

115. Вол. Ставровская.

362. *Ставрово*, с. б. вл., дв. 178, ж. 1042; в. пр. (у. г. 30 в.); ц. пр., шк. Въ 3 в.—шк. Въ 9 в.—ц. пр., шк.

116. Вол. Степановская.

363. *Степановка* (Ульяновка), д. б. вл., дв. 74, ж. 369; в. пр. (у. г. 40 в.); шк. Въ 1 в.—ц. пр., синагога, шк., п. дв., тржк. черезъ 2 недѣли по воскресеньямъ.
 364. *Мариано-Чюдаревка* (Грекога), с. б. вл., дв. 56, ж. 704; ц. пр.

117. Вол. Шимковская.

365. *Шимкова*, д. б. вл., при рч. Мокрой Журовкѣ, дв. 66, ж. 338; в. пр. (у. г. 15 в.).

IV. ЕЛИСАВЕТГРАДСКІЙ УѢЗДЪ.

118. Вол. Акимовская.

366. *Акимовка* (Чернече, Якимовка, Дункертъ), мѣст. б. вл., при рч. Кильтенкѣ, дв. 64, ж. 391; в. пр. (у. г. 85 в.); ц. пр., 2 п. дв., баз. по воскресеньямъ.
 367. *Ивановка* (Антиперманова), мѣст. б. вл., при рч. Большой Висѣ, дв. 128, ж. 602; ц. пр., лвк., 2 п. дв., баз. по воскресеньямъ.
 368. *Красный Бутъ*, д. б. вл., при рч. Кильтенкѣ, дв. 20, ж. 105; лвк.

119. Вол. Александровская.

369. *Александровка*, д. б. вл., при рч. Еланцѣ, дв. 60, ж. 329; в. пр. (у. г. 75 в.); шк., кам. мир. судьи. Въ 8 в.—лвк. Въ 12 в.—п. пр.
 370. *Мариуоль* (Юрашева), мѣст. б. вл., при рч. Еланцѣ, дв. 24, ж. 125; з. ст.

120. Вол. Алексѣевская.

371. *Алексѣевка* (Кирьякова), с. б. вл., при рч. Сугоклеѣ, дв. 243, ж. 1207; в. пр. (у. г. 50 в.); ц. пр., лвк., винок. з. (недѣйств.).
 372. *Степановка* (Чеботаевка, Стончина), мѣст. б. вл., при р. Ингулѣ, дв. 37, ж. 144; ц. пр.

121. Вол. Андреевская.

373. *Андреевка*, с. б. вл., при рч. Большой Висѣ, дв. 125, ж. 619; в. пр. (у. г. 68 в.); ц. пр., шк. Въ 6 в.—ц. пр. (строющ.), 4 лвк., пивов. з., кирп. з.
 374. *Трояново*, с. б. вл., при рч. Большой Висѣ, дв. 94, ж. 444; ц. пр., винок. з.

122. Вол. Аннинская.

375. *Аннинское* (Стогово, Божедановка), с. б. вл., при рч. Коноплянкѣ, дв. 37, ж. 262; в. пр. (у. г. 18 в.); ц. пр. Въ 8 в.—трк.
 376. *Вишняковка*, д. б. вл., при балкѣ Чебанкѣ, дв. 27, ж. 149; трк.
 377. *Германовка* (Анпова), д. б. вл., при балкѣ Чебанкѣ, дв. 25, ж. 155; шк., кам. мир. судьи.
 378. *Драчевка* (Бородкина), д. б. вл., при рч. Лозоваткѣ, дв. 160, ж. 545.
 379. *Карловка* (Анпова), д. б. вл., при рч. Каменоватой Суклеѣ, дв. 57, ж. 497; шк.
 380. *Старый Данцигъ* (Альтъ Данцигъ), колонія нѣмцевъ, при рч. Каменоватой Суклеѣ, дв. 50, ж. 649; лют. ц., шк.
 381. *Ведоровка* (Бородкино, Сиротское), д. б. вл., при рч. Лозоваткѣ, дв. 60, ж. 291; шк.

123. Вол. Анновская.

382. *Анновка* (Безродное, Шиндово), мѣст. б. вл., при рч. Мазницѣ, дв. 65, ж. 368; в. пр. (у. г. 67 в.); ц. пр., з. ст., шк., 4 лвк., п. дв., вин. складъ, баз. по воскресеньямъ.
 383. *Бернардовская* (Воробьевка), д. б. вл., при рч. Костоватой, дв. 33, ж. 182; лвк.

124. Вол. Антоновская (Шамовка).

384. *Антоновка* (Шамовка), д. б. вл., при рч. Березовкѣ, дв. 36, ж. 202; в. пр. (у. г. 40 в.).
 385. *Бренчаватая* (Требниновка), д. б. вл., при рч. Березовкѣ, дв. 63, ж. 371; вин. складъ.

125. Вол. Вешбараконная.

386. *Вешбаракон*, с. б. вл., при рч. Тамлинь, дв. 175, ж. 796; в. пр. (у. г. 68 в.); ц. пр., в. ст. Въ 4 в.—п. дв. Въ 9 в.—п. дв. Въ 12 в.—п. дв.

126. Вол. Верезовская.

387. *Березовское*, с. б. г., при рч. Березовъ, дв. 408, ж. 1886; в. пр. (у. г. 80 в.); ц. пр., шк., 2 лвк., в. дв., баз. по воскресеньямъ.

127. Вол. Вольшевышовская.

388. *Большая Выска*, с. б. г., при рч. Большой Высь, дв. 745 ж. 3314; в. пр. (у. г. 306); ц. пр., евр. млтв. д., 3 п. дв., баз. ежедневно.

128. Вол. Вратская.

389. *Братское* (Живковка Станковичева), мѣст. б. вл., при рч. Мертвоводъ, дв. 142, ж. 634; в. пр. (у. г. 90 в.); з. ст. Въ 1/2 в.—ц. пр., евр. млтв. д., лвк., баз. по понедельникамъ. Въ 6 в.—ч., пар. млтв., лвк. Въ 12 в.—2 трк.
390. *Надеждовка* (Ломанчево), д. б. вл., дв. 98, ж. 524.
391. *Ново-Александровка* (Радковка), д. б. г., дв. 115, ж. 668.

129. Вол. Велидаровская.

392. *Велидаровка* (Пулевичева, Егоровка), д. б. вл., при рч. Гниломъ Еланцъ, дв. 39, ж. 195; в. пр. (у. г. 100 в.). Въ 1 в.—р.-кат. п. Въ 12 в.—прот. млтв. д.

130. Вол. Веселовская.

393. *Веселовка* (Сагайдоковка), сд. б. вл., при рч. Большой Высь, дв. 61, ж. 317; в. пр. (у. г. 35 в.). Въ 14 в.—пчт. ст.
394. *Максимово* (Чорбино), с. б. вл., при рч. Большой Высь, дв. 24, ж. 71; ц. пр.

131. Вол. Виктория-Штатская.

395. *Виктория-Штат* (Марково), мѣст. б. вл., при рч. Кочаринкѣ, дв. 32, ж. 132; в. пр. (у. г. 95 в.); ц. пр. Въ 5 в.—ц. пр., п. дв.
396. *Валовка*, д. б. вл., при рч. Кочаринкѣ, дв. 22, ж. 122; з. ст., лвк.
397. *Кербовка*, д. б. вл., при балкѣ Гнилой, дв. 33, ж. 180; п. дв.

132. Вол. Витязевская.

398. *Витязевка* (Нечаявка), мѣст. б. вл., при рч. Мертвоводъ, дв. 107, ж. 518; в. пр. (у. г. 70 в.); ц. пр., з. ст., 5 лвк., баз. ежедневно. Въ 7 в.—ц. пр.
399. *Лозовица 2-я* (Дончино), д. б. вл., при рч. Лозоваткѣ, дв. 66, ж. 306; евр. млтв. д., баз. по воскресеньямъ.
400. *Соріиска* (Красная), д. б. вл., при рч. Мертвоводъ, дв. 40, ж. 232; ссулю-сберег. товарищество.

133. Вол. Владимировская.

401. *Владимировка* (Княжка, Левшино), с. б. вл., при рч. Дядовой Балкѣ, дв. 117, ж. 454; в. пр. (у. г. 72 в.); ц. пр., шк., 2 лвк.
402. *Аерилеска*, д. б. вл., при прудѣ, дв. 43, ж. 198; шк.

403. *Неапока* (Селевина), д. б. вл., при рч. Дядовой Балкѣ, дв. 60, ж. 318; шк.

404. *Осиковата*, д. б. вл., при рч. Осиковатой, дв. 100, ж. 525.

134. Вол. Вознесенская.

405. *Бугское Предимствѣ* (Мертвовайское, Нашайловка), сел. б. г., при р. Бугѣ, дв. 907, ж. 4493; в. пр. (у. г. 130 в.); ц. пр., шк., 2 лвк.
406. *Александровка*, с. б. г., при р. Бугѣ, дв. 459, ж. 3370; ц. пр., евр. млтв. д., шк., пчт. ст., з. ст., 7 лвк.
407. *Арнаутовка* (Визиряни), с. б. г., при р. Бугѣ, дв. 369, ж. 1861; ц. пр., шк., пчт. ст., лвк.
408. *Болгарка*, д. б. г., при р. Бугѣ, дв. 186, ж. 867; шк., 2 лвк.
409. *Вознесенскій Поселокъ* (Штундова), пос. б. г., при рч. Мертвоводъ, дв. 105, ж. 678.
410. *Новомирорьскя*, с. б. г., при р. Бугѣ, дв. 217, ж. 953; ц. пр., шк.
411. *Ракова*, д. б. г., при р. Бугѣ, дв. 190, ж. 975; шк.

135. Вол. Возсіятская.

412. *Возсіятское*, с. б. г., при рч. Гроноклеѣ, дв. 565, ж. 2102; в. пр. (у. г. 95 в.); ц. пр., 4 лвк., баз. черезъ 2 недѣли по воскресеньямъ.

136. Вол. Вороновская.

413. *Вороновка* (Петрикова), с. б. вл., при рч. Черномъ Тамлинь, дв. 40, ж. 195; в. пр. (у. г. 55 в.); ц. пр., шк., лвк.
414. *Столювка*, д. б. вл., при рчч. Донской и Тамлинь, дв. 15, ж. 82; лвк.

137. Вол. Глодоская.

415. *Глодосы* (Сухой Тамлинь), мѣст. б. г., при рч. Сухомъ Тамлинь, дв. 1116, ж. 5343; в. пр. (у. г. 75 в.); 2 ц. пр., шк., 2 лвк., баз. по пятницамъ.

138. Вол. Грузчанская.

416. *Грузкое*, с. б. г., при рч. Грузкой, дв. 566, ж. 2397; в. пр. (у. г. 63 в.); ц. пр., шк., з. ст., лвк.
417. *Благодѣлная*, д. б. вл., при рч. Грузкой, дв. 50, ж. 222; пивовар. з. (недѣйств.).
418. *Новока* (Шестаковка), д. б. вл., при рч. Грузкой, дв. 35, ж. 180; пчт. ст., ст. ж. д., лвк.
419. *Николовское* (Кардашево), с. б. вл., при рч. Каменоватой Суклеѣ, дв. 55, ж. 237; ц. пр.
420. *Оселлизово* (Павл. вское), с. б. вл., при рч. Кульничкѣ, дв. 28, ж. 141; ц. пр.

139. Вол. Добровольничковская (Акадатовка).

421. *Добровольничковка* (Резуцкое), мѣст. б. вл., при рч. Доброй, дв. 97, ж. 521; в. пр. (у. г. 90 в.); 2 ц. пр., 2 евр. млтв. д., шк., блн., ант., вни. складъ, пар. млтв., 26 лвк., трк., 6 п. дв., баз. черезъ 2 недѣли по воскресеньямъ.
422. *Дружелюбовка* (Клецацкое), д. б. вл., при рч. Тамлинь, дв. 40, ж. 226; вни. складъ.
423. *Станковичевская* (Воробьева), д. б. вл., при рч. Сухомъ Тамлинь, дв. 35, ж. 263; шк.

140. Вол. *Еланецкая*.

424. *Еланец*, с. б. г., при рч. Гниломъ Еланцѣ, дв. 470, ж. 2479; в. пр. (у. г. 90 в.); ц. пр., шк., з. ст., 8 лvk., баз. еженедѣльно.
425. *Сербулова*, с. б. г., при балкѣ Кавуцннѣ, дв. 261, ж. 1568; мѣтв. д., шк., з. ст., 3 лvk.
426. *Соленое* с. б. г., при балкѣ Соленой, дв. 310, ж. 1797; ц. пр., шк., 3 лvk.

141. Вол. *Влынская* (Новоукраинская).

427. *Злннка*, мѣст. б. г., при рч. Дубовѣ, дв. 1183, ж. 5927; в. пр. (у. г. 56 в.); 2 ц. пр., евр. мѣтв. д., шк., вин. складъ, 9 лvk., баз. въ пятницу еженедѣльно. Въ 5 в.—трк.

142. Вол. *Казанцовская*.

428. *Базанка*, с. б. г., при рч. Висунѣ, дв. 884, ж. 4881; в. пр. (у. г. 80 в.); 2 ц. пр., евр. мѣтв. д., шк., з. ст., 13 лvk., трк., вин. складъ, 2 п. дв., 5 ярм.: 25-го марта, 1-го мая, 14-го сентября, баз. по воскресеньямъ. Въ 5 в.—мѣтв. д., шк. Въ 7 в.—ст. ж. д.

143. Вол. *Каменная*.

429. *Каменка* (Булацены), с. б. вл., при рч. Высь, дв. 82, ж. 456; в. пр. (у. г. 56 в.); ц. пр., кирп. з. Въ 6 в.—кирп. з.
430. *Марьеска* (Лобри), д. б. вл., дв. 108, ж. 456; 2 трк.
431. *Петровка*, с. б. вл., при источникѣ Петровскомъ, дв. 17, ж. 103; ц. пр.

144. Вол. *Катериновская*.

432. *Катериновка*, д. б. вл., при рч. Малой Корабельной дв. 83, ж. 475; в. пр. (у. г. 90 в.).
433. *Воеводская* (Акацатова, Корабельная), д. б. вл., при рч. Корабельной, дв. 74, ж. 464; лvk., пар. мльн., винок. з.
434. *Михайлевка*, д. б. вл., при балкѣ Корабельной Малой и прудѣ, дв. 83, ж. 455; лvk., пар. мльн.
435. *Орловое-Поле* (Олейникова), мѣст. б. вл., при балкѣ Малой Корабельной и прудѣ, дв. 27, ж. 159; евр. мѣтв. д., 2 лvk., баз. по воскресеньямъ.

145. Вол. *Кетрисановская*.

436. *Кетрисановка*, с. б. вл., при рч. Громоклѣ, дв. 26, ж. 134; в. пр. (у. г. 66 в.); ц. пр., лvk., пчт. ст.
437. *Гордо-Васильевка*, д. б. вл., при рч. Громоклѣ, дв. 11, ж. 45; лvk.
438. *Громоклѣ*, д. б. вл., при рч. Громоклѣ, дв. 30, ж. 345; евр. мѣтв. д., 2 лvk.

146. Вол. *Компаньевская*.

439. *Компаньевка* (Титово), с. б. вл., при рч. Камышеватой, дв. 73, ж. 384; в. пр. (у. г. 25 в.); ц. пр., з. ст. Въ 7¹/₂ в.—ч. Въ 9 в.—пчт. ст.
440. *Александровка* (Зеленовка, Вшивая), д. б. вл., при рч. Вшивой, дв. 60, ж. 281; шк.
441. *Бамышевская* (Боговскаго), д. б. вл., при рч. Камышеватой, дв. 109, ж. 625; шк.
442. *Красновертка*, д. б. вл., при рч. Камышеватой и прудахъ, дв. 64, ж. 305; шк.

443. *Марьяновка* (Марьяновича), д. б. вл., при рч. Вшивѣ, дв. 53, ж. 286; шк.

147. Вол. *Константиновская*.

444. *Константиновка*, с. б. г., при р. Бугѣ, дв. 527, ж. 2663; в. пр. (у. г. 120 в.); ц. пр., евр. мѣтв. д., з. ст., шк., 11 лvk. Въ 3 в.—мѣтв. д., шк.
445. *Арбузинка*, с. б. г., при рч. Арбузинкѣ, дв. 735, ж. 3995; ц. пр., шк., вин. складъ, 8 лvk.
446. *Новокрасное*, с. б. г., при рч. Корабельной, дв. 351, ж. 1808; ц. пр., шк., 4 лvk.
447. *Семеновка*, с. б. г., при р. Бугѣ, дв. 424, ж. 2478; ц. пр., шк., 22 лvk.
448. *Сергеевка*, с. б. г., при рч. Камыше атой, дв. 185, ж. 985; ц. пр., шк., 2 лvk.

148. Вол. *Липнянская*.

449. *Липняжка*, с. б. г., при рч. Сухомъ Ташлыкѣ, дв. 664, ж. 3159; в. пр. (у. г. 105 в.); ц. пр., шк., 6 лvk., вин. складъ, 2 п. дв. Въ 7 в.—сукувал.

149. Вол. *Лозоватская*.

450. *Лозоватка*, д. б. вл., при р. Ингулѣ, дв. 32, ж. 208; в. пр. (у. г. 35 в.); шк. Въ 5 в.—ц. пр.

150. Вол. *Лысогорская*.

451. *Лысая Гора*, мѣст. б. г., при рч. Черномъ Ташлыкѣ, дв. 730, ж. 3068; в. пр. (у. г. 120 в.); 2 ц. пр., евр. мѣтв. д., з. ст., 8 лvk., 3 п. дв., баз. по вторникамъ.
452. *Благодатное*, с. б. г., при рч. Корабельной, дв. 322, ж. 1838; ц. пр., лvk.
453. *Песчаный Бродъ*, с. б. г., при рч. Черномъ Ташлыкѣ, дв. 662, ж. 2994; ц. пр., з. ст., 4 лvk.

151. Вол. *Любомирская*.

454. *Любомирка*, мѣст. б. вл., при рч. Черномъ Ташлыкѣ, дв. 183, ж. 843; в. пр. (у. г. 95 в.); ц. пр., шк., 5 лvk.
455. *Иматовка*, д. б. вл., при балкѣ Игватовѣ, дв. 133, ж. 717; шк.
456. *Помошная*, д. б. вл., при балкѣ Помошной, дв. 123, ж. 654; вин. к. з.

152. Вол. *Маловысковская*.

457. *Малая Выска* (Кудешова), мѣст. б. вл., при рч. Малой Высь, дв. 486, ж. 2759; в. пр. (у. г. 50 в.); ц. пр., евр. мѣтв. д., шк., 10 лvk., винок. з. Въ 6 в.—п. дв. Въ 8 в.—кирп. з.
458. *Александровка* (Петровка, Лутковка, Ясеноватка), мѣст. б. вл., при прудѣ и балкѣ Малой Высь, дв. 93, ж. 493; ц. пр., 2 лvk.
459. *Ново-Александровка* (Гапсико), д. б. вл., дв. 20, ж. 139; трк.
460. *Пальевка*, с. б. г., при рч. Малой Высь, дв. 310, ж. 1488; ц. пр., лvk.

153. Вол. *Мигѣвская*.

461. *Мигѣ*, с. б. вл., при р. Бугѣ, дв. 177, ж. 900; в. пр. (у. г. 120 в.); ц. пр., шк., 2 лvk., трк.
462. *Становка* (Юрчевское, Кучевское), мѣст. б. вл., при рч. Корабельной, дв. 18, ж. 84; евр. мѣтв. д., пчт. ст., 6 лvk.

154. Вол. Надлаевская.

463. *Надлаев* (Клитень), с. б. г., при рчч. Высь и Китенькѣ, дв. 411, ж. 2020; в. пр. (у. г. 100 в.); ц. пр., шк., приемный покой. Въ 6 в.—грк.
464. *Живановка* (Михайловка, Глевка), с. б. вл., при рч. Высь, дв. 114, ж. 551; ц. пр.
465. *Колыболота*, с. б. г., при рчч. Высь и Ольшанкѣ, дв. 541, ж. 2518; ц. пр., шк., 7 лвк., 3 п. дв., баз. по понедѣльникамъ.
466. *Ольшанка* (Ивановка), д. б. вл., дв. 39, ж. 281; мятв. д.
467. *Петростров*, с. б. г., при рч. Высь, дв. 492, ж. 2309; ц. пр., шк.
468. *Тимофьевка*, с. б. вл., при балкѣ Вшивой, дв. 90, ж. 492; ц. пр.

155. Вол. Печавская.

469. *Печавка* (Жуково), с. б. вл., при рч. Сугоклеѣ, дв. 102, ж. 472; в. пр. (у. г. 37 в.); ц. пр., з. ст., лвк.
470. *Александровка* (Абестасова), с. б. вл., при рч. Сугоклеѣ, дв. 50, ж. 210; ц. пр., лвк.
471. *Семиковская*, с. б. вл., при рч. Камышеваткѣ, дв. 25, ж. 131, ц. пр.

156. Вол. Ново-Архангельская.

472. *Ново-Архангельское*, с. б. г., при рчч. Синюхѣ и Торговичкѣ, дв. 696, ж. 2512; в. пр. (у. г. 120 в.); ц. пр., шк., 19 лвк., 2 вив. погр., баз. черезъ 2 недѣли по воскресеньямъ.
473. *Скалово*, с. б. г., при рчч. Синюхѣ и Высь, дв. 541, ж. 2091; ц. пр., шк.
474. *Терновка*, с. б. г., при рч. Синюхѣ и ручьѣ Терновкѣ, дв. 496, ж. 2278; ц. пр., шк.
475. *Тимковка*, с. б. г., при прудахъ, дв. 757, ж. 3810; ц. пр., шк., 5 лвк., 2 вив. склада, ренск. погр.

157. Вол. Ново-Миргородская.

476. *Ново-Миргород*, слобода б. г., при рч. Большой Высь, дв. 652, ж. 3125; в. пр. (у. г. 61 в.); ц. пр., бгд., шк., 6 лвк., пивов. з., кирп. з.
477. *Коробчино*, с. б. г., при рч. Большой Высь, дв. 643, ж. 3116; ц. пр., шк., лвк.
478. *Мортюшанка*, с. б. г., при рч. Большой Высь, дв. 601, ж. 3221; ц. пр., шк., 4 лвк.

158. Вол. Обнововская.

479. *Обнововка* (Михальги), с. б. вл., при рч. Грузкой, дв. 132, ж. 621; в. пр. (у. г. 10 в.); ц. пр., шк., лвк.
480. *Арнаутовка* (Красномазова), д. б. вл., при рч. Сугоклеѣ Каменоватой, дв. 50, ж. 291; шк.
481. *Большая Мамайка*, д. б. вл., при рч. Мамайкѣ и р. Ингулѣ, дв. 127, ж. 616.
482. *Делеково*, с. б. г., при рчч. Ингулѣ и Грузкой, дв. 418, ж. 1982; 2 ц. пр., шк., лвк.
483. *Урляновка* (Соколовка); д. б. вл., при рч. Сугоклеѣ Каменоватой, дв. 111, ж. 569; шк.

159. Вол. Ольгопольская.

484. *Ольгополь* (Графское), мѣст. б. вл., при рч. Громоклеѣ, дв. 111, ж. 589; в. пр. (у. г. 86 в.); ц. пр., 6 лвк., вив. складъ,

арм. вредоносная. баз. черезъ 2 недѣли по воскресеньямъ. Въ 1 в.—пчт. ст.

485. *Крутоярка* (Ивановка), д. б. вл., при рч. Громоклеѣ, дв. 19, ж. 117; лвк.
486. *Прюта* (Остенъ-Сакенъ), с. б. вл., при рч. Богодушной, дв. 21, ж. 171; 2 ц. пр., скать, шк.

160. Вол. Ольшановская.

487. *Ольшанка* (Маслова), с. б. г., при рч. Синюхѣ, дв. 620, ж. 4296; в. пр. (у. г. 120 в.); ц. пр., евр. мятв. д., шк., з. ст., вив. складъ, 8 лвк., баз. по пятницамъ. Въ 20 в.—ст. ж. д.
488. *Добрянка*, с. б. г., при рчч. Синюхѣ и Сухомъ Ташлыкѣ, дв. 458, ж. 2689; ц. пр., шк., з. ст., 3 лвк., баз. черезъ 2 недѣли въ воскресенье.
489. *Синюхинъ Бродъ*, с. б. г., при рч. Синюхѣ, дв. 331, ж. 2014; ц. пр., шк.

161. Вол. Осичановская.

490. *Большія Осички*, д. б. вл., при рч. Синюхѣ, дв. 75, ж. 480; в. пр. (у. г. 120 в.); ч., вивок. з.
491. *Исаевка*, д. б. вл., при рч. Синюхѣ, дв. 37, ж. 171; ч.
492. *Исаевка*, с. б. вл., при рч. Черномъ Ташлыкѣ, дв. 26, ж. 185; ц. пр., п. дв.

162. Вол. Павловская.

493. *Павловскі* (Новоукраинка), посадъ б. г., при рчч. Черномъ и Донскомъ Ташлыкѣхъ, Грузкой и Помощной, дв. 1443, ж. 6635; в. пр. (у. г. 61 в.); 2 ц. пр., 2 евр. мятв. д., шк., пчт. ст., з. ст., 4 лвк., 5 грк., 4 п. дв., 2 арм.: Середопостная и Вовдженская, баз. еженедѣльно. Въ 2 в.—ст. ж. д.

163. Вол. Панчевская.

494. *Панчев*, с. б. г., при рч. Большой Высь, дв. 707, ж. 3431; в. пр. (у. г. 45 в.); ц. пр., шк., 4 лвк., баз. по воскресеньямъ.
495. *Конижъ*, с. б. г., при рч. Большой Высь, дв. 552, ж. 2596; ц. пр., шк.
496. *Шаково*, с. б. вл., при рч. Сухомъ Ташлыкѣ и прудѣ, дв. 78, ж. 371; ц. пр.

164. Вол. Плетено-Ташлыкская.

497. *Плетеный Ташлыкъ*, с. б. г., при рч. Ташлыкѣ, дв. 758, ж. 3317; в. пр. (у. г. 45 в.); ц. пр., евр. мятв. д., шк., 17 лвк., 4 п. дв., баз. по понедѣльникамъ. Въ 4 в.—пар. мятв., ст. ж. д., кирп. з., п. дв.
498. *Аникеевка*, с. б. вл., при рч. Высь, дв. 74, ж. 599; ц. пр., лвк., п. дв.

165. Вол. Ровенская.

499. *Ровенск*, мѣст. б. г., при рч. Черномъ Ташлыкѣ, дв. 1484, ж. 9534; в. пр. (у. г. 45 в.); 3 ц. пр., евр. мятв. д., шк., 34 лвк., 3 п. дв., 4 вив. погр., 3 грк., арм. маслянская, баз. еженедѣльно. Въ 8 в.—п. дв.

166. Вол. Семеновская.

500. *Семеновскі* (Семеновская), мѣст. б. вл., при балкахъ

- Семинастой и Любчикъ, дв. 64, ж. 306; в. пр. (у. г. 35 в.); ц. пр., шк., в. ст., винок. з. (недѣйств.).
501. *Дымина* (Михайловка), д. б. вл., при рч. Сугаклеѣ, дв. 82, ж. 382; кам. мир. судьи, шк.
502. *Ивановка*, с. б. вл., при рч. Черномъ Ташлыкѣ, дв. 137, ж. 670; ц. пр., шк.
503. *Захарьевка* (Кислякова), д. б. вл., при рч. Черномъ Ташлыкѣ, дв. 127, ж. 643.

167. Вол. Серезлиевская.

504. *Серезлиевка*, с. б. вл., при рч. Кочарникѣ, дв. 61, ж. 214; в. пр. (у. г. 110 в.); ц. пр., шк. Въ 6 в.—евр. мѣтв. д.
505. *Ивановка* (Ржева, Кырякова), д. б. вл., при рч. Торговчикѣ, дв. 40, ж. 177; винок. в., вин. складъ.
506. *Марьяновка* (Васильевка), мѣст. б. вл., при ур. Безъмянномъ, дв. 43, ж. 285; ч., евр. мѣтв. д., 17 лѣк., п. дв., тржкн.

168. Вол. Сѣдневская.

507. *Спленевка*, мѣст. б. вл., при р. Ингулѣ, дв. 38, ж. 247; в. пр. (у. г. 60 в.); ц. пр., евр. мѣтв. д., 54 лѣк., трж., п. дв., 8; арм., баз. 2 раза въ недѣлю.
508. *Александровка* (Арте), д. б. вл., при р. Ингулѣ, дв. 32, ж. 183; шк.
509. *Анювка* (Трескинова), д. б. вл., при р. Ингулѣ, дв. 63, ж. 334; шк., пар. мѣлн.
510. *Вараировка* (Бабенкова), д. б. вл., при балкѣ Сагайдачекъ дв. 6, ж. 15; столарн. маст.
511. *Израилевка*, колонія евреевъ, при рч. Березовкѣ, дв. 87, ж. 1253; евр. мѣтв. д., шк., 2 лѣк., баз. еженедѣльно.
512. *Ингулецъ* (Бабанка), д. б. г., при р. Ингулѣ, дв. 120, ж. 627, мѣтв. д., шк.
513. *Кукушевка* (Томашевка), д. б. вл., при р. Ингулѣ, дв. 39, ж. 208; шк.
514. *Орошанка*, д. б. вл., при р. Ингулѣ, дв. 24, ж. 110; шк.
515. *Сагайдакъ*, колонія евреевъ, при урочищѣ Сагайдакъ, дв. 58, ж. 644; евр. мѣтв. д.
516. *Устиновка*, с. б. г., при рч. Березовкѣ, дв. 558, ж. 3228; ц. пр., евр. мѣтв. д., шк., 7 лѣк., баз. по понедѣльникамъ.

169. Вол. Татаровская.

517. *Татаровка* (Дорофьевка), мѣст. б. вл., при рч. Вшивой, дв. 15, ж. 64; в. пр. (у. г. 62 в.); ц. пр., евр. мѣтв. д., шк., в. ст., лѣк., баз. еженедѣльно.

170. Вол. Трикратская.

518. *Трикраты* (Спаржинка), мѣст. б. вл., при рч. Арбузинкѣ, дв. 140, ж. 685; в. пр. (у. г. 110 в.); ц. пр., в. ст., 4 лѣк., 3 арм.: въ недѣлю Ваѣй, въ Вознесенье и 8-го ноября. Въ 5 в.—пар. мѣлн. Въ 13 в.—п. дв.
519. *Николовска*, д. б. вл., при прудѣ, дв. 70, ж. 442; п. дв.
520. *Новоселовка*, д. б. вл., при рч. Арбузинкѣ, дв. 98, ж. 425; лѣк.
521. *Петропавловка*, д. б. вл., при рч. Мертвоводѣ, дв. 93, ж. 561.

171. Вол. Фурмановская.

522. *Фурмановка*, д. б. вл., при прудѣ, дв. 69, ж. 338; в. пр. (у. г. 75 в.).

172. Вол. Хмѣлевская.

523. *Хмѣлево*, мѣст. б. вл., при рч. Кельтенкѣ, дв. 256, ж. 1358; в. пр. (у. г. 65 в.); ц. пр., евр. мѣтв. д., 9 лѣк., 3 п. дв., баз. по воскресеньямъ.
524. *Дозоватка* (Самохвалова), д. б. вл., при рч. Самохвалкѣ, дв. 134, ж. 665.
525. *Марьянполь* (Дымина), с. б. вл., при прудѣ, дв. 62, ж. 310; ц. пр.
526. *Петропавловка* (Шнядова), с. б. вл., при рч. Дозоваткѣ, дв. 68, ж. 350; ц. пр.
527. *Янополь* (Уманское), мѣст. б. вл., при рч. Кельтенкѣ, дв. 113, ж. 594; ц. пр., винок. з., баз. по пятницамъ.

173. Вол. Щербановская.

528. *Щербани*, с. б. г., при рч. Еланцѣ, дв. 865, ж. 1803; в. пр. (у. г. 120 в.); ц. пр., шк., в. ст., 3 лѣк., баз. по воскресеньямъ.
529. *Влоусовка*, с. б. г., при р. Бугѣ, дв. 320, ж. 1492; ц. пр., в. ст., лѣк.
530. *Мизайловка*, д. б. г., при р. Бугѣ, дв. 133, ж. 798; мѣтв. д., шк., пчт. ст., лѣк.
531. *Троицкое*, с. б. г., при р. Бугѣ и рч. Еланцѣ, дв. 353, ж. 1546; ц. пр., шк., 3 лѣк., 3 известковыя печи.

174. Вол. Эрделевская.

532. *Эрделее* (Эрделевка), с. б. вл., при балкѣ безъмянной, дв. 76, ж. 355; в. пр. (у. г. 67 в.); ц. пр., 2 лѣк. Въ 6 в.—шк. Въ 7 в.—евр. мѣтв. д., баз. по вторникамъ. Въ 12 в.—евр. мѣтв. д., 3 лѣк.
533. *Миролобовка* (Савнарка), д. б. вл., при балкѣ Отрадной, дв. 106, ж. 535.
534. *Николовска* (Винтелева), мѣст. б. вл., при рч. Вольшой Вискѣ, дв. 77, ж. 530; ц. пр.

V. ОДЕССКІИ УѢЗДЪ.

175. Вол. Александровская.

535. *Александровка* (Сичевка), мѣст. б. г., при Григорьевскомъ лиманѣ, дв. 180, ж. 1129; в. пр. (у. г. 35¹/₂ в.); ц. пр., шк., пчт. ст., 2 лѣк., п. дв. Въ ¹/₄ в.—п. дв., лѣк.
536. *Аннеталь* (Бѣлары), колонія нѣмцевъ, при балкѣ Сичевкѣ, дв. 40, ж. 274; лют. мѣтв. д., шк., лѣк.

176. Вол. Александрфельдская.

537. *Александрфельды* (Адамовка), колонія нѣмцевъ, при рч. Сасики, дв. 45, ж. 258; в. пр. (у. г. 75 в.); лют. мѣтв. д., шк., пар. маслоб.
538. *Вильгельмсталь* (Васильевка), колонія нѣмцевъ, при рч. Сасики, дв. 42, ж. 228; лют. мѣтв. д., шк.

539. *Гофмунсбург* (Попыльная), колонія нѣмцевъ, при рч. Сасики, дв. 43, ж. 216; лют. мѣтв. д.
 540. *Красное*, колонія нѣмцевъ, при рч. Сасики, дв. 41, ж. 201; р.-кат. мѣтв. д., пчт. ст., шк., лѣк.
 541. *Севастьянфельдъ* (Малаховъ), колонія нѣмцевъ, при рч. Сасики, дв. 38, ж. 207; шк.

177. Вол. *Анатолевская*.

542. *Анатолевскя* (Малая Коблевка), мѣст. б. вл., при балкѣ Сухой и прудѣ, дв. 228, ж. 1617; в. пр. (у. г. 60 в.); ц. пр., шк., в. ст., пар. мльн. (недѣйств.), приюты для рабочихъ, 9 лѣк., мѣстопребыван. судебн. пристава.
 543. *Адамовка*, д. б. вл., при рч. Сасики, дв. 56, ж. 272; лѣк.
 544. *Ташино* (Грибово), с. б. вл., при рч. Цариголь, дв. 203, ж. 805; ц. пр., лѣк.

178. Вол. *Антоно-Кюдинцовская*.

545. *Антоно-Кюдинцева* (Красногоревка), мѣст. б. вл., при прудахъ, дв. 80, ж. 410; в. пр. (у. г. 44 в.); ц. пр., шк., лѣк. Въ 1 в.—пар. мльн. (недѣйств.). Въ 5 в.—лѣк. Въ 7 в.—пар. мльн. Въ 11 в.—паромная переправа. Въ 12 в.—ц. пр. Въ 12½ в.—п. дв., лѣк. Въ 22 в.—рыбн. з., пчт. ст., лѣк., п. дв. Въ 29 в.—блѣн., солян. пром., лѣк. Въ 30 в.—трѣ., п. дв.
 546. *Любополь* (Стурдво), д. б. вл., при Тилигульскомъ лиманѣ, дв. 16, ж. 90; лѣк.
 547. *Половка*, д. б. вл., при Тилигульскомъ лиманѣ, дв. 52, ж. 257; лѣк.
 548. *Спиридоновка* (Крамидова), д. б. вл., при Тилигульскомъ лиманѣ, дв. 24, ж. 129; лѣк., паров. мльн.

179. Вол. *Анчекрау-Ильинская*

549. *Ильинское* (Парутино), мѣст. б. вл., при р. Бугѣ, дв. 200, ж. 1165; в. пр. (у. г. 128 в.); ц. пр., шк., телегр. ст., 12 лѣк. Въ 3 в.—маякъ. Въ 10 в.—ц. пр., телегр. ст., лѣк. Въ 12 в.—ц. пр., телегр. ст., рыбн. зав., лѣк. Въ 13 в.—маякъ. Въ 15 в.—пар. мльн. Въ 26 в.—трѣ. Въ 28 в.—мнстр. ц. пр., лѣк. Въ 45 в.—ц. пр.
 550. *Анчекрау*, мѣст. б. вл., при ставкѣ, дв. 85, ж. 190; ц. пр., евр. мѣтв. д., пчт. ст., 4 лѣк.
 551. *Влаимировка* (Маклакова), д. б. г., дв. 85, ж. 403; 2 лѣк.

180. Вол. *Ваденовая*.

552. *Вадено*, колонія нѣмцевъ, при Кучурганскомъ лиманѣ, дв. 165, ж. 1740; в. пр. (у. г. 60 в.); р.-кат. ц., шк., 4 лѣк.

181. Вол. *Вольше-Бульская*.

553. *Вольше-Бульскя* (Жоткова), колонія нѣмцевъ, при рчч. Сухой Балкѣ и Кошковой, дв. 547, ж. 3329; в. пр. (у. г. 50 в.); ц. пр., шк., 26 лѣк., трѣмъ черезъ 2 недѣли по вторникамъ.

182. Вол. *Вѣльчанская*.

554. *Вѣлка*, д. б. г., при рч. Среднемъ Куляничкѣ, дв. 40, ж. 202; в. пр. (у. г. 55 в.). Въ 10 в.—ц. пр., синагога, апт., пчт. ст., 23 лѣк., 4 вин. погр., трѣ., баз. по четвергамъ. Въ 15 в.—ц. пр., пар. мльн., лѣк., баз. черезъ 2 недѣли въ воскресенье. Въ 20 в.—ц. пр., лѣк. Въ 22 в.—ц. пр., синагога, ст. ж. д., кам. мирового судьи, баз. по воскре-

сеньямъ. Въ 24 в.—мѣтв. д. (уирадненъ). Въ 27 в.—ст. ж. д. Въ 30 в.—пар. мльн., лѣк., трѣ. Въ 31 в.—ст. ж. д. Въ 35 в.—ц. пр., вин. з., лѣк., баз. по воскресеньямъ.

555. *Бараново*, с. б. вл., при рч. Среднемъ Куляничкѣ, дв. 54, ж. 200; ц. пр., шк., пар. мльн., лѣк.
 556. *Бычылѣвка*, мѣст. б. вл., дв. 33, ж. 131; ц. пр., лѣк.

183. Вол. *Вѣльчанская*.

557. *Вѣльчанка*, с. б. г., при р. Турунчукѣ и лиманѣ Вѣломъ озерѣ, дв. 250, ж. 2917; в. пр. (у. г. 45 в.); ц. пр., шк., 6 лѣк., баз. черезъ 2 недѣли по пятницамъ. Въ 11½ в.—переправа черезъ р. Турунчукъ.
 558. *Лески*, с. б. г., при залвѣ Млѣничкѣ и лиманахъ: Писарьскомъ и Домахѣ, дв. 621, ж. 3205; ц. пр., шк., 7 лѣк., баз. черезъ 2 недѣли по понедѣльникамъ.

184. Вол. *Гильдендорфская*.

559. *Гильдендорфа*, колонія нѣмцевъ, при рч. Куляничкѣ, дв. 101, ж. 1549; в. пр. (у. г. 18 в.); мѣтв. д., шк., 3 лѣк.

185. Вол. *Граденицкая*.

560. *Граденица*, с. б. г., при Кучурганскомъ Днѣстровскомъ лиманѣ, дв. 609, ж. 3548; в. пр. (у. г. 60 в.); ц. пр., шк., 3 лѣк., баз. черезъ 2 недѣли по вторникамъ.
 561. *Троицкое*, с. б. г., при р. Турунчукѣ, дв. 497, ж. 2546; ц. пр., шк., 5 лѣк., баз. черезъ 2 недѣли по четвергамъ.

186. Вол. *Гросс-Либентальская*.

562. *Гросс-Либенталь* (Большая Вокаржа), колонія нѣмцевъ, при балкѣ Вокаржѣ, дв. 263, ж. 3869; в. пр. (у. г. 22 в.); кирпич., 2 шк., пчт. ст., пар. мльн., 6 лѣк., 4 вин. погр., ярм. 1-го мая.
 563. *Александривль*, колонія нѣмцевъ, при рч. Барабоѣ, дв. 98, ж. 1567; кирпич., шк.
 564. *Юзефталъ*, колонія нѣмцевъ, при рч. Барабоѣ, дв. 121, ж. 1153; р.-кат. ц., шк.
 565. *Клейн-Либенталь* (Малая Захарона), колонія нѣмцевъ, при Дальницкомъ Сухомъ лиманѣ, дв. 162, ж. 2152; р.-кат. ц., ресторанъ, гипропатическое зав., 2 вин. погр.
 566. *Люстдорфъ*, колонія нѣмцевъ, при Черномъ морѣ, дв. 46, ж. 717; мѣтка, шк., лѣк., вин. погр.
 567. *Мариянталь* (Барабой), колонія нѣмцевъ, при рч. Барабоѣ, дв. 108, ж. 1018; р.-кат. ц., шк.
 568. *Нейбургъ*, колонія нѣмцевъ, при рч. Барабоѣ, дв. 110, ж. 1476; кирпич., шк.
 569. *Петерсталь*, колонія нѣмцевъ, при рч. Барабоѣ, дв. 126, ж. 1450; лют. ц., шк., лѣк.
 570. *Францфельдъ* (Гараголь), колонія нѣмцевъ, при Днѣстровскомъ лиманѣ, дв. 98, ж. 1742; р.-кат. ц., шк.

187. Вол. *Зельцовая*.

571. *Зельца*, колонія нѣмцевъ, при Кучурганскомъ лиманѣ, дв. 197, ж. 253; в. пр. (у. г. 65 в.); р.-кат. ц., шк., 6 лѣк., п. дв., баз. черезъ 2 недѣли по средамъ.
 572. *Кандель*, колонія нѣмцевъ, при Курганскомъ лиманѣ, дв. 185, ж. 2776; р.-кат. мѣтв. д., 2 шк., 3 лѣк.
 573. *Страбурръ*, колонія нѣмцевъ, при Курганскомъ лиманѣ, дв. 208, ж. 1855; р.-кат. ц., 2 шк., 5 лѣк.

188. Вол. Ильинская.

574. *Ильинка*, д. б. вл., при ставкѣ, дв. 52, ж. 312; в. пр. (у. г. 25 в.); пчт. ст., лѣв.
575. *Мариновка*, д. б. вл., при Хаджибейскомъ лиманѣ, дв. 54, ж. 378; шк.

189. Вол. Калаглейская.

576. *Калаглей*, с. б. г., при Днѣстровскомъ лиманѣ, дв. 360, ж. 2009; в. пр. (у. г. 45 в.); ц. пр., лѣв. Въ 25¹/₂ в.—кордонъ. Въ 27 в.—кордонъ.
577. *Александровка* (Арнаутское), колонія нѣмцевъ, при Дальницкомъ Сухоу лиманѣ, дв. 52, ж. 439; ц. пр., шк., 2 лѣв., вин. погр.
578. *Роксоланы*, с. б. вл., при Днѣстровскомъ лиманѣ, дв. 136, ж. 730; ц. пр.

190. Вол. Ковалевская.

579. *Ковалевка*, мѣст. б. вл., при р. Бугѣ, дв. 136, ж. 772; в. пр. (у. г. 120 в.); земск. стояночный пунктъ. Въ 1¹/₂ в.—4 лѣв. Въ 1 в.—ц. пр. (разруш.), мѣтв. д., винок. з. (недѣйств.). Въ 1¹/₂ в.—лѣв. Въ 4 в.—камера миров. судьи 5 уч. Въ 7 в.—лѣв.
580. *Ледотыска* (Ткачечка, Ткачкова), д. б. вл., при р. Бугѣ, дв. 60, ж. 300; пивовар. з., кирп. з. (разрушены).
581. *Андреевка* (Эрделева, Дарія), д. б. вл., при р. Бугѣ, дв. 74, ж. 383; переправа чрезъ р. Бугъ.

191. Вол. Коренихская.

582. *Большая Корениха* (Николаевка), мѣст. б. вл., при р. Бугѣ и Коренихскомъ заливѣ, дв. 276, ж. 1604; в. пр. (у. г. 120 в.); ц. пр., шк., 3 лѣв., пар. мльн. (недѣйств.). Въ 7 в.—пар. мльн. Въ 8 в.—пчт. ст., укрѣпленія. Въ 10 в.—р.-кат. мѣтв. д. Въ 12 в.—ц. пр., шк., телегр. ст.
583. *Варваровка* (Великая Коса), мѣст. б. вл., при рр. Бугѣ и Ингулѣ, дв. 169, ж. 836; 3-го ст. кв.; слѣдств. кам. одес. окр. суда, ц. пр., евр. мѣтв. д., з. ст., пивов. з. (недѣйств.), 15 лѣв.

192. Вол. Кубанская.

584. *Кубанка*, колонія нѣмцевъ, при балкѣ Кубанкѣ, дв. 254, ж. 2058; в. пр. (у. г. 25 в.); ц. пр., шк., 5 лѣв.

193. Вол. Курисо-Покровская.

585. *Курисо-Покровское*, мѣст. б. вл., при рч. Булайчукѣ, дв. 115, ж. 570; в. пр. (у. г. 53 в.); ц. пр., шк., пар. мльн., 8 лѣв., п. дв. Въ 5 в.—трк. Въ 7 в.—трк., п. дв., лѣв. Въ 10 в.—лѣв. мѣтв. д., лѣв. Въ 15 в.—ц. пр., р.-кат. мѣтв. д., 4 лѣв.
586. *Кайры*, д. б. вл., при рч. Булайчукѣ, дв. 83, ж. 491; шк., лѣв.
587. *Максимовка*, д. б. вл., при рч. Булайчукѣ, дв. 38, ж. 146; лѣв.

194. Вол. Куртовская.

588. *Куртовка*, с. б. г., при балкѣ Свиной, дв. 234, ж. 860 в. пр. (у. г. 50 в.); ц. пр., шк., 2 лѣв., баз. по воскресеньямъ.

Волости и важнѣйшія селенія Европ. Россіи, вып. VIII.

195. Вол. Ландауская.

589. *Ландау* (Ландава), колонія нѣмцевъ, при балкѣ Березань, лѣв. 275, ж. 3761; в. пр. (у. г. 100 в.); р.-кат. ц., шк., з. ст., апт., 5 лѣв., винн. складъ, 5 гончарн. зав., 7 разн. мастерскихъ, 2 ярм.
590. *Ватерлоо* (Ватерлова), колонія нѣмцевъ, при балкѣ Березань и прудахъ, дв. 76, ж. 810; лѣт. мѣтв. д., шк., лѣв., 2 столарн. маст.
591. *Зульча* (Шульцъ, Шульцова), колонія нѣмцевъ, при балкѣ Березань, дв. 158, ж. 1522; р.-кат. ц., шк., 5 лѣв., вин. погр., 3 мастерскихъ.
592. *Горносталь* (Арносталь, Горносталь), колонія нѣмцевъ, при рч. Саски, дв. 122, ж. 915; лѣт. мѣтв. д., шк., 2 лѣв., 4 столарн. маст., 2 гончарн. зав.
593. *Карлсруэ* (Калистратова), колонія нѣмцевъ, при балкѣ Березань, дв. 190, ж. 2132; р.-кат. мѣтв. д., шк., 2 лѣв., ренск. погр.
594. *Катериненталь* (Катеринка), колонія нѣмцевъ, при балкѣ Березань, дв. 161, ж. 1489; р.-кат. ц., шк., пар. мльн., лѣв., ренск. погр.
595. *Шпайерс* (Шпалерово, Шпайеръ), колонія нѣмцевъ, при балкѣ Березань, дв. 226, ж. 2819; р.-кат. ц., шк., 3 лѣв., 2 мастерскихъ.

196. Вол. Мало-Буялынская.

596. *Мало-Буялыны* (Аджелны), колонія нѣмцевъ, при балкѣ Аджелнскою, дв. 222, ж. 1937; в. пр. (у. г. 25 в.); ц. пр., шк., пчт. ст., 5 лѣв.

197. Вол. Мангейнская.

597. *Мангейн*, колонія нѣмцевъ, при балкѣ Баробѣ, дв. 160, ж. 1679; в. пр. (у. г. 40 в.); р.-кат. ц., шк., 6 лѣв., 3 вин. погр., баз. чрезъ 2 недѣли по средамъ. Въ 4 в.—мѣтв. д.
598. *Эльзас* (Щербанка), колонія нѣмцевъ, при балкѣ Баробѣ, дв. 207, ж. 2058; р.-кат. мѣтв. д., шк., 4 лѣв., 3 вин. погр.

198. Вол. Нейзацкая.

599. *Нейзац*, колонія нѣмцевъ, при Тилигульскомъ лиманѣ, дв. 87, ж. 569; в. пр. (у. г. 56 в.); лѣт. мѣтв. д., шк., 2 лѣв.
600. *Блюменфельд*, колонія нѣмцевъ, при прудѣ, дв. 62, ж. 335; р.-кат. мѣтв. д., лѣв.
601. *Нейлюстдорф* (Дмитріевъ Хуторъ), колонія нѣмцевъ, при прудѣ, дв. 21, ж. 143; лѣт. мѣтв. д., шк.
602. *Эменфельд* (Волкова), колонія нѣмцевъ, при прудѣ, дв. 30, ж. 191; лѣт. мѣтв. д., шк.

199. Вол. Нейфрейдентальская.

603. *Нейфрейденталь* (Мариново), колонія нѣмцевъ, при прудѣ, дв. 83, ж. 862; в. пр. (у. г. 75 в.); лѣт. мѣтв. д., 3 лѣв. Въ 1 в.—шк. Въ 12 в.—р.-кат. мѣтв. д., шк.
604. *Геллененталь* (Черногорка), колонія нѣмцевъ, при прудѣ, дв. 50, ж. 459; лѣт. мѣтв. д.

200. Вол. Нечаянская.

605. *Нечаянное* (Козлово), мѣст. б. вл., при рч. Березань, дв. 82, ж. 520; в. пр. (у. г. 95 в.); ц. пр., шк., з. ст., камера мир. судьи, лѣв. Въ 4 в.—пчт. ст. Въ 17 в.—рибн. з. Въ 18 в.—ц. пр., лѣв.

867. *Стольничены*, с. цар., при рч. Гырла-Маре, дв. 56, ж. 203; ц. пр. (разрушена).

868. *Флорешты*, с. цар., при рч. Гырла-Маре, дв. 39, ж. 267; ц. пр.

100. Вол. Унгеновая.

869. *Унгены*, д. цар., при р. Прутъ, дв. 43, ж. 279; в. пр. (у. г. 70 в.). Въ 1/2 в.—мгв. д., ст. ж. д., почт. ст., телеграфн. ст., 17 лвк., 2 п. дв., ресторанъ, 3 хрч., баз. по воскресеньямъ. Въ 14 в.—ст. ж. д., буфетъ.

870. *Боданешты* (Брана), с. цар., при р. Прутъ, дв. 11, ж. 46; ц. пр.

871. *Вульпешты*, с. цар., при лощинѣ Вульпешты, дв. 108, ж. 498; ц. пр.

872. *Дануцены*, с. цар., при р. Прутъ, дв. 125, ж. 649; ц. пр., шк.

873. *Приселокъ Пырлица*, д. цар., при долини Делія, дв. 16, ж. 90; ст. ж. д., 2 лвк., п. дв., хрч.

874. *Пырлица*, с. цар., при долини Делія, дв. 161, ж. 532; ц. пр., почт. ст.

875. *Редены*, с. цар., при долини Телицы, дв. 211, ж. 1154; ц. пр.

876. *Стынжипены* (Бушила), с. цар., при долини Бушилѣ, дв. 129, ж. 490; ц. пр.

877. *Тодорешты*, с. цар., при ручьѣ Владничѣ, дв. 176, ж. 897; ц. пр., шк.

878. *Унцешты - Барастаты*, с. цар., при ущельи Гоголишты, дв. 120, ж. 517; ц. пр.

879. *Флоричоля*, с. цар., при лощинѣ Валя-Сажа, дв. 42, ж. 245; ц. пр.

880. *Четырены* (Унцешты-Резешы), с. резешей, при долини Четиренской, дв. 481, ж. 1243; ц. пр., шк., лвк.

101. Вол. Фалештовая.

881. *Фалешты*, мѣст. разныхъ сословій, при ставѣ, дв. 875, ж. 3752; в. пр. (у. г. 26 в.); ц. пр., 5 мвк. д., 2 шк., 3 бивн., апт., почт. ст., 2 кирп. з., 4 свѣчн. з., 60 лвк., 10 вйн. погр., 6 п. дв., баз. по четвергамъ и воскресеньямъ. Въ 14 в.—пар. мльн.

882. *Албинецы*, с. цар., при двухъ ставахъ, дв. 143, ж. 576; ц. пр.

883. *Александрены* (Капувникъ), д. цар., при ставѣ, дв. 114, ж. 503.

884. *Елновка*, д. цар., при ставѣ, дв. 92, ж. 548.

885. *Мустяца*, с. цар., при двухъ ставахъ, дв. 150, ж. 582; ц. пр.

886. *Нагорнеца*, с. цар., при ставѣ, дв. 157, ж. 608; ц. пр.

887. *Новыя Лембены*, с. цар., при двухъ ставахъ, дв. 73, ж. 580; ц. пр.

888. *Обреже*, с. цар., при ставѣ, дв. 161, ж. 946; ц. пр.

889. *Пинзарены*, с. цар., при ставѣ, дв. 113, ж. 591; ц. пр.

890. *Старыя Лембены*, с. цар., при ставѣ, дв. 123, ж. 605; ц. пр.

891. *Старая Сарата*, с. цар., при ставѣ, дв. 145, ж. 623; ц. пр.

892. *Старая Яблона*, д. цар., при двухъ ставахъ, дв. 112, ж. 364; вйн. складъ.

893. *Устѣя*, с. цар., при ставѣ, дв. 129, ж. 605; ц. пр.

ПЕРЕЧЕНЬ ВОЛОСТЕЙ ПО СТАНАМЪ.

1. Аккерманскій уѣздъ.

Въ 1-мъ станѣ: Александровская.—Волонтеровская.—Ивановско-Русская.—Паланская.—Староказачья.—Талмазская.

Въ 1-мъ и 2-мъ станахъ: Плахтѣвская.—Эйгейнчеймская.

Во 2-мъ станѣ: Акмангитская.—Арчиская.—Будакская.—Дивизійская.—Кулевчская.—Николаевско-Новороссійская.—Постальская.—Саратская.—Шабская.

Во 2-мъ и 3-мъ станахъ: Татарбунарская.

Въ 3-мъ станѣ: Ивановско-Болгарская.—Краснянская.—Кубейская.—Кульмская.—Малюрославецкая.—Парижская.—Ташлевская.—Тарутинская.—Теплицкая.

Въ 1-мъ и 3-мъ станахъ: Клястицкая.

2. Бендерскій уѣздъ.

Въ 1-мъ станѣ: Варницкая.—Телицкая.

Въ 1-мъ и 2-мъ станахъ: Байнарская.

Во 2-мъ станѣ: Иозефдорфская.—Каушанская.—Тараклийская.

Во 2-мъ и 3-мъ станахъ: Абаканджабская.

Въ 3-мъ станѣ: Камратская.—Чадырь-Луцкая.—Чимшилийская.

Въ 1-мъ и 3-мъ станахъ: Гура-Галбинская.

3. Кишиневскій уѣздъ.

Въ 1-мъ станѣ: Болдурештская.—Волчинецкая.—Ворниченская.—Збидройская.—Ниспоренская.

Во 2-мъ станѣ: Бужорская.—Вассиенская.—Ганчештская.—Костештская.—Допушнянская.

Въ 3-мъ станѣ: Меренская.—Сирецкая.—Яловенская.

4. Оргѣвскій уѣздъ.

Въ 1-мъ станѣ: Бравичская.—Исаковская.—Кобылская.—Теленештская.—Тузурская.

Во 2-мъ станѣ: Казанештская.—Резинская.—Самашканская.—Чекалтенская.—Чинешеуцкая.

Въ 3-мъ станѣ: Гертопская.—Изворская.—Киперченская.—Криулянская.—Сусленская.

5. Сорокскій уѣздъ.

Въ 1-мъ станѣ: Арионештская.—Атакская.—Климощкая.—Тырновская.

637. *Балайчук*, д. б. вл., при прудѣ, дв. 110, ж. 627; з. ст., лѣв.
638. *Бернадовка* (Чижова), д. б. вл., при рч. Тилигулѣ, дв. 61, ж. 355; лѣв.
639. *Яковлева* (Жукова), д. б. вл., при рч. Тилигулѣ, дв. 90, ж. 509; пар. мльн., лѣв.

213. Вол. Дубовская.

640. *Дубовое*, с. б. г., при рч. Мокромъ Ягоринкѣ, дв. 139, ж. 640; в. пр. (у. г. 79 в.); Ц. пр., з. ст., 2 лѣв.
641. *Гоары*, с. б. г., при р. Днѣстрѣ, дв. 131, ж. 652; ц. пр.
642. *Дойбаны*, с. б. г., при рч. Мокромъ Ягоринкѣ, дв. 114, ж. 540; ц. пр.

214. Вол. Енгеніевская.

643. *Евгеніевка* (Масіевка), мѣст. б. вл., при рч. Большомъ Куяльницкѣ, дв. 55, ж. 218; в. пр. (у. г. 75 в.); ц. пр., лѣв. Въ 4 в.—кам. мир. судья. Въ 8 в.—лѣв.
644. *Бузино-о*, с. б. вл., при рч. Большомъ Куяльницкѣ, дв. 36, ж. 212; ц. пр., евр. синагога, 3 лѣв.
645. *Екатериновка* (Курдыманова), д. б. вл., дв. 19, ж. 117; ремонтное депо.
646. *Жербикова Малая*, д. б. вл., при рч. Большомъ Куяльницкѣ, дв. 17, ж. 80; вин. погр.
647. *Кринички*, д. б. вл., дв. 16, ж. 114; лѣв.
648. *Любовтаевка* (Шедеверово), д. б. вл., при Шедеверовой балкѣ, дв. 50, ж. 294; шк., лѣв.
649. *Ново-Николаевка* (Фигурное, Марьевка), д. б. вл., при рч. Большомъ Куяльницкѣ, дв. 56, ж. 255; шк.

215. Вол. Захарьевская.

650. *Захарьевка*, мѣст. б. вл., при рч. Кучурганѣ, дв. 127, ж. 702; 3-го ст. кв.; в. пр. (у. г. 70 в.); ц. пр., 2 евр. синагоги, шк., з. ст., 6 лѣв., п. дв. харч., вин. складъ, ярм., баз. черезъ 2 недѣли по воскресеньямъ. Въ 9 в.—ст. ж. д., трѣ. Въ 12 в.—млтв. д. Въ 16 в.—ст. ж. д.
651. *Адамовка*, д. б. вл., при рч. Кучурганѣ, дв. 12, ж. 50; пар. мльн., кирп. з.
652. *Васильевка*, с. б. вл., дв. 130, ж. 642; ц. пр., шк., бльн., з. ст.
653. *Гедримова* (Дороцкіель), д. б. вл., дв. 32, ж. 186; лѣв.
654. *Екатериновка*, д. б. вл., при рч. Кучурганѣ, дв. 7, ж. 32; вин. складъ.
655. *Осиновка*, с. б. вл., при прудѣ, дв. 92, ж. 537; ц. пр., шк., лѣв.
656. *Стоянова* (Латіевка), д. б. вл., при рч. Кучурганѣ, дв. 25; ж. 108; вин. складъ.

216. Вол. Касосельская.

657. *Кассель* (Комаровка), колонія вѣмцевъ, дв. 257, ж. 2318; в. пр. (у. г. 27 в.); лѣт. ц., реформ. млтв. д., шк., 4 лѣв., баз. черезъ 2 недѣли по понедѣльникамъ.

217. Вол. Катаржинская.

658. *Катаржина*, с. б. вл., при рчч. Среднемъ и Маломъ Куяльницкѣ, дв. 497, ж. 3456; в. пр. (у. г. 60 в.); ц. пр., шк., з. ст., 12 лѣв., 8 вин. погр., вин. складъ, баз. черезъ 2 недѣли по понедѣльникамъ.

218. Вол. Куротнянская.

659. *Куротное*, с. б. г., при рр. Днѣстрѣ и Турунчукѣ, дв. 252, ж. 1255; в. пр. (у. г. 26 в.); ц. пр., шк., з. ст., 2 лѣв.
660. *Глинное*, с. б. г., при рр. Днѣстрѣ и Турунчукѣ, дв. 433, ж. 1988; ц. пр., шк., 3 лѣв., баз. разъ въ 2 недѣли.
661. *Незаверталовка*, с. б. г., при рр. Днѣстрѣ и Турунчукѣ, дв. 463, ж. 2367; ц. пр., шк., 4 лѣв.

219. Вол. Кошарская.

662. *Крениулька* (Новая Кошарка), при прудѣ, дв. 52, ж. 306. Въ 3 в.—в. пр. (у. г. 70 в.); ц. пр., з. ст. Въ 10 в.—п. дв. Въ 20 в.—ц. пр.
663. *Малашты*, с. б. вл., при рч. Мокромъ Ягоринкѣ, дв. 126, ж. 675; ц. пр., з. ст.
664. *Реймаровка*, с. б. вл., при ур. Балка, дв. 103, ж. 495; ц. пр., з. ст.

220. Вол. Дунговская.

665. *Дунга*, д. б. г., при р. Днѣстрѣ, дв. 171, ж. 872; в. пр. (у. г. 60 в.); шк., лѣв.
666. *Дороцкое*, с. б. г., при р. Днѣстрѣ, дв. 206, ж. 1084; ц. пр., шк.
667. *Коржеево*, с. б. г., при р. Днѣстрѣ, дв. 154, ж. 777; ц. пр.
668. *Кучіеры*, с. б. г., при р. Днѣстрѣ, дв. 240, ж. 1171; ц. пр.
669. *Кощицы*, с. б. г., при р. Днѣстрѣ, дв. 48, ж. 2133; ц. пр., лѣв.
670. *Малала*, с. б. г., при р. Днѣстрѣ, дв. 95, ж. 511; ц. пр.
671. *Маловатова*, с. б. г., при р. Днѣстрѣ, дв. 183, ж. 906; ц. пр.
672. *Переритово*, с. б. г., при р. Днѣстрѣ, дв. 254, ж. 1150; ц. пр., 5 лѣв.
673. *Позребы*, с. б. г., при р. Днѣстрѣ, дв. 130, ж. 575; ц. пр.

221. Вол. Малаештская.

674. *Малашты*, с. б. г., дв. 384, ж. 2179; в. пр. (у. г. 15 в.); ц. пр., шк., ичт. ст., 6 лѣв., баз. по средамъ.
675. *Сотля*, с. б. г., при р. Днѣстрѣ, дв. 235, ж. 1324; ц. пр., шк., 2 лѣв.
676. *Теля*, с. б. г., при р. Днѣстрѣ, дв. 115, ж. 760; ц. пр., шк., 2 лѣв.
677. *Токмазля*, д. б. г., при р. Днѣстрѣ, дв. 108, ж. 559; лѣв.

222. Вол. Молигоновская.

678. *Васильевка* (Малигоновка), с. б. вл., при балкѣ Малый Куяльницкѣ, дв. 18, ж. 85; в. пр. (у. г. 70 в.); ц. пр., з. ст. Въ 20 в.—ст. ж. д.
679. *Бранкованова* (Андриушани), д. б. вл., при рч. Средній Куяльницкѣ, дв. 49, ж. 266; лѣв.
680. *Быриновка*, с. б. вл., при балкѣ Средній Куяльницкѣ, дв. 22, ж. 164; ц. пр. (строится), з. ст., 2 лѣв.
681. *Ивановка*, д. б. вл., при балкѣ Малый Куяльницкѣ, дв. 4, ж. 31; лѣв.
682. *Семетоль* (Пейчево), д. б. вл., при балкѣ Малый Куяльницкѣ, дв. 32, ж. 135; з. ст.

223. Вол. Ново-Петровская.

683. *Михайловка* (Гросулова), мѣст. б. вл., дв. 67, ж. 351; 1-го ст. кв.; в. пр. (у. г. 35 в.); ц. пр., шк., з. ст., 17 лѣв.,



УКАЗАТЕЛЬ НАЗВАНІЙ ВОЛОСТЕЙ И НАСЕЛЕННЫХЪ МѢСТЪ.

Е. Екатеринославская.—Г. Таврическая.—Х. Херсонская.—В. Бессарабская.

І. НАЗВАНІЯ ВОЛОСТЕЙ.

А.

Абакинджабская, В. 42.
Абузларская, Т. 50.
Авдотьевская, Е. 63.
Авдѣевская, Е. 64.
Агайманская, Т. 55.
Адамовская, Е. 94.
Аджамская, Х. 40.
Айбарская, Т. 84.
Акимовская, Е. 192; Х. 118.
Акингитская, Б. 14.
Александровская, Е. 30, 65, 95, 152, 193, 241, Х. 1, 41, 88, 119, 175; В. 15.
Александровская (Абрамова), Х. 42.
Алексадро-Шультенская, Е. 66.
Александровская, Х. 176.
Алексѣевская, Х. 120.
Алешковская, Т. 31.
Алуштинская, Т. 89.
Алееровская, Е. 96.
Анастасьевская, Е. 1.
Анатольевская, Х. 177.
Андреевская, Е. 31, 67, 124; Т. 8; Х. 121.
Андреевская-Старо-Троицкая, Т. 9.
Андріанопольская, Е. 240.
Аннинская, Х. 122.
Аниновская, Е. 97; Х. 123.
Антоновская (Шаповская), Х. 124.
Антоновская, Х. 2.

Антоно-Бодинцовская, Х. 178.
Анчеракъ-Ильинская, Х. 179,
Арионештская, Б. 68.
Артельская, Е. 194.
Архангельская, Е. 68.
Арцизская, В. 16.
Атакская, Б. 69.
Аванасьевская, Е. 153.

Б.

Бабайковская, Е. 154.
Баденская, Х. 180.
Бадичанская, В. 70.
Байдаковская, Е. 98.
Байдирская, Т. 90.
Балацковская, Х. 3.
Балковская, Т. 57.
Бандуровская, Х. 43.
Батайская, Е. 226.
Бахмутская, Е. 69.
Баштинская, Х. 44.
Божбаракская, Х. 125.
Березовская, Х. 45, 126.
Бешевская, Е. 126.
Бехтерская, Т. 32.
Бергальская, Е. 125.
Верестоватская, Т. 10.
Біюкъ-Асская, Т. 51.
Влагодатовская, Е. 127.
Богатырская, Е. 128; Т. 91.
Богодаровская, Е. 99.
Боголюбовская, Е. 100.

Богоявленская, Х. 46.
Богуславская, Е. 195.
Бойганчикская, Т. 85.
Бокоская, Х. 47, 89.
Болдурештская, Б. 1.
Болотинская, Б. 92.
Больше-Буцымская, Х. 181.
Больше-Булозерская, Т. 58.
Большевысковская, Х. 127.
Больше-Копанская, Т. 33.
Больше-Михайловская, Е. 32.
Больше-Сальская, Е. 227.
Больше-Токмакская, Т. 11.
Больше-Янисальская, Е. 129.
Борисовская, Е. 2.
Бородавская, Е. 101.
Бравичская, Б. 53.
Бранловская, Х. 48.
Братолюбовская, Х. 49.
Братская, Х. 128.
Бричанская, Б. 80.
Будакская, Б. 17.
Бужорская, Б. 2.
Бузовская, Е. 155.
Бурлактминская, Т. 86.
Бугорская, Х. 208.
Бѣленская, Е. 3.
Бѣлицкая, Т. 12.
Бѣловская, Е. 242.
Бѣлогорьевская, Е. 33.
Бѣлозерская, Х. 4.
Бѣлоцерковская, Е. 34.
Бѣлицко-Слободѣйская, В. 93.

Бальчанская, X. 182.
Бальевская, X. 183.

В.

Вавиловская, X. 5.
Варницкая, Б. 43.
Васильево-Петровская, Е. 228.
Васильевская, Е. 156, 196, 243; Т. 59;
X. 50.
Васильковская, Е. 197.
Висновская, Е. 35.
Васиенская, В. 3.
Васкоуцкая, Б. 71.
Велидаровская, X. 129.
Верблюжская, X. 51.
Вергунская, Е. 244.
Верхне-Бялозерская, Т. 60.
Верхне-Рогачинская, Т. 61.
Веселовская, Т. 62; X. 130.
Веселогорская, Е. 245.
Весело-Терновская, Е. 102.
Веселинская, Т. 63.
Викторь-Штатская, X. 131.
Витязевская, X. 132.
Владимировская, X. 6, 133.
Владиславская, Т. 93.
Водянская, Т. 64.
Вознесенская, Е. 36; Т. 13; X. 134.
Возсиятская, X. 135.
Волегоцуловская, X. 90.
Волконештская, Т. 65.
Волонтеровская, Б. 18.
Волоская, Е. 4.
Волчинецкая, Б. 4.
Вольно-Хуторская, Е. 103.
Вольнянская, Е. 157.
Ворничевская, Б. 5.
Вороновская, X. 136.
Воскресенская, Е. 37, 158, 198.
Врадівская, X. 91.
Врежьевская, Е. 130.
Высокобоеранская, X. 52.
Вышетарасовская, Е. 5.
Въровская, Е. 70.
Вязовская, Е. 199.

Г.

Гавриловская, Е. 38.
Гальбштадтская, Т. 14.
Гандрабурская, X. 92.
Ганчештская, Б. 6.
Гвоздавская, X. 93.

Георгиевская, Е. 246.
Гертопская, В. 54.
Гличенская, Б. 94.
Гильдендорфская, X. 184.
Главиновская, Е. 229.
Глигстальская, X. 209.
Глинская, X. 53.
Глодская, X. 137.
Глодянская, Б. 95.
Гнаденеельдская, Т. 15.
Голицыновская, Е. 71.
Головлевская, X. 94.
Голубовская, Е. 159.
Городищенская, Е. 200, 247.
Горско-Ивановская, Е. 248.
Горьевская, X. 210.
Гоюнугстальская, X. 211.
Граденицкая, X. 185.
Григорьевская, Е. 39; X. 54.
Гришинская, Е. 72.
Грозинская, Б. 81.
Громовская, Т. 34.
Грось-Либентальская, X. 186.
Грунауская, Е. 131.
Гручанская, X. 138.
Грушевская, X. 7.
Губиновская, Е. 160.
Гулайпольская, Е. 40, 104.
Гупаловская, Е. 161.
Гура Галбинская, В. 44.
Гурьевская, X. 8.

Д.

Давыдобродская, X. 9.
Данкоуцкая, Б. 82.
Демидовская, X. 212.
Дерекойская, Т. 92.
Дивизийская, В. 19.
Диковская, X. 55.
Діевская, Е. 6.
Дмитріевская 1-я, Е. 201.
Дмитріевская 2-я, Е. 202.
Дмитріевская, Т. 16, 35.
Дмитровская, X. 56.
Дивпровская, Т. 66.
Добровеличовская (Алацатова), X. 139.
Добровольская, Е. 203.
Дружковская, Е. 73.
Дубовская, X. 213.
Дуванкойская, Т. 1.
Душенькевическая, X. 57.

Е.

Евгениевская, X. 214.
Единецкая, Б. 83.
Екатериновская, Е. 41, 230; Т. 67.
Еланецкая, X. 140.
Еленовская, Е. 249.
Елисаветградковская, X. 58.
Елисаветовская (1-я), Е. 162.
Елисаветовская (2-я), Е. 163.
Еремовская, Т. 68.

Ж.

Ждановская, Е. 164.
Желтянская, Е. 105.
Жеребцовская, Е. 42.

З.

Забричанская, Б. 96.
Заводовская, X. 95.
Заградовская, X. 10.
Зайцевская, Е. 74.
Заливнянская, Е. 43.
Засельская, X. 11.
Захарьевская, X. 215.
Збиройская, Б. 7.
Збурьевская, Т. 36.
Звановская, Е. 75.
Звенигородская, X. 59.
Зеленовская, Т. 69.
Земьцкая, X. 187.
Злынская (Новоукраинская), X. 141.
Знаменская, Е. 165; Т. 70.
Золото-Балковская, X. 12.
Зуйская, Т. 2.

И.

Ивановская, Е. 106, 204, 250.
Ивановско-Болгарская, Б. 20
Ивановско-Русская, В. 21.
Игнатьевская, Е. 132.
Изворская, Б. 55.
Иллриійская, Е. 251.
Ильиновская, Е. 76.
Ильинская, X. 188.
Исаевская, X. 96.
Исламовская, Б. 56.
Ишуньская, Т. 87.

Г.

Гоганесурская, Т. 71.
Говесдорская, В. 45.
Гозестьальская, Е. 166.

Ж.

Жагальнижская, Е. 231.
Жазанештская, Б. 57.
Жазанковская, Х. 142.
Жазарнская, Х. 60.
Жазацкая, Х. 13.
Жазаче-Лагерская, Т. 37.
Жазенно-Торско-Александровская, Е. 77.
Жазирская, Т. 38.
Жазнарская, Б. 46.
Жазлаглейская, Х. 189.
Жазанчакская, Т. 39.
Жазужская, Х. 14.
Жазменнобродская, Е. 252.
Жазменно-Мостская, Х. 97.
Жазменская, Т. 72; Х. 143.
Жазмратская, В. 47.
Жазмышвахская, Е. 78.
Жазмянская, Е. 167, 253; Х. 15.
Жазтагузовская, Х. 98.
Жазрабиновская, Е. 168.
Жазралезская, Т. 3.
Жазранская, Е. 133.
Жазсальская, Х. 216.
Жазтаршинская, Х. 217.
Жазтериновская, Х. 144.
Жазушанская, Б. 48.
Жазхавская, Т. 40.
Жазчлаговская, Х. 16.
Жазльменская, Б. 84.
Жазтрисановская, Х. 145.
Жазньгрустьская, Е. 7.
Жазнерченская, В. 58.
Жазсляковская, Х. 17.
Жазшлавская, Т. 94.
Жазшмоуцкая, Б. 72.
Жазшниковская, В. 85.
Жазштицкая, В. 22.
Жазь-Григорьевская, Т. 41.
Жазьмьская, В. 59.
Жазвалевская, Х. 190.
Жазвисаровская, Е. 107.
Жазпантешская, Х. 146.
Жаздратовская, Х. 99.

Жожско-Раздорская, Е. 44.
Жоштанниовская, Х. 147.
Жопочанская, Б. 97.
Жоренижская, Х. 191.
Жорнештская, Б. 98.
Жоротнянская, Х. 218.
Жосовская, Х. 61, 100.
Жосештская, Б. 8.
Жосовская, Е. 169.
Жосшжанская, Б. 73.
Жохановская, Х. 101.
Жоховская, Е. 205.
Жошарская, Х. 219.
Жосная, Т. 42.
Жосногородская, Е. 79.
Жосногригорьевская, Е. 8.
Жосно-Жазменская, Х. 62.
Жоснокутская, Е. 108, 254.
Жоснопольская, Х. 63.
Жосносельская, Х. 64.
Жоснянская, Б. 23.
Жрестовская, Е. 134.
Жриворогская, Х. 18.
Жриворожнинская, Е. 80.
Жриничанская, Е. 255.
Жриничеватовская, Е. 9.
Жриштоповская, Е. 206.
Жриулянская, Б. 60.
Жроваусская, Х. 19.
Жронентальская, Т. 4.
Жрутая, Е. 45.
Жрымская, Е. 256.
Жубанская, Х. 192.
Жубейская, Б. 24.
Жулевческая, Б. 25.
Жульмская, Б. 26.
Журисо-Покровская, Х. 193.
Журмань-Адшинская, Т. 52.
Журтовская, Х. 194.
Жуцеволовская, Е. 109.

Л.

Ландауская, Х. 195.
Лепатихская, Т. 73.
Липканская, Б. 86.
Липнянская, Х. 148.
Лисчанская, Е. 81.
Лиховская, Е. 110.
Лозоватская, Е. 111; Х. 65, 149.
Лопушнянская, Б. 9.

Лощанская контора Дивьпровскихъ пороховъ, Е. 29.
Лощаревская, Е. 10.
Лубянская, Е. 207.
Луганская, Е. 82, 257.
Лунговская, Х. 220.
Лысогорская, Х. 150.
Лычковская, Е. 170.
Любашевская, Х. 102.
Любимовская, Е. 171.
Любомирская, Х. 151.
Любомірская, Х. 20.
Людвигстальская, Е. 135.

М.

Магдалиновская, Е. 172.
Мажорская, Е. 136.
Мажарихская, Х. 66.
Мажаро-Яровская, Е. 258.
Мажо-Буялыкская, Х. 196.
Мажовысковская, Х. 152.
Мажоштская, Х. 221.
Мажо-Михайловская, Е. 46.
Мажо-Томмакская, Т. 17.
Мажо-Янисальская, Е. 137.
Мажопрославецкая, Б. 27.
Мажгеймская, Х. 197.
Мажгушская, Е. 138; Т. 5.
Мажуловская, Е. 173.
Мажгаритовская, Е. 232.
Мажриановская, Х. 103.
Мажриентальская, Е. 208.
Мажриеноельдская, Т. 43.
Мажрынская, Е. 139; Х. 21.
Мажьявовская, Е. 112.
Мажчговская, Т. 44.
Мажренская, Б. 10.
Мажьевская, Х. 153.
Мажлюсть-Журакинская, Е. 233.
Мажроновская, Х. 67.
Мажхилловская, Е. 140, 259; Т. 74.
Мажхилловская, Е. 11, 47, 209; Х. 22, 104.
Мажшуринорогская, Е. 113.
Мажхлевская, Е. 174.
Мажшевская, Х. 68.
Мажшгоновская, Х. 222.
Мажстовская, Х. 105.
Мажшоринская, Х. 69.
Мажсь-Добронадешдинская, Е. 234.

Распределение земель и

№№ по порядку.	НАИМЕНОВАНИЕ ВОЛОСТЕЙ.	ВЪ СОСТАВЪ ВОЛОСТЕЙ:								
		Ч и с л о:				Н а с е л е н и е:			К о л и ч е с т в о з е м л и (в десятинах):	
		сельскихъ обществъ.	общинъ.	селе- ний.	дво- ровъ.	по ревизии (мужск. пола).	по семейнымъ спискамъ.		во владѣннхъ крестьян- скихъ обществахъ.	
							МУЖСК. ПОЛА.	ЖЕНСК. ПОЛА.	всѣхъ.	пахатной.
Соровскій уѣздъ.										
1	Арионештская	15	15	15	2.067	1.662	5.067	4.650	12.027	10.393
2	Атакская	13	13	13	2.308	3.684	5.036	4.651	9.788	8.584
3	Бадичанская	19	19	19	2.123	3.024	4.625	4.077	12.336	9.707
4	Васкоуцкая	18	18	18	1.612	2.936	4.397	3.786	10.699	5.311
5	Климоуцкая	11	11	11	1.605	1.782	5.008	4.619	13.323	9.823
6	Копножанская	16	16	19	1.545	3.295	3.934	3.576	8.078	6.396
7	Надушитская	17	17	21	2.908	2.284	6.697	6.048	21.702	21.702
8	Околинская	19	19	19	1.689	3.329	4.355	4.163	11.378	7.566
9	Пепенская	13	13	13	1.168	2.599	3.519	3.130	10.130	4.384
10	Рашковская	14	14	14	1.586	2.913	3.834	3.460	8.737	6.826
11	Тырновская	13	13	19	2.168	2.462	5.127	5.092	17.650	11.244
12	Флорештская	18	18	18	1.866	3.544	4.754	4.038	13.637	13.210
	Итого	186	186	199	22.645	33.514	56.353	51.290	149.685	115.146
Яоскій уѣздъ.										
1	Болотинская	24	24	24	2.350	2.424	6.208	5.395	20.293	10.769
2	Бѣльце-Слободзейская	20	20	23	2.789	2.716	6.422	6.097	26.071	16.136
3	Гиличенская	20	20	20	2.747	3.484	6.212	5.863	22.175	13.335
4	Глодянская	12	12	12	1.521	1.273	3.624	3.148	11.739	6.377
5	Забричанская	24	24	24	2.540	2.243	5.923	5.287	19.235	6.751
6	Копчанская	14	14	14	2.332	2,090	5.924	5.316	19.867	11.268
7	Корнештская	23	23	23	2.792	2.802	5.789	5.460	20.604	5.636
8	Скулянская	30	30	31	1.681	1.818	4.312	4.330	13.882	6.556
9	Унгенская	18	18	19	1.804	1.742	4.239	3.533	13.871	5.260
10	Фолештская	15	15	15	1.712	3.070	4.271	3.562	14.149	4.684
	Итого	200	200	205	22.268	23.662	52.924	47.991	181.886	86.772
Оргѣвскій уѣздъ.										
1	Бравичская	8	8	7	1.169	2.096	2.675	2.388	5.773	2.255
2	Гертопская	15	15	15	1.633	1.393	4.030	3.925	7.605	4.302
3	Изворская	15	15	14	1.366	1.588	2.834	2.636	7.149	5.483

Сирецкая, Б. 12.
 Скоговатская, Е. 90,
 Стулинская, Б. 99.
 Славяносербская (Жалтынская), Е. 265.
 Славянская, Е. 219.
 Сладкобалковская, Т. 28.
 Слободзейская, Х. 231.
 Совьтинская, Е. 238.
 Соколыницкая, Е. 266.
 Солонянская, Е. 21.
 Сонцевская, Е. 91.
 Союевская, Е. 120; Х. 81.
 Спасская, Е. 186.
 Ставропская, Х. 115.
 Сталинештская, Б. 91.
 Станиславская, Х. 35.
 Староказацкая, Б. 34.
 Старо-Керменчикская, Е. 147.
 Старошведская, Х. 36.
 Степановская, Е. 92; Х. 116.
 Стецовская, Х. 82.
 Стешено-Черноглазовская, Е. 220.
 Сурская, Е. 22.
 Сусленская, Б. 63.
 Суходольская, Е. 267.
 Сядневская, Х. 168.

Т.

Талмазская, Б. 35.
 Таловобалковская, Х. 83.
 Тараклийская, Б. 49.
 Тарактышская, Т. 98.
 Тарутинская, Б. 36.
 Татарбунарская, Б. 37.
 Татаровская, Х. 169.
 Ташлыкская, Б. 38.
 Телештская, В. 64.
 Телицкая, Б. 50.
 Темировская, Е. 55.
 Темрюкская, Е. 148.
 Теплицкая, Б. 39.
 Терновская, Х. 37.
 Терпильевская, Т. 80.
 Тимошовская, Т. 81.
 Томаковская, Е. 23.
 Трикратская, Х. 170.
 Троицкая, Е. 93, 121, 221.

Тузловская, Х. 206.
 Тузурская, В. 65.
 Туркеновская, Е. 56.
 Тырновская, Б. 78.
 Тягинская, Х. 38.

У.

Унгенская, Б. 100.
 Уплатновская, Е. 222.
 Успенская, Е. 122, 268.

Ф.

Фалештская, Б. 101.
 Федварьская, Х. 84.
 Федорковская, Х. 85.
 Федоровская, Е. 24.
 Флорештская, Б. 79.
 Фрейдентальская, Х. 207.
 Фриденвальская, Е. 57.
 Фурмановская, Х. 171.

Х.

Хандалевская, Е. 223.
 Хмилевская, Х. 172.
 Хорошевская, Е. 187, 224.
 Хортицкая, Е. 25.

Ц.

Цареводаровская, Т. 39.
 Царе-Константиновская, Е. 58.
 Цюрихтальская, Т. 99.

Ч.

Чадырь-Луцкая, Б. 51.
 Чалбаская, Т. 48.
 Чалтырская, Е. 239.
 Чаплинская, Е. 188.
 Чаплинская, Т. 49.
 Чеколтенская, Б. 66.
 Черкасская, Е. 269.
 Чернетчинская, Е. 189.
 Черниговская, Т. 30.

Чернухинская, Е. 270.
 Чертомлицкая, Е. 26.
 Чимишлийская, В. 52.
 Чинешеудкая, В. 67.
 Чотайская, Т. 54.

Ш.

Шабская, Б. 40.
 Шамовская, Х. 86.
 Шейхъ-Монахская, Т. 100.
 Шенюельдская, Е. 59.
 Шимковская, Х. 117.
 Широковская, Х. 39.
 Шолоховская, Е. 27.
 Штеровская, Е. 271.
 Шульговская, Е. 190.

Щ.

Щербановская, Х. 173.

Э.

Эйгенгеймская, Б. 41.
 Эйгенюельдская, Т. 82.
 Эйгенюельдская, Т. 88.
 Энгельгардто-Васильевская, Е. 123.
 Эрделевская, Х. 174.

Ю.

Юзкуйская, Т. 83.
 Юрьевская, Е. 225.
 Юрьевская, Е. 191.

Я.

Якимовская, Т. 56.
 Яловекская, В. 13.
 Ялтанская, Е. 149.
 Яибурская, Е. 28.

Ө.

Өедорская, Х. 87.

Распределение земель и

№№ по порядку.	НАИМЕНОВАНИЕ ВОЛОСТЕЙ.	ВЪ СОСТАВЪ ВОЛОСТЕЙ:									
		Ч и с л о:				Н а с е л е н и е:			К о л и ч е с т в о з е м л и (въ десятинахъ):		
		сельскихъ обществъ.	общинъ.	селе- ній.	дво- ровъ.	по ревизіи (мужск. пола).	по семейнымъ спискамъ.		во владѣніи крестьян- скихъ обществъ.		
							МУЖСК. ПОЛА.	ЖЕНСК. ПОЛА.	ВСЕИ.	ПАХАТНОЙ.	
4	Исаковская	10	10	10	1.393	2.175	2.804	2.496	5.461	2.420	
5	Казанештская	17	17	16	1.327	1.359	3.225	3.295	10.050	5.074	
6	Киперченская	11	11	11	1.356	2.229	2.633	2.314	8.143	4.762	
7	Кобыльская	14	14	15	2.040	2.513	5.148	4.719	7.835	4.794	
8	Криуднянская	16	16	13	1.730	2.656	3.296	3.164	8.825	5.711	
9	Резинская	22	22	19	1.644	1.507	3.668	3.517	9.751	6.200	
10	Самашканская	19	19	14	1.592	2.416	3.673	3.550	7.420	5.016	
11	Сусленская	23	23	23	1.809	2.141	4.735	4.365	12.621	8.526	
12	Теленештская	17	17	17	2.754	3.326	6.129	5.985	15.677	9.064	
13	Тузурская	16	16	16	2.040	2.828	4.964	4.922	9.856	4.199	
14	Чевольтенская	21	21	21	2.092	3.098	4.379	4.214	15.584	8.051	
15	Чинешуцкая	19	19	17	1.814	2.085	4.385	4.291	7.970	6.715	
	Итого	243	243	228	25.759	34.410	58.588	55.781	199.720	82.572	
	Кишиневскій уѣздъ.										
1	Болдуренцкая	12	10	13	1.681	2.345	3.929	3.749	8.335	4.200	
2	Бужорская	17	17	17	1.190	1.190	3.344	3.170	8.511	4.189	
3	Васиенская	11	11	11	2.616	4.349	5.890	5.548	8.928	5.216	
4	Волчицкая	12	12	12	2.531	2.250	4.714	4.280	7.851	5.676	
5	Ворниченская	12	12	13	2.670	3.025	6.366	6.071	11.054	5.757	
6	Ганчештская	7	7	7	1.443	1.355	3.374	3.294	6.685	3.300	
7	Збиройская	14	14	14	1.258	1.206	3.167	2.960	7.967	4.290	
8	Костештская	14	14	15	2.208	3.405	4.979	4.391	11.245	9.239	
9	Лопушнянская	7	7	8	1.583	2.587	4.140	3.996	8.843	3.542	
10	Маренская	24	24	24	1.861	1.763	3.874	3.642	11.725	9.313	
11	Ниспоринская	6	6	6	1.742	3.135	3.808	3.792	6.373	2.149	
12	Сирецкая	14	14	14	1.954	1.689	4.029	4.067	8.989	6.930	
13	Яловенская	12	12	12	1.942	2.078	4.800	4.306	10.610	8.290	
	Итого	162	160	166	24.679	30.377	56.414	53.266	117.116	72.091	
	Вендерскій уѣздъ.										
1	Абакыджабская	3	3	3	560	1.121	1.674	1.180	10.127	3.135	
2	Варница	8	8	8	1.195	2.423	2.628	2.595	22.918	11.572	

населенія по волостямъ.

ВЪ РАЙОНѢ ВОЛОСТЕЙ:								ВЪ ПРЕДѢЛАХЪ ВОЛОСТНОЙ ТЕРРИТОРИИ:				№№ по порядку.
Количество земли (въ десятинахъ):								Количество земли (въ десятинахъ):		Населеніе:		
во владѣніи частныхъ лицъ.		удѣльной.		казенной.		остальной.		всей.	пахатной.	мужск. пола.	женск. пола.	
всей.	пахатной.	всей.	пахатной.	всей.	пахатной.	всей.	пахатной.					
6.771	2.256	—	—	—	—	1.552	435	13.784	5.111	3.064	2.836	4
14.494	3.672	—	—	—	—	1.453	663	25.997	9.409	3.329	3.351	5
7.247	6.259	—	—	—	—	2.012	1.000	17.402	12.021	2.693	2.370	6
13.292	3.115	—	—	—	—	302	194	21.429	8.103	5.355	4.850	7
9.611	7.767	—	—	—	—	1.488	758	19.924	14.236	3.463	3.294	8
6.799	1.968	—	—	—	—	3.392	1.191	19.942	9.359	4.626	4.370	9
7.863	2.987	—	—	—	—	2.619	503	17.902	8.506	3.855	3.666	10
15.700	12.333	—	—	—	—	1.653	1.025	29.974	21.884	4.878	4.476	11
11.203	3.068	—	—	—	—	928	457	27.808	12.589	7.825	7.617	12
5.480	2.163	—	—	—	—	2.772	678	18.108	7.040	5.835	5.749	13
12.191	3.772	—	—	—	—	5.592	812	33.367	12.635	4.452	4.264	14
10.139	4.559	—	—	—	—	1.310	775	19.419	12.049	4.628	4.482	15
155.819	72.858	—	—	—	—	25.737	8.826	321.276	163.756	64.100	60.862	
12.214	3.469	—	—	—	—	572	254	21.121	7.923	4.226	4.019	1
23.465	7.191	—	—	—	—	5.650	1.579	37.626	12.959	4.075	3.708	2
9.989	2.009	—	—	—	—	316	197	19.233	7.422	6.005	5.642	3
8.653	3.006	—	—	—	—	8.875	5.501	25.379	14.183	4.827	4.378	4
3.310	1.888	—	—	—	—	12.253	2.227	26.617	9.872	6.586	6.215	5
14.238	2.994	—	—	—	—	238	180	21.161	6.474	3.512	3.390	6
6.522	2.427	—	—	—	—	4.278	2.040	18.767	8.757	3.491	3.197	7
18.415	8.826	—	—	—	—	441	206	30.101	18.271	5.166	4.514	8
7.324	4.070	—	—	—	—	—	—	16.167	7.612	4.273	4.147	9
31.225	25.835	—	—	—	—	2.822	1.408	45.772	36.556	4.507	4.168	10
4.388	1.958	—	—	—	—	1.571	724	12.332	4.831	4.164	4.180	11
12.085	9.806	—	—	—	—	132	132	21.206	16.868	4.248	4.225	12
10.173	6.971	—	—	—	—	284	259	21.067	15.220	4.894	4.388	13
162.001	80.450	—	—	—	—	37.432	14.707	316.549	167.248	59.974	56.171	
13.448	4.742	—	—	—	—	225	96	23.800	7.973	1.995	1.481	1
342	336	—	—	4.076	—	976	708	28.312	12.616	2.924	2.806	2

- Блюменталь, Е. 175; Т. 366, 435.
 Блюменфельдъ, Е. 133, 176; X. 600.
 Блюмштейнъ, Т. 96.
 Бобринъ, X. 298.
 Бобровый Куть, X. 129.
 Богатая, Е. 470.
 Богатырь, Т. 468.
 Богатырь, Е. 364.
 Богданешты, Б. 870.
 Богдановка, Е. 565; Т. 203, 390; X. 12, 302; Б. 293.
 Богемка, Т. 420.
 Богены, Б. 839.
 Богешты, Б. 414.
 Богичены, Б. 12.
 Богодаровка, Е. 189, 294.
 Боголюбовка, Е. 296.
 Богородицкое, Е. 699; Т. 158.
 Богородицкое, X. 350.
 Богословское, Е. 445.
 Богомыленовка, Е. 437.
 Бояменскъ, X. 182.
 Богунское, X. 697.
 Богурдакъ, Т. 88.
 Богуславъ, Е. 564.
 Бодешты, Б. 525.
 Бодня, Е. 352.
 Божедановка, X. 375.
 Боканы, Б. 840.
 Воково, X. 286.
 Боковое Карабилово, X. 183.
 Болбоки, Б. 606.
 Болбочи, Б. 537.
 Болгарка, X. 158, 408.
 Болгарія, Б. 159.
 Болградъ, Т. 329.
 Болдурешть, Б. 1.
 Болотино, Б. 753.
 Болто Чокранъ, Т. 56.
 Болдуны, Б. 13.
 Болчана Верхняя и Нижняя, Б. 76.
 Большая, Т. 268.
 Большая Александровка, X. 1.
 Большая Веселая, X. 337.
 Большая Вокаржа, X. 562.
 Большая Выська, X. 388.
 Большая Екатериновка, Е. 113.
 Большая Знаменка, Т. 342.
 Большая и Малая Ромашовка, X. 56.
 Большая Карашаева, X. 339.
 Большая Кажовка, Т. 255.
 Большая Кашировка, X. 276.
 Большая Корениха, X. 582.
 Большая Лепатиха, Т. 346.
 Большая Мамайка, X. 481.
 Большая Семидимнуха, X. 130.
 Большая Тимковская, X. 277.
 Большая Царедаровка, Ш. 559.
 Больше-Буялыкъ, X. 553.
 Больше-Балонерна, Т. 311.
 Больше-Каракубское, Е. 358.
 Больше-Михайловка, Е. 98.
 Больше-Чокранъ, Т. 282.
 Большие Копани, Т. 195, 233.
 Большия Осички, X. 490.
 Большая Салы, Е. 642.
 Большое Плоское, X. 693.
 Большой Кардашинъ, Т. 224.
 Большой Нагартавъ, X. 52.
 Большой Мамчикъ, Т. 423.
 Большой Таракташъ, Т. 526.
 Большой Тобаль, Т. 177, 178.
 Большой Токмакъ, Т. 85.
 Большой Янисаль, Е. 367.
 Болютмень, Т. 159.
 Бордюкъ, Б. 653.
 Брвенково, Е. 32, 35.
 Борисовка, Е. 4, 669; Т. 159.
 Боркой, Т. 34.
 Бороганъ, Б. 294.
 Бородаевка, Е. 300.
 Бородино, Б. 154.
 Бородинна, X. 378.
 Бородино Свротское, X. 381.
 Бородинчены, Б. 603.
 Борозна, X. 2.
 Боросены Новыя, Б. 828.
 Ботовскаго, X. 441.
 Бочкоуцы, Б. 624.
 Бошканы, Б. 305.
 Боянко, Б. 534.
 Бравичены, Б. 437.
 Браиловка, X. 186.
 Брайково, Б. 471.
 Брана, Б. 870.
 Бранешты, Б. 306, 756.
 Бранкованова, X. 679.
 Братолюбовка, X. 189.
 Бритское, X. 389.
 Братулень, Б. 3.
 Братушаны, Б. 812.
 Б езой, Б. 252.
 Бриленка, Т. 234.
 Бринзены, Б. 337, 813.
 Британъ, Т. 256.
 Бричаны, Б. 472, 604.
 Бриенъ, Б. 124.
 Бровичи, Б. 298.
 Бровковский, Е. 518.
 Бродская, Е. 639.
 Броволово, Е. 127.
 Брудересальдъ, Е. 177.
 Бугасъ, Е. 428.
 Бугское, X. 405.
 Буда, Б. 27.
 Будаки, Б. 127.
 Будей, Б. 65, 415.
 Будешты, Б. 81.
 Будиховка, Е. 327.
 Будужь, Б. 82.
 Бужеровка, Б. 547.
 Бужоры, Б. 11.
 Бувиново, X. 644.
 Бузовица, Б. 654.
 Бузовка, Е. 473.
 Буйтень, Т. 413.
 Булаешты, Б. 319.
 Булаховка, Е. 582.
 Булацены, X. 429.
 Булацывна, X. 8.
 Булгакова, X. 143.
 Булгаковка, X. 142.
 Булгаково, X. 612.
 Бумбота, Б. 841.
 Буракова, Е. 104.
 Бурвальдъ, Е. 73.
 Бургатскъ, Т. 313.
 Бургеля Сочи, Б. 842.
 Бургуджи, Б. 203.
 Буркутъ Т. 91.
 Буркутъ 2-й, Т. 210.
 Бурлакъ-Тама, Т. 418.
 Бурлаешты, Б. 642.
 Бурлацкая, Е. 109, 653.
 Бурсучены, Б. 843.
 Бурунча, Т. 70.
 Бутешты-Величко, Б. 755.
 Бутешты-Ставро, Б. 756.
 Буторы, X. 624.
 Буцены, Б. 66.
 Бучумены, Б. 856.
 Бушевка, Б. 345.
 Бушила, Б. 876.
 Бырново, Б. 473, 655.
 Бырносова, X. 680.
 Бѣженовка, Е. 719.

НАСЕЛЕНІЯ ПО ВОЛОСТЯМЪ.

ВЪ РАЙОНѢ ВОЛОСТЕЙ:								ВЪ ПРЕДѢЛАХЪ ВОЛОСТНОЙ ТЕРРИТОРИИ:				ЖМ по порядку.
Количество земли (въ десятинахъ):								Количество земли (въ десятинахъ):		Населеніе:		
во владѣніи частныхъ лицъ.		удѣльной.		казенной.		остальной.		всѣй.	пахатной.	мужск. пола.	женск. пола.	
всѣй.	пахатной.	всѣй.	пахатной.	всѣй.	пахатной.	всѣй.	пахатной.					
42.281	4.215	—	—	—	—	462	284	59.013	14.833	4.160	3.634	3
22.402	12.400	—	—	—	—	—	—	22.402	12.400	813	818	4
53.766	18.584	—	—	—	—	2.239	1.513	68.012	28.414	3.618	3.160	5
—	—	—	—	—	—	1.200	340	63.045	15.750	8.551	7.519	6
3.230	2.300	—	—	—	—	8.420	5.019	46.120	21.758	7.294	5.521	7
18.870	6.973	—	—	—	—	—	—	43.290	18.612	5.598	5.399	8
26.476	19.379	—	—	—	—	3.813	2.836	47.698	32.555	3.462	3.117	9
—	—	—	—	—	—	1.488	481	66.753	40.176	8.036	8.228	10
14.015	1.560	—	—	—	—	363	117	36.334	9.494	3.832	3.234	11
194.880	70.489	—	—	4.076	—	19.186	11.394	504.779	214.511	50.288	44.917	
480	41	—	—	—	—	200	177	15.010	8.171	1.785	1.689	1
11.750	3.300	—	—	—	—	540	216	34.060	12.137	3.977	3.740	2
150	150	—	—	—	—	—	—	17.043	13.186	2.612	2.643	3
14.152	8.624	—	—	—	—	100	75	14.252	8.699	812	750	4
7.636	4.109	—	—	—	—	100	10	17.335	10.585	1.772	1.801	5
6.369	3.635	—	—	—	—	—	—	19.407	13.744	3.116	2.565	6
300	300	—	—	—	—	1.200	943	59.049	34.879	8.620	5.902	7
9.148	3.465	—	—	—	—	705	407	50.878	26.718	7.195	6.999	8
6.617	750	—	—	—	—	120	80	41.489	27.946	5.418	5.239	9
—	—	—	—	—	—	120	70	6.761	3.197	953	937	10
150	60	—	—	—	—	780	710	51.332	33.973	7.611	7.180	11
680	680	—	—	—	—	—	—	14.513	10.894	1.266	1.289	12
—	—	—	—	—	—	—	—	6.148	2.438	1.121	1.128	13
—	—	—	—	—	—	—	—	11.625	5.849	2.253	2.255	14
18.088	11.454	—	—	—	—	200	120	26.841	15.978	2.271	2.075	15
—	—	—	—	1.661	67	1.035	340	21.633	11.613	2.957	2.904	16
—	—	—	—	—	—	—	—	6.975	3.326	1.049	973	17
27.152	9.266	—	—	—	—	—	—	52.366	24.893	4.095	3.821	18
29.949	77.529	—	—	—	—	—	—	29.949	17.529	1.590	1.499	19
—	—	—	—	—	—	—	—	16.169	7.773	1.688	1.731	20
—	—	—	—	—	—	100	65	6.435	3.385	1.210	1.190	21
83	6	—	—	4.124	130	4.464	1.683	31.941	19.203	3.668	3.509	22
—	—	—	—	—	—	120	96	7.802	5.550	1.266	1.234	23
9.976	4.636	—	—	—	—	—	—	19.300	11.219	2.352	2.291	24

Вороновка, Е. 317, 508, 519; X. 413.
 Воронъ, Т. 529.
 Воротецъ, Б. 346.
 Воскресенка, Е. 107; Т. 167, 238.
 Воскресеновка, Е. 478.
 Воскресенское, Е. 571.
 Врадѣвка, X. 289.
 Времѣвка, Е. 369.
 Врублевка, X. 336.
 Всесвятская, Е. 536.
 Всесвятское, Е. 439.
 Второ-Александровка, Т. 281.
 Второ-Приморское, Т. 261.
 Вульпешты, Б. 871.
 Вшивая, X. 440.
 Вшиное, X. 138.
 Выпровой, Б. 328.
 Высокая, Е. 2.
 Высокіе Буераки, X. 196.
 Высокіе Курганы, Е. 347.
 Высокое, Б. 461.
 Высочинъ, Е. 674.
 Высшая Жора, Б. 400.
 Высшая Хортица, Е. 71.
 Вышестарасовка, Е. 12.
 Вышкоуцы, Б. 401.
 Вѣровка, Е. 213.
 Вязинка, Т. 245.
 Вязовка, Т. 332.
 Вязовокъ, Е. 573.
 Вячеславка, Т. 186.

Г.

Гавриловка, Е. 110; Т. 321; X. 46; Б. 347.
 Гавро, Т. 462.
 Гадючая, X. 157.
 Гайдаръ, Б. 285.
 Гайчулъ, Е. 171.
 Галагановка, X. 131. 271.
 Галашаны, Б. 802.
 Галерканы, Б. 364.
 Галешты, Б. 430.
 Галица, Б. 160.
 Галушкова, Е. 530.
 Гальштадтъ, Т. 98.
 Гальяны, Б. 579.
 Гамбергъ, Т. 124.
 Гамовка, Т. 205.
 Гангура, Б. 238,
 Гандра-буры, X. 294.

Ганновка, Е. 238.
 Ганска, Б. 67.
 Ганское, X. 334.
 Ганчешты, Б. 47, 758.
 Гапсино, X. 459.
 Гарешты, Б. 858.
 Гароголь, X. 570.
 Гарьковка, Е. 257.
 Гасанбатырь, Б. 204.
 Гаспра, Т. 490.
 Гаузена, X. 99.
 Гауренъ, Б. 6.
 Гвоздавка, X. 297.
 Гвоздово, Б. 593.
 Гвоздоуцы, Б. 730.
 Гегеловка, Е. 325.
 Гедеримова, X. 653.
 Гейбуденъ, Е. 353.
 Гейзенбергъ, Т. 370.
 Гейрихсфельдъ, Е. 135.
 Гелауза, Б. 37.
 Геленцаль, X. 604.
 Гельбрунъ, Т. 540.
 Генеральская, Е. 294.
 Генчешкъ, Т. 409.
 Георгиевка, Е. 698; Т. 206.
 Георьевка, X. 137.
 Гербовцы, Б. 222.
 Германешты, Б. 438.
 Германовка, X. 377.
 Германъ, Б. 859;
 Герндингъ, Т. 298.
 Герренгильеъ, Т. 413.
 Герсванова, Е. 600.
 Гертопъ-Маре, Б. 304.
 Гертопъ-Микъ, Б. 307.
 Гетландъ, Е. 402.
 Гетлово, Б. 299.
 Гечу-Вѣки, Б. 772.
 Гечу-Ноу, Б. 773.
 Гидигишъ, Б. 96.
 Гидиримы, X. 345.
 Гидулены, Б. 348.
 Гиждевъ, Б. 743.
 Гиждени, Б. 759.
 Гиздита, Б. 580.
 Гиличены, Б. 784.
 Гильден оръ, X. 559.
 Гинкоуцы, Б. 607.
 Гиржево, X. 685.
 Гирла, Б. 68.
 Гирнешты, Б. 844.

Гирово, Б. 418.
 Гиришены, Б. 417.
 Гирсовка, Т. 207.
 Гиршау, Т. 125.
 Главонъ, Б. 205.
 Глазирова, Е. 648.
 Глевка, X. 464.
 Глигсталь, X. 627.
 Глинная, X. 627.
 Глинжены, Б. 376, 787.
 Глинное, X. 660; Б. 608.
 Глинское, Е. 335.
 Глинскъ, X. 198.
 Глодосы, X. 415.
 Глодяны, Б. 800.
 Гнаденгеймъ, Т. 99.
 Гнаденталь, Т. 126; Б. 189.
 Гнаденфельдъ, Т. 121; X. 120.
 Гнѣзна, Е. 94.
 Гожишты, Б. 419, 431.
 Голая Пристанъ, Т. 243.
 Голенищевка, Е. 735.
 Голицына, Е. 329,
 Голицыновка, Е. 217.
 Головатая, Е. 656.
 Головковка, X. 244.
 Головлева, X. 301.
 Головинцы, Б. 483.
 Голта, X. 290.
 Голубовка, Е. 245, 479, 703, 708.
 Гольдшаръ, Е. 178.
 Гольма, X. 299.
 Голюмбей, Т. 4.
 Голянскіе, Т. 244.
 Горалиловка, Т. 178.
 Горбъ, Б. 652.
 Гордишты, Б. 449, 644.
 Гордиуцы, Б. 721.
 Гордо-Васильевка, X. 437.
 Горешты, Б. 69.
 Горка, Е. 593.
 Горностаевка, Т. 250.
 Горносталя, X. 592.
 Гоцево, X. 27.
 Городишты, Б. 320.
 Городишъ, Б. 28.
 Городище, Е. 577, 700.
 Городищъ, Б. 462.
 Горожаны, X. 9.
 Горожня, X. 9.
 Горотокмакъ, Т. 197.
 Горская, Е. 704.

Горская Парада, Е. 682.
 Горчакова, Х. 340.
 Горьева, Х. 630.
 Горькая, Е. 190.
 Горькое, Т. 337.
 Государево-Басракъ, Е. 252.
 Гоенталь, Т. 361.
 Гоенунгбургъ, Х. 539.
 Гоенунгсталь, Т. 436; Б. 155.
 Гоенусталь, Х. 633.
 Гохгеймъ, Т. 371.
 Гохелдъ, Е. 179; Х. 72.
 Гохштедтъ, Т. 372.
 Гояны, Б. 85.
 Гояры, Х. 641.
 Граденица, Х. 560.
 Градешты, Б. 229.
 Градыночійшия, Б. 140.
 Граеская, Е. 460.
 Граеское, Х. 484.
 Грекова, Х. 364.
 Гремесовъ, хуторъ, Е. 7.
 Гречены, 549.
 Грибово, Х. 544.
 Григоро-Денисовка, Х. 277.
 Григорьевка, Е. 112, 154, 200, 202; Т. 282; Х. 203, 284.
 Грималоуцы, Б. 609.
 Гринвенталь, Т. 434.
 Гриноуцы-Нившия, Б. 514.
 Гринталь, Т. 373.
 Гринсельдъ, Е. 302.
 Гришмно, Е. 220.
 Гродовка, Е. 265.
 Грозешты, Б. 56.
 Грозинцы, Б. 622.
 Грошовка, Т. 237.
 Громомля, Х. 438.
 Гросвейде, Т. 127.
 Гросулова, Х. 683.
 Гроссъ-Вердеръ, Е. 374.
 Гроссъ-Либенталь, Х. 562.
 Грубина, Е. 234.
 Грубна, Б. 610.
 Грузкое, Х. 416.
 Грунау, Е. 371.
 Грушевка, Х. 26, 357.
 Грушевы, Б. 659.
 Грушовцы, Б. 308.
 Грымчево, Б. 581.
 Губинька, Е. 480.
 Губинновскій, Е. 518.

Губовка, Х. 235.
 Гудевичева, Х. 618.
 Гузуунъ, Б. 38.
 Гуябокъ, Б. 329.
 Гуловое, Е. 222.
 Гуляйполе, Е. 116, 308.
 Гундешты, В. 90.
 Гупаловка, Е. 185, 481.
 Гурабыкулуй, Б. 269.
 Гура-Галбина-Че-Мари, Б. 228.
 Гура-Кайнара, Б. 594.
 Гура-Роша, Б. 175.
 Гура-Челегидеръ, Б. 183.
 Гурвуъ, Т. 491.
 Гуровка, Х. 185.
 Гурьевка, Х. 27.
 Гусарка, Е. 130.
 Гуттерталь, Т. 344.
 Гырбово, Б. 515.
 Гюневка, Т. 187, 319.

Д.

Давыдовка, Е. 724; Т. 338.
 Давыдовъ-Бродъ, Х. 35.
 Дагмарова, Т. 274.
 Даниловка, Е. 158; Т. 305; Х. 606.
 Данина Каменка, Х. 215.
 Данкоуцы, Б. 634.
 Дануль, Б. 803.
 Дануцены, В. 872.
 Данчены, Б. 107.
 Дармштадтъ, Е. 403; Т. 404.
 Дартъ-Куль, Т. 512.
 Даръ-Александровка, Х. 40.
 Дарьевка, Е. 328; Х. 97.
 Даутъ-Эли, 510.
 Дахновець, Б. 48.
 Дебальцева, Е. 214.
 Дебальцовка, Е. 119, 120.
 Девлетъ-Агачъ, В. 133.
 Дегерменкой, Т. 492.
 Дежадиранъ, Т. 205.
 Дезгунжа, Б. 246.
 Дельжелеръ, Б. 206.
 Делягеу, Б. 270.
 Дементевка, Б. 538.
 Демерджи, Т. 440.
 Демировка, Х. 636.
 Демирово, Х. 635.
 Демьяновка, Т. 356.
 Деневиць, Б. 211.

Деньжаны, Б. 516.
 Деревецкіе хутора, Е. 433.
 Дереккой, Т. 487.
 Деренево, Б. 420.
 Дерентоло, Б. 652.
 Деревка, Е. 318.
 Деркоуцы, Б. 484.
 Джавкиргизъ, Т. 240.
 Джадра, Т. 420.
 Джайлавъ, т. 538.
 Джайпа, Т. 285.
 Джайтамгалы, Т. 548.
 Джамана, Б. 239.
 Джамбайлюка, Т. 275.
 Джемрекъ, Е. 366.
 Джомлай, Б. 286.
 Джолу-Тотоней, Т. 437.
 Джуретъ, Т. 175.
 Джурин, Т. 424.
 Дивизы, Б. 129.
 Диковка, Х. 205.
 Дилоуць, Б. 695.
 Діева, Е. 14.
 Дяновка, Т. 188.
 Дмитриевка, Е. 5, 581, 582; Т. 144, 161, 241; Х. 354, 607.
 Дмитриевъ Хуторъ, Х. 601.
 Дмитровка, Е. 735; Х. 206; Б. 134.
 Дмитровское, Е. 395.
 Дмухайловскіе Хутора, Е. 482.
 Дивпровка, Т. 331.
 Диврово, Е. 323.
 Добрая, Х. 141.
 Добровеличловка, Х. 421.
 Добровка, Х. 699.
 Доброволье, Е. 584.
 Доброполье, Е. 247.
 Добрянка, Х. 488.
 Дойбаны, Х. 642.
 Докторовка, Е. 331.
 Долгий Подъ, Т. 321.
 Долгое, Е. 495.
 Долголева, Е. 621.
 Должокъ, Б. 625.
 Долинтерма, Е. 423.
 Долинны, Б. 635.
 Долматово, Т. 228.
 Долна, Б. 92.
 Домаха, Е. 606; Х. 33.
 Домолушаны, Б. 526.
 Домотканъ, Е. 335.
 Дондышаны, Б. 517.

Дончино, X. 399.
 Дордоба, Е. 380.
 Доросѣвка, X. 517.
 Доросіель, X. 653.
 Дороское, X. 666.
 Драганешты, Б. 561.
 Драгунешты, Б. 643.
 Драчевка, X. 378.
 Дребноуцы, В. 680.
 Дровіесты, Б. 595.
 Дрогія, Б. 539.
 Дротія, Б. 539.
 Дружелюбовка, X. 422.
 Дружковка, Е. 223.
 Друца, Б. 823.
 Дубно, Б. 551.
 Дубовка, Е. 387.
 Д болое, Т. 395; X. 640.
 Дубровка, Е. 98.
 Дубровщина, Е. 608.
 Дуванкой, Т. 1.
 Дудчина, X. 59.
 Дулатъ, Т. 435.
 Думаневка, X. 303.
 Думбровены, В. 552.
 Думбровица, Б. 786, 788.
 Дунаевка, Т. 208.
 Дунина, Е. 556.
 Дункертъ, X. 366.
 Дурлахъ, Т. 374.
 Дурлешты, В. 108.
 Дурунторы, В. 816.
 Душеньковичево, X. 209.
 Душманъ, Б. 760.
 Дымна, X. 501, 525.
 Дымовка, X. 113.
 Дышково; Б. 330.
 Дьячково, Е. 572.
 Дѣвка, X. 694.
 Дѣвнен кое, Т. 209.
 Дюльмень, Б. 135.

Е.

Евгеніевка, X. 643.
 Евгеньевка, X. 132.
 Евещина, Е. 144.
 Евтхюполь, X. 95.
 Егорка, Т. 401.
 Егоровка, X. 392; Б. 835.
 Егоровское, Е. 446.
 Еденцы, Б. 641.

Единохта, Т. 89.
 Езерены, Б. 789.
 Екктеринювка, Е. 119, 199, 440, 560,
 601, 651; Т. 332, 347; X. 645, 654.
 Ежимоуцы, Б. 450.
 Еланецъ, X. 424.
 Еленовка, Е. 214, 491, 634, 706, 733;
 Т. 210; Б. 884.
 Еленовское, Е. 424.
 Елизабетдорфъ, Е. 404.
 Елизабетгель, Т. 122.
 Елизаветовка, Е. 215, 653.
 Елисаветградка, X. 210.
 Елисаветовка, Е. 441, 484, 487; Т. 334;
 X. 133, 689.
 Елисеѣвка, Т. 77.
 Емануиловка, Т. 262.
 Емельяновка, Т. 548.
 Еремина, X. 46.
 Еремовка, X. 204.
 Ериокія, Б. 194.
 Есимова, X. 282.
 Есимова, X. 175.
 Есингаръ, X. 142.
 Есеровка, Т. 336.

Ж.

Жабка, Б. 569.
 Жавгуръ, Б. 295.
 Жаврены, Б. 365.
 Ждановка, Е. 490.
 Жебуново, Е. 279.
 Жебунова, Е. 569.
 Желтое, Е. 312, 739.
 Желѣзная Балка, Т. 156.
 Желѣзное, Е. 228.
 Жемчужная, Е. 638.
 Жеребець, Е. 121.
 Жеребковамалая, X. 646.
 Живановка, X. 464.
 Жинковка, X. 389.
 Животилковка, Е. 520.
 Жидовское, X. 335.
 Жолобокъ, Б. 402.
 Жукова, X. 639.
 Жуково, X. 469.
 Жусямовка, Е. 254.

З.

Забелина, X. 145.

Заблюдное, X. 309.
 Забрчаны, Е. 809.
 Завадовка, Т. 260.
 Заводовка, X. 310.
 Загайканы, Б. 309, 439, 804.
 Загорены, Б. 319.
 Загоряны, Е. 176.
 Заградовка, X. 36.
 Заградовка, 36.
 Задокское, Е. 646.
 Задунаева, Б. 207.
 Занкова, X. 631.
 Займы, Е. 657; Б. 253.
 Зайцево, Е. 25, 227.
 Зайцевскій хуторъ, Е. 210.
 Заланкой, Т. 35.
 Заливное, Е. 127.
 Залучаны, Б. 501.
 Зандеельдъ, X. 73.
 Западная, Е. 242.
 Запорожье, Е. 305.
 Заржаны, Б. 670.
 Зарянскій, Е. 515.
 Заселье, X. 39.
 Затяшье, Е. 464.
 Затычка, Б. 72.
 Захарьевка, Е. 457; X. 503, 650.
 Захарьино, Е. 52.
 Зачатьевская, Е. 396.
 Збироя, Б. 53.
 Звановка, Е. 231.
 Звенигородка, X. 211.
 Звонецкое, Е. 11.
 Згардешты, Б. 790.
 Згура, Б. 485.
 Згурца, Б. 486.
 Зеленая, Е. 459; X. 162.
 Зеленовка, X. 440.
 Зеленое, Е. 313; Т. 189, 341.
 Зеленое Поле, Е. 461.
 Зельць, X. 571.
 Зембренны, Б. 70.
 Землянки, Е. 269.
 Зильберфельдъ, Е. 180.
 Зирберталь, Е. 164.
 Златоустовское, Е. 397.
 Злынка, X. 427.
 Зміева, Е. 646.
 Змунчилова, X. 332.
 Знаменка, Е. 492; X. 207.
 Знаменовка, Е. 277, 398.
 Значковка, Е. 181.

Золотаревка, X. 199.
 Золотая Балка, X. 45.
 Золотницкая, X. 250.
 Зубрешты, Б. 357.
 Зубричань, Б. 809.
 Зульцъ, X. 591.
 Зуд, Т. 15.
 Зыбкое, X. 219.

И.

Иваненково, Т. 308.
 Ивановцы, X. 200.
 Ивано-Богословка, X. 702.
 Иванова, Б. 132.
 Ивановка, Е. 20, 111, 193, 204, 208,
 314, 429, 552, 586, 590, 602, 702,
 710; Т. 159, 229, 233, 299, 309, 360;
 X. 17, 38, 106, 134, 252, 304, 358,
 367, 396, 403, 418, 466, 485, 491,
 502, 505, 681; Б. 142.
 Иванушка, Б. 826.
 Иванча, Б. 310.
 Иверское, Е. 278.
 Игнатовцы, Б. 312.
 Игнатьевка, Е. 387.
 Игнацен, Б. 388.
 Игнатовка, X. 455.
 Избешты, Б. 311.
 Изворы, Б. 318, 540.
 Изгомъ, Т. 521.
 Иверны, Б. 789.
 Излучистая, X. 88.
 Изобильная, X. 145.
 Израилевка, X. 511.
 Иллiria, Е. 711.
 Ильинка, Е. 216, 340; X. 352, 574.
 Ильиновка, Е. 234.
 Ильинское, X. 549.
 Ильченково, Т. 194.
 Ингулецъ, X. 512.
 Ингулецъ, X. 163.
 Ингулка, X. 29.
 Ингульская Каменка, X. 236.
 Индеревнича, Б. 440.
 Ивешты, Б. 421.
 Инзовка, Т. 190.
 Исаявка, X. 492.
 Исаяво, X. 312.
 Исаяканы, Б. 57.
 Исаяково, Б. 327.
 Исерля, Б. 136.

Искровка, Е. 291.
 Исламъ-Терекъ, Т. 545.

И.

Иоганенсталь, X. 592.
 Иосифодоръ, Б. 235.
 Иогансеру, Т. 843.
 Иосифсталь, Е. 495; X. 564.

К.

Кабаза, Т. 57.
 Кабешты, Б. 29.
 Кабарта, Т. 36.
 Кагальникъ, Е. 655.
 Кажба, Б. 761.
 Казанешты, Б. 335.
 Казанка, X. 428.
 Казанлъкъ, Т. 514.
 Казария, X. 214.
 Калацкая, X. 50.
 Казачьи Лагери, Т. 248.
 Казакля, Б. 287.
 Казенное, Т. 318.
 Казенно-Торско-Александрское, Е. 237.
 Кайна, Б. 64.
 Камры, Т. 249; X. 586; Б. 178.
 Кайзердоръ, Е. 406.
 Кайзерсталь, Т. 405.
 Кайнаутъ, Т. 21.
 Кайнашъ, Т. 541.
 Кайракля, Б. 161.
 Кайто, Т. 453.
 Калаглей, X. 576.
 Каламанешты, Б. 58.
 Калаптаевка, X. 272.
 Калапчакъ, Т. 253.
 Каларашовка, Б. 463.
 Калачь 1-ый, Т. 193.
 Калга, Т. 335.
 Калиешты, Б. 762.
 Калинова, Е. 261.
 Калиновка, Е. 342; X. 237.
 Калиновское, Е. 283.
 Каллистратова, X. 593.
 Калора, Б. 223.
 Калужное, Е. 324.
 Калужское, X. 51.
 Калытай, Т. 5.
 Кальчево, Б. 162.

Кальчикъ, Е. 449.
 Кальчиновка, Е. 375.
 Камаръ, Е. 368.
 Камбургевка, X. 253.
 Каменка, Т. 345; X. 89, 429; Б. 763.
 Каменоватка, Е. 488.
 Каменча, Б. 358.
 Каменный Бродъ, Е. 713.
 Каменный Мостъ, X. 315.
 Кампенау, Е. 405.
 Камперъ-Хуторъ, Е. 460.
 Камратъ, Б. 243.
 Камчикъ, Б. 167.
 Камышевская, X. 441.
 Камышевахка, Е. 122, 240.
 Камышлы, Т. 6.
 Камышка, Е. 168, 323, 499, 714.
 Камышопотокое, X. 261.
 Камышское, Е. 55.
 Кангары-Карагачъ, Т. 212.
 Кандель, X. 572.
 Канжиголы, Т. 78.
 Канжакузовка, X. 318.
 Капитановка, Е. 3.
 Капкановка, Е. 332.
 Капланы, Б. 143.
 Каплевка, Б. 636.
 Катюжаны, 681.
 Капрадъ, Т. 22.
 Капрешты, Б. 527.
 Капсхаръ, Т. 530.
 Капунникъ, Б. 883.
 Капустенка, Е. 72.
 Карабиновка, Е. 502.
 Карабиново, Е. 617.
 Карагасаны, Б. 144.
 Карагачъ, Т. 202, 213.
 Карагаша, X. 703.
 Карагозь, Т. 522.
 Караджавай, Т. 425.
 Караджи, Т. 330.
 Карашешты, Б. 90.
 Карайдукина, Т. 351.
 Каракубъ, Е. 120.
 Каракуй, Б. 230.
 Каракурать, Т. 206, 209.
 Каракушаны, Б. 645.
 Каракчи, Т. 278.
 Караманова, X. 629.
 Караминъ, Т. 434.
 Карамурза, Т. 81.
 Каранъ, Е. 389.

- Караруга, Т. 211.
 Карасанъ, Т. 23.
 Кара-Сою, Т. 414.
 Каратышъ, Е. 450.
 Карачекрагъ, Т. 314.
 Карачь, Т. 58.
 Карбунъ, Б. 240.
 Карга, Т. 262.
 Кардашево, Х. 419.
 Кардашина, Т. 225.
 Кардашинъ, Т. 226.
 Карло, Т. 469.
 Карловка, Е. 203, 399; Х. 97, 305, 379.
 Карлеру, Т. 375.
 Карлерувъ, Х. 593.
 Карнауховка, Е. 15.
 Карнауховскіе хутора, Е. 16.
 Карнѣва, Х. 348.
 Карпачь, Б. 817.
 Каролинфельдъ, Е. 165.
 Карпинены, Б. 77,
 Каргъ-Казакъ, Т. 426.
 Картыша Сарай, Т. 523.
 Кассель, Х. 657.
 Кассовское, Б. 563.
 Касперовка, Х. 19, 114.
 Катаржина, Х. 658.
 Катеринента, Х. 594.
 Катеринка, Х. 594.
 Катериновка, Х. 316, 432.
 Кацбахъ, Б. 171.
 Кажгарашъ, Б. 428.
 Кажнасъ, Т. 187.
 Кацалены, Б. 14.
 Качеванъ, Е. 658.
 Качаровка, Х. 58.
 Качуровка, Х. 322.
 Башперово, Х. 114.
 Каясы Оглу, Т. 80.
 Квятина, Е. 610.
 Кеженейгъ, Т. 493.
 Келигійскіе Хутора, Т. 244.
 Кельменцы, Б. 651.
 Кельмешты, Б. 651.
 Кенгесъ, Т. 146.
 Кенегезъ, Т. 542.
 Кепена, Х. 134.
 Кепеной, Х. 101.
 Керлеутъ, Т. 551.
 Керменчикъ, Т. 470.
 Керстинцы, Б. 671.
 Кершена, Х. 181.
 Кетрисановка, Х. 436.
 Кетришъ, Б. 764.
 Кетросы, Б. 541.
 Кетрошика Вѣка, Б. 829.
 Кетрошика Ноу, Б. 830.
 Кябачь, Б. 130.
 Кигило-Замжіевка, 682.
 Кигило-Зелена, Б. 683.
 Кигило-Салиево, 684.
 Кизильдикъ-Оглу, Т. 217.
 Кизильташъ, Т. 494.
 Кизій-Мысь, Х. 18.
 Кизіяръ, Т. 391.
 Кияччикъ, Т. 305.
 Киянрусть, Е. 20.
 Кипешка, Б. 389.
 Кипирчены, Б. 343.
 Киприаны, Б. 39.
 Киргизъ, Б. 170.
 Киржовка, Б. 777.
 Кирлени, Б. 860.
 Кирилловка, Е. 131.
 Кириловка, Т. 339.
 Кириловское, Е. 362.
 Кириеть-Лунги, Б. 288.
 Киріанова, Х. 611.
 Киркашты, Б. 224.
 Кирнацены, Б. 254.
 Кирпица, Б. 805.
 Кирсовъ, Б. 247.
 Киршвальдъ, Е. 376.
 Кирьякова, Х. 371.
 Кирютня, Б. 289.
 Киселева, Х. 22.
 Кисликъ, Т. 167.
 Кислякова, Х. 503.
 Кисляковка, Х. 63.
 Кицланы, Б. 340.
 Кичнасъ, Е. 87.
 Кичкине-Бескекы, Т. 188.
 Кичкине-Сасикъ-Тугунъ, Т. 216.
 Кичкине-Бескекы, Т. 192.
 Кичкиневская Старая Почта, Б. 86.
 Кичкарены, Б. 791.
 Кишла, Б. 652.
 Кишлавъ, Т. 508.
 Кишлы-Делницамакаряска, Б. 792.
 Кишма-Неджинова, Б. 660.
 Кишма-Перковкая, Б. 666.
 Киштельница, Б. 441.
 Кіанлы, Т. 544.
 Кларовка, Т. 230.
 Клевцова, Е. 350, 467, 523.
 Клевцово, Е. 60.
 Клейнendorfъ, Х. 103.
 Клейнъ-Вердеръ, Е. 377.
 Клейнъ-Либента, Х. 565.
 Клепацкое, Х. 422.
 Клефельдъ, Т. 100.
 Климоуцы, Б. 513.
 Клиновая, Е. 241.
 Клиново, Е. 209.
 Клишцы, Х. 167.
 Клишпенфельдъ, Т. 128.
 Клитень, Х. 463.
 Клишковцы, Б. 668.
 Клишова, Б. 442.
 Клокушна, Б. 731.
 Клостендорфъ, Х. 454.
 Клястиць, Б. 152.
 Кляжка, Х. 401.
 Князевъ, Е. 621.
 Князь Григорьевка, Т. 259.
 Кобыльна, Е. 172.
 Коболта, Б. 542.
 Коболчино, Б. 732.
 Кобылка, Б. 354.
 Кобыльна-Новая, Б. 528.
 Кобыльна-Старая, Б. 529.
 Кобыльная, Е. 463.
 Ковалевка, Х. 579.
 Ковалевская, Е. 189, 280.
 Ковалинское, Е. 671.
 Когенлы-Киятъ, Т. 427.
 Когольничены, Б. 451.
 Когунли, Т. 238.
 Когурешты Высшіе, Б. 530.
 Кодема, Е. 211.
 Коджалы, Т. 549.
 Коджукъ-Эль, Т. 59.
 Кодряны, Б. 475.
 Кодъ-Китай, Б. 208.
 Кожушья, Б. 97.
 Коза, Х. 621.
 Козби-Эль, Т. 60.
 Козельская, Х. 91.
 Козировка, Х. 227.
 Козлова, Е. 744.
 Козлово, Х. 605, 622.
 Козы, Т. 531.
 Козырчина, Е. 506.
 Койнаръ-Вѣжи, Б. 543.
 Койнаръ-Старый, Б. 543.
 Койнары, Б. 236.

ц. пр., шк., баз. черезъ двѣ недѣли по четвергамъ. Въ 8 в. мѣтв. д., шк. Ви 14 в. лют. мѣтв. д., шк.

- 143. *Камланы*, с. б. г., дв. 238, ж. 1521; ц. пр., шк., 2 лвк.
- 144. *Баранасаны*, с. б. г., дв. 212, ж. 1117; ц. пр., шк.
- 145. *Молдовка*, с. б. г., дв. 206, ж. 1374; ц. пр., лвк.
- 146. *Новая Цариченка*, с. б. г., дв. 139, ж. 746; ц. пр., лвк.
- 147. *Петропавловка*, с. б. г., при р. Саратъ; дв. 135, ж. 1012; ц. пр., шк.
- 148. *Рамлянка*, с. б. г., дв. 248, ж. 680; ц. пр. шк., пчт. ст.
- 149. *Слабодвей-Ганесъ*, с. б. г., дв. 172, ж. 953; ц. пр., шк.
- 150. *(старая Цариченка)*, с. б. г., при рч. Вошневъ, дв. 215, ж. 1477; ц. пр., шк., 2 лвк.
- 151. *Фараоновка*, с. б. г., дв. 250, ж. 1557; ц. пр., шк., лвк.

22. Вол. Елестичская.

- 152. *Елестица*, колонія нѣмцевъ, при рч. Шагъ; дв. 183, ж. 2028; в. пр. (у. г. 80 в.); лют. ц., шк., лвк. Въ 3 в. мѣтв. д., шк.
- 153. *Березино*, колонія нѣмцевъ, при рч. Котельникъ, дв. 258; ж. 2334; лют. ц., шк., лвк.
- 154. *Бородино*, колонія нѣмцевъ, при рч. Сакъ; дв. 151, ж. 2903; лют. мѣтв. д., шк., пчт. ст., лвк.
- 155. *Гобмушталь*, колонія нѣмцевъ, при урочищѣ Карадой; дв. 93, ж. 1302; лют. мѣтв. д., шк., лвк., баз. черезъ двѣ недѣли.
- 156. *Лейнциг*, колонія нѣмцевъ, при рч. Котельникъ; дв. 187, ж. 1962; лют. ц., шк., лвк.

23. Вол. Красная.

- 157. *Красно*, колонія нѣмцевъ, при рч. Кульничъ, дв. 195, ж. 1890; в. пр. (у. г. 94 в.); костель, шк., 3 лвк.

24. Вол. Кубейская.

- 158. *Кубей*, колонія болг., при рч. Кайнакъ; дв. 496, ж. 2567; в. пр. (у. г. 159 в.); ц. пр., 2 шк., блн., пчт. ст., 6 лвк., баз. по пятницамъ.
- 159. *Боларија*, колонія болг., при рч. Ялпухъ; дв. 155, ж. 681; шк.
- 160. *Галица* (Карамаринъ), колонія болг., при рч. Котлябугъ; дв. 204, ж. 1288; ц. пр., шк., 2 лвк.
- 161. *Байракля*, колонія болг., при рч. Сарьаръ; дв. 124, ж. 686; шк., 2 лвк.
- 162. *Бальчево*, колонія болг., при балкѣ Алванин, дв. 169, ж. 1470; мѣтв. д., шк., 2 лвк.
- 163. *Цандакля*, колонія болг., при рч. Казань-Кулакъ; дв. 310, ж. 2056; ц. пр., шк., 5 лвк.
- 164. *Таракля*, колонія болг., при рч. Ялпухъ, дв. 530, ж. 3352; ц. пр., шк., 4 лвк.
- 165. *Татарь-Кочакъ*, колонія болг., при рч. Сарьвузъ; дв. 420, ж. 2685; ц. пр., шк., 4 лвк.

25. Вол. Кудевская.

- 166. *Кудеца*, колонія болг., при рч. Гадхидеръ; дв. 230, ж. 1353; в. пр. (у. г. 35 в.); ц. пр., шк., 4 лвк.
- 167. *Камчикъ*, колонія болг., при рч. Саратъ; дв. 206, ж. 1202; ц. пр., шк., лвк.

26. Вол. Кульмская.

- 168. *Кульмъ*, колонія нѣмцевъ, при рч. Кушивникъ, дв. 146, ж. 2249; в. пр. (у. г. 118 в.); лют. ц., шк., 5 лвк.

27. Вол. Малокрославская.

- 169. *Малокрославца 1-я* (Посталя), колонія нѣмцевъ, при урочищѣ Шамлаутъ; дв. 167, ж. 1570; в. пр. (у. г. 110 в.); ц. лют., шк., 3 лвк.
- 170. *Малокрославца 2-я* (Киргизъ, Витенбергъ), колонія нѣмцевъ, при урочищѣ Киргизъ; дв. 169, ж. 1890; ц. лют., шк., пар. мѣтв., лвк.
- 171. *Каубазъ*, колонія нѣмцевъ, при урочищѣ Амагъ; дв. 125, ж. 1048; мѣтв. д., шк., лвк.

28. Вол. Николовско-Новороссійская.

- 172. *Николовско-Новороссійское* (Байрамча), с. б. г. (б. казач.) при рч. Гадхидеръ, дв. 281, ж. 1044; в. пр. (у. г. 33 в.); ц. пр., евр. мѣтв. д., пчт. ст., 18 лвк., 3 п. дв., 2 трк., баз. по воскресеньямъ. Въ 9 в. ц. пр.
- 173. *Баиры*, с. б. г. (б. казач.) при рч. Гадхидеръ; дв. 188, ж. 1050; ц. пр.

29. Вол. Паланская.

- 174. *Паланка*, с. б. г., при заливѣ Днѣстра, дв. 152, ж. 656; в. пр. (у. г. 3 в.); 2 ц. пр., шк., 2 лвк.
- 175. *Гура-Роша*, с. б. г., при балкѣ Роша; дв. 203, ж. 929; ц. пр., шк., этапъ, 4 гончарн. з.
- 176. *Баркмазъ*, с. б. г., при р. Днѣстрѣ, дв. 210, ж. 908; ц. пр., шк., 2 лвк.
- 177. *Олоешты*, с. б. г., при р. Днѣстрѣ; дв. 314, ж. 1646; ц. пр. шк., этапъ, 5 лвк., баз. 2 раза въ мѣсяцъ.
- 178. *Тудорово*, с. б. г., при р. Днѣстрѣ, дв. 160, ж. 946; ц. пр., 3 лвк.
- 179. *Хань-Кишло*, с. б. г., при балкѣ Валя-Кишла, дв. 150, ж. 764; ц. пр., шк., гончарн. з.

30. Вол. Парижская.

- 180. *Парижъ*, колонія нѣмцевъ, при рч. Кушивникъ, дв. 187, ж. 2022; в. пр. (у. г. 90 в.); ц. лют., шк., пчт. ст., 3 лвк.

31. Вол. Плахтѣвская.

- 181. *Плахтѣвска* (Курядура), с. б. г., при балкѣ Курядуръ; дв. 420, ж. 2468; в. п. (у. г. 50 в.), ц. пр., шк., 2 лвк.
- 182. *Востенское* (Тамура), с. б. г., при рч. Челегидеръ; дв. 133, ж. 857; 3 ц. пр., шк., 2 лвк., 3 вин. погр.
- 183. *Гура-Челегидеръ* (Сатуново), с. б. г., при рчч. Когильницъ и Челегидеръ; дв. 182, ж. 917; ц. пр., лвк.
- 184. *Молодова* (Надежда), д. б. г., при рч. Сазгатъ; дв. 58, ж. 316; лвк.
- 185. *Успенское*, с. б. г., при рч. Джелгеръ; дв. 191, ж. 1042; ц. пр., 2 лвк.
- 186. *Ярославка*, с. б. г., при балкѣ Балакчели; дв. 193, ж. 811; ц. пр.

32. Вол. Посталяская.

- 187. *Посталя*, селеніе, ж. 376; в. пр. (у. г. 25 в.); 2 мѣтв. д., пар. мѣтв. Въ 5 в.—мѣтв. д. Въ 12 в.—мѣтв. д. Въ 15 в.—2 мѣтв. д. Въ 17 в.—шк. Въ 18 в. мѣтв. д.

33. Вол. Саратовая.

- 188. *Сарата* (Старая Сарата), колонія нѣмцевъ, при рч. Саратъ; дв. 165, ж. 1317; в. пр. (у. г. 55 в.); ц. лют., бгд.,

Крымъ, Е. 685.
 Ксаверьевка, X. 81.
 Кубанна, X. 584.
 Кубань, Б. 765.
 Кубей, Б. 158.
 Кугей, Е. 660.
 Кугурешты, Б. 570.
 Кугушевка, X. 513.
 Кудашево, Е. 26.
 Кудешова, X. 457.
 Куйзова, Б. 321.
 Буколовка, X. 220.
 Куконешты, Б. 819.
 Кукуцы, Б. 806.
 Кульча, Б. 166.
 Куликовка, Е. 524, 599.
 Кулишовка, Е. 675; Б. 712.
 Кулуцковка, X. 4.
 Кульмъ, Б. 168.
 Кульоба, Т. 436.
 Кумарова, X. 292.
 Куналъ, Т. 296.
 Кунича, Б. 571.
 Купаранъ, Б. 137.
 Купьеваха, Е. 344.
 Кураевка, Т. 269.
 Куракина, X. 170.
 Кураховка, Е. 219.
 Курдыманова, X. 645, 689.
 Курезъ, Т. 495.
 Курешница, Б. 488.
 Куридура, Б. 181.
 Курикъ, Б. 293.
 Куриловка, Е. 485.
 Курисо-Покровское, X. 585.
 Куркулетъ, Т. 496.
 Курлены, Б. 350.
 Курлучевы, Б. 40.
 Курлятеки, Б. 780.
 Курсаковъ, X. 696.
 Куртовка, X. 588.
 Куру У:ень, Т. 442.
 Курцы, Т. 74.
 Куткс-Тама, Т. 428.
 Кутлакъ, Т. 532.
 Кухнешты, Б. 766.
 Куцеволовка, Е. 317.
 Куцовка, X. 234.
 Куцурбовка, Е. 744.
 Куцый Еланецъ, X. 34.
 Кучевское, X. 462.
 Кучеры, X. 668.

Кучки, Т. 37.
 Кучукъ-Вуйренъ, Т. 38.
 Кучукъ-Кой, Т. 497.
 Кучукъ Ламбатъ, Т. 443.
 Кучукъ Мускомья, Т. 455.
 Кучукъ Солларъ, Т. 553.
 Кучукъ Узенбашъ, Т. 474.
 Кучукъ Узень, Т. 444.
 Кушинская, X. 110.
 Кушнирка Вышная, Б. 572.
 Кушнирка Низшая, Б. 573.
 Кушугумовка, Е. 113.
 Кырлижешты, Б. 90.

Л.

Ладекопъ, Т. 101.
 Ладинское, Т. 512.
 Лалова, Б. 322.
 Ламба, Б. 825.
 Ландава, 589.
 Ландау, X. 589.
 Ландекроне, Т. 130.
 Ланденау, Т. 103.
 Ларга, Б. 687.
 Ларія, X. 581.
 Ласпа, Е. 390.
 Латень-Хуторъ, Е. 465.
 Лаудановка, X. 304.
 Лашавичево, X. 390.
 Лашіевка, X. 656.
 Левенцова, Е. 21.
 Левшино, X. 401.
 Лейпцигъ, Б. 156.
 Лейтерсгаузенъ, Т. 376.
 Лекарское, Е. 699; X. 305.
 Лелегово, X. 482.
 Ленковцы, Б. 661.
 Ленкоуцы, Б. 661.
 Леонтьевка, X. 48.
 Леонтьевская пустошь, X. 6.
 Леушены, Б. 424.
 Ли'енау, Т. 102.
 Лидіевка, X. 333.
 Липецкое, X. 295.
 Липканы, Б. 676.
 Липницъ, Б. 519.
 Липняжка, X. 449.
 Липчены, Б. 377.
 Лисаневичева, X. 189.
 Лисчанскъ, Е. 249.
 Лисичья Балка, Е. 249.

Лисовского, Т. 84.
 Лиманская, Е. 503.
 Лимена, Т. 498.
 Литовское, Е. 61, 126.
 Литовщина, Е. 609.
 Лютельдъ, Т. 105.
 Лихонка, Е. 319.
 Лихтенау, Б. 104.
 Лихтенталь, Б. 190.
 Лобойкова, Е. 531.
 Лобри, X. 430.
 Лобрина, X. 13.
 Ло'р евка, X. 13.
 Логанешты, Б. 49, 98.
 Лозановка, Т. 145.
 Лозоватка, Е. 320, 489; X. 226, 450, 524.
 Ло оватка 2-я, X. 399.
 Лозовая, Е. 730.
 Лозово, Б. 41.
 Ло ачинцы, Б. 733.
 Ломо оватка, Е. 707.
 Лондау, X. 75.
 Лорера, X. 146.
 Лорина, X. 145.
 Лоцманская Каменка, Е. 91.
 Лошкаревка, Е. 24.
 Лошкаревка, Е. 24.
 Лубянка, Е. 595; X. 608.
 Луганское, Е. 251, 722.
 Лукачены, Б. 862.
 Лукашева, Е. 139.
 Лукашевка, Е. 20, 30.
 Лунга, X. 665; Б. 595.
 Лунка, Б. 754.
 Лутковка, X. 458.
 Лысяя гора, Е. 47; X. 451.
 Лычково, Е. 505.
 Львова, Е. 682, Б. 160.
 Лякарева, X. 173.
 Любашевка, X. 327.
 Любимовка, Е. 507; Т. 252.
 Любина, X. 83.
 Люблинъ, Б. 503.
 Любовтаевка, X. 648.
 Любовь-Александровка, X. 338.
 Любомирка, X. 81, 454.
 Любомировка, Е. 140.
 Любополь, X. 546.
 Людвигс аль, Е. 401.
 Люст:орфъ, X. 566.
 Ляхово, X. 331.

- ж. 1644; в. пр. (у. г. 76 в.); 2 ц. пр., шк., приемный покой, телегр. ст., 6 лк., баз. по вторникамъ. Въ 15 в.—ц. пр. (безъ богослуженія), пар. мльн. Въ 16.—пар. мльн.
229. *Градисты*, с. цар., при рч. Когальникѣ, дв. 120, ж. 621; ц. пр.
230. *Каракуй*, с. цар., при урочищѣ Черная Балка, дв. 212, ж. 1086; ц. пр., шк., лк.
231. *Малешты*, с. цар., при рч. Боткинорѣ, дв. 184, ж. 974; ц. пр., шк., 2 лк.
232. *Салайдакъ*, с. цар., дв. 110; ж. 681; ц. пр.
233. *Сарато-Галбамъ* (Слободка, Сараша), с. цар., при рч. Саратѣ, дв. 314, ж. 1307; ц. пр., шк., 2 лк.
234. *Ялужень*, с. цар., при рч. Ялугѣ, дв. 95, ж. 455; ц. пр.

45. Вол. Гюефедорская.

235. *Гюефедорфъ*, селеніе, ж. 298; в. пр. (у. г. в.); млтв. д. Въ 10 в.—млтъ. д.

46. Вол. Кайнарская.

236. *Кайнары* (Пугой), с. цар., при рч. Боти, дв. 456, ж. 2106; в. пр. (у. г. 38 в.); ц. пр., шк., лк. Въ 5 в.—2 лк. Въ 8 в.—лк. Въ 15 в.—ст. ж. д. Злотій, буфетъ. Въ 16 в.—ц. пр., лк.
237. *Бакчалія*, с. цар., дв. 117, ж. 368; ц. пр.
238. *Ганура*, с. цар., при рч. Ботнѣ, дв. 188, ж. 253; ц. пр.
239. *Джамана*, с. цар., дв. 207, ж. 846; ц. пр.
240. *Барбунъ*, с. цар., дв. 170, ж. 608; ц. пр., приемный покой.
241. *Башкалія*, с. цар., дв. 130, ж. 333; ц. пр.
242. *Сатунгов-Троля*, с. цар., дв. 116, ж. 464; ц. пр.

47. Вол. Комратская.

243. *Комратъ*, колонія болг., при рч. Ялугѣ, дв. 1000, ж. 5222; в. пр. (у. г. 78 в.); 2 ц. пр., 4 шк., ант., лк., п. дв., 4 хрч., 3 трк., 43 вин. погр., вин. складъ, баз. по понедеѣльникамъ.
244. *Башкалія*, колонія болг., при рч. Лунгуцѣ, дв. 135, ж. 809; ц. пр., шк., вин. погр.
245. *Бешалма*, колонія болг., при рч. Ялугѣ, дв. 85, ж. 1750; ц. пр., шк., 3 лк.
246. *Дезгиче*, колонія болг., при балкѣ Дезгиче, дв. 360, ж. 1982; ц. пр., шк., 4 лк.
247. *Бирсовъ* (Башкювъ), колонія болг., при рч. Ялугѣ, дв. 360, ж. 2262; ц. пр., шк., 2 лк.
248. *Томай*, колонія болг., при рч. Лунгуцѣ, дв. 290, ж. 1926; ц. пр., шк., 2 лк., 4 вин. погр.
249. *Ферантоніевка*, колонія болг., при рч. Лунгуцѣ, дв. 145; ж. 803; ц. пр., шк., лк.
250. *Чок-Майданъ*, колонія болг., при балкѣ Карла з, дв. 210, ж. 1316; ц. пр., шк., 2 лк., 2 вин. погр.

48. Вол. Каушанская.

251. *Новые Каушаны*, с. б. г., при рч. Ботнѣ, дв. 425, ж. 1119; в. пр. (у. г. 23 в.); 2 ц. пр., 3 млтв. д., шк. пчт. ст., свѣчн. з., 32 лк., 5 п. дв., 2 хрч., 2 трк., ин. погреб. баз. по пятницамъ, а по четвергамъ чрезъ двѣ недѣли. Въ 16 в.—рыбная ловля, вин. складъ. Въ 26 в.—2 ц. пр., плотническая маст., мнстр.
252. *Брезой*, с. цар., при дачѣ Брезой и Новые Каушаны, дв. 90, ж. 535.

253. *Займы*, с. б. г., при дачѣ Займа, дв. 227, ж. 1118; ц. пр., шк.
254. *Кирнацены*, с. б. г., при дачѣ Кирнацены, дв. 143, ж. 863; ц. пр.
255. *Опачь*, с. б. г., при дачѣ Опачь, дв. 256, ж. 1304; ц. пр., лк.
256. *Плань-Штубей* (Фынтинъ-Москалуй), д. б. г., при рч. Бошнѣ, дв. 220, ж. 1308.
257. *Сачы*, с. б. г., при дачѣ Сачнѣ, дв. 183, ж. 1154; ц. пр.
258. *Старые Каушаны*, с. б. г., при рч. Бошнѣ, дв. 170, ж. 825; ц. пр., этапъ.
259. *Токузы*, с. б. г., при дачѣ Токузы, дв. 207, ж. 1169; ц. пр., шк.

49. Вол. Тараклійская.

260. *Тараклія*, с. б. г., при балкѣ Шагѣ, дв. 304, ж. 1455; в. пр. (у. г. 45 в.); ц. пр., шк., 4 лк., баз. черезъ двѣ недѣли по четвергамъ. Въ 7 в.—15 лк., п. дв., баз. по воскресеньямъ. Въ 25 в.—ц. пр., евр. млтв. д., бльн., 9 лк., 2 п. дв., пар. мльн., 2 река. погр., баз. черезъ 2 недѣли по понедеѣльникамъ.
261. *Баймакля*, д. б. г., при балкѣ Шагѣ, дв. 126, ж. 746; лк.
262. *Батиръ*, с. цар., при урочищѣ Батиръ, дв. 205, ж. 1173; ц. пр.
263. *Колбарышъ Лакъ*, с. цар., при урочищѣ Колбарышъ-Лакъ, дв. 106, ж. 564.
264. *Петровка* (Шага), с. цар., при урочищѣ Шага, дв. 132, ж. 499; ц. пр., евр. млтв. д., 14 лк., 4 п. дв., баз. по воскресеньямъ.
265. *Салкуцъ*, с. б. г., при урочищѣ Салкуцъ, дв. 316, ж. 1860; ц. пр., лк.
266. *Стурдзени* (Корбуза), с. цар., при урочищѣ Стурдзени, дв. 253, ж. 1237; ц. пр., 2 лк.
267. *Тронцкое*, с. цар., при урочищѣ Тронцкомъ, дв. 146, ж. 916; ц. пр.

50. Вол. Телицкая.

268. *Телица*, с. цар., при р. Днѣстрѣ, дв. 104, ж. 238; в. пр. (у. г. 22 в.); ц. пр., шк. Въ 9 в.—ст. ж. д. Болбока. Въ 13 в.—лк. Въ 20 в.—лк.
269. *Гурабыкулуй*, с. цар., при р. Днѣстрѣ, дв. 145, ж. 194; ц. пр., 2 лк.
270. *Делякуе*, с. цар., при р. Днѣстрѣ, дв. 124, ж. 499; ц. пр.
271. *Боржго*, с. цар., при р. Днѣстрѣ, дв. 128, ж. 185; ц. пр., 2 лк.
272. *Новая Кобуска*, с. цар., дв. 105, ж. 274; ц. пр., лк.
273. *Пузачны*, с. цар., при р. Днѣстрѣ, дв. 171, ж. 596; ц. пр., лк.
274. *Рошканы Старые*, с. цар., при рч. Бнѣ, дв. 60, ж. 290; ц. пр.
275. *Спья Висшоры*, с. цар., при р. Днѣстрѣ, дв. 88, ж. 263; ц. пр.
276. *Старая Кобуска*, с. цар., при ставѣ, дв. 98, ж. 339; ц. пр.
277. *Старые Дубосары*, с. цар., при р. Днѣстрѣ, дв. 320, ж. 939; ц. пр., 6 лк.
278. *Цыцарены-Луцены*, с. цар., при рч. Бнѣ, дв. 96, ж. 489; ц. пр.
279. *Шерпены*, с. цар., при р. Днѣстрѣ, дв. 172, ж. 783; ц. пр.

51. Вол. Чадырь-Лунгоная.

280. *Чадырь-Луна* (Чадырь), колонія болг., при рч. Лунгѣ, дв. 399, ж. 2285; в. пр. (у. г. 79 в.); ц. пр., шк., 7 лвк., баз. черезъ 2 недѣли по четвергамъ.
281. *Авдарма*, колонія болг., при балкѣ Авдармѣ, дв. 200, ж. 1086; ц. пр., шк., 4 лвк.
282. *Баурчи*, колонія болг., при балкѣ Кара-Турмень, дв. 310, ж. 1807; ц. пр., шк., 3 лвк.
283. *Беш-Геоз* (Копкуй), колонія болг., при рч. Лунгѣ, дв. 184, ж. 1152; ц. пр., шк., 3 лвк.
284. *Валлерджи*, колонія болг., при рч. Кирзижъ-Китай, дв. 323, ж. 1891; ц. пр., шк., 3 лвк.
285. *Гайдари*, колонія болг., при рч. Лунгѣ, дв. 176, ж. 985; ц. пр., шк., 2 лвк.
286. *Джомлай*, колонія болг., при балкѣ Джолтай, дв. 120, ж. 636; ц. пр., лвк.
287. *Базаялия*, колонія болг., при балкахъ Кара-Турмень и Кара-Чокракъ, дв. 398, ж. 2287; ц. пр., шк., 6 лвк.
288. *Киретъ-Луна*, колонія болг., при балкѣ Киретѣ, дв. 178, ж. 1002; ц. пр., шк., 2 лвк.

289. *Киретия* (Кортенъ), колонія болг., при рч. Лунгѣ; дв. 296, ж. 1743; ц. пр., шк., 3 лвк., баз. черезъ 2 недѣли по вторникамъ.
290. *Тевардица*, колонія болг., при рч. Кирзижъ-Китай, дв. 360, ж. 2386; ц. пр., шк., 2 лвк.

52. Вол. Чимшилийская.

291. *Чимшилия*, с. б. г., при урочищѣ Когильникѣ, дв. 497, ж. 2989; в. пр. (у. г. 71 в.); ц. пр., евр. млтв. д., шк., 17 лвк., 4 п. дв., 2 внн. склада, баз. черезъ 2 недѣли по четвергамъ.
292. *Бештемакъ*, с. цар., при урочищѣ Бештемакъ, дв. 203, ж. 820; ц. пр., шк., пар. мльн., баз. по воскресеньямъ.
293. *Болданоска* (Курикъ), д. цар., при урочищѣ Когильникѣ, дв. 132, ж. 825.
294. *Бороганъ*, д. цар., при урочищѣ Бороганъ, дв. 66, ж. 298; внн. погребъ.
295. *Ялугура*, с. б. г., при рч. Ялугѣ, дв. 152, ж. 654; ц. пр.
296. *Чекуръ-Милжиръ*, с. б. г., при урочищѣ Лунгѣ, дв. 159, ж. 749; ц. пр.
297. *Чемакъ*, с. б. г., при рч. Ялугѣ, дв. 172, ж. 859; ц. пр.

IV. ОРГЪЕВСКІЙ УѢЗДЪ.

53. Вол. Бравичская.

298. *Бровичи*, с. резешей, при рчч. Фундатурѣ, Новакѣ и Гербовицѣ, дв. 548, ж. 2002; в. пр. (у. г. 31 в.); ц. пр., шк., 2 лвк. Въ 12 в. 2 лвк.
299. *Гетлово*, с. резешей, при рчч. Валанѣ, Пирсу, Сутулуй и Шворамѣ, дв. 178, ж. 511; ц. пр., 3 лвк.
300. *Мелешевъ*, с. резешей, при рчч. Чунпкеу и Лунгѣ, дв. 105, ж. 651; ц. пр., лвк.
301. *Сосени*, с. цар. и резешей, при рчч. Омлешти и Короже, дв. 142, ж. 616; ц. пр.
302. *Табора* (Скитъ), с. цар., при рч. Ватимѣ, дв. 17, ж. 162; 2 ц. пр., шк.
303. *Цибирики*, с. цар., при рчч. Довицѣ, Бугу и Фунду-Изволуй, дв. 162, ж. 928; ц. пр., лвк.

54. Вол. Гертопская.

304. *Гертопъ-Море*, с. б. г., при Урочищахъ Шабана, Поэна и Кательничъ, дв. 280, ж. 1678; в. пр. (у. г. 18 в.); ц. пр., шк., з. ст., 5 лв.
305. *Бомканы*, с. цар., при рч. Иксѣ, дв. 165, ж. 611; ц. пр., лвк.
306. *Браншты*, с. цар., при ручьѣ Альванчи, дв. 68, ж. 250; ц. пр.
307. *Гертопъ-Микъ* (Скитъ), с. б. г., при ручьѣ Валя Шаволай, дв. 112, ж. 592; ц. пр., лвк.
308. *Грушовцы*, с. цар., при рч. Икелѣ, дв. 26, ж. 247; ц. пр.
309. *Замайканы*, с. б. г., при рч. Икелѣ, дв. 120, ж. 328; ц. пр., лвк.
310. *Исанча*, с. цар., при Урочищѣ Воля-Илейчи, дв. 114, ж. 597; ц. пр.
311. *Избешты*, с. цар., при рч. Икелѣ, дв. 225, ж. 1007; ц. пр., лвк.
312. *Ишювы*, с. цар., при урочищѣ Воля Сутулуй, дв. 106, ж. 429; ц. пр.

313. *Брулины*, с. б. г., при р. Реутѣ, дв. 155, ж. 734; ц. пр., 2 лв.
314. *Милешты*, с. цар., при урочищѣ Воля-Сатулуй, дв. 124, ж. 530; ц. пр., лвк.
315. *Патканы*, с. цар., при урочищѣ Воля-Маріѣ, дв. 25, ж. 56; ц. пр., (богослуженій нѣтъ).
316. *Рышково*, с. цар., при урочищѣ Лаку-Роша, дв. 115, ж. 391; ц. пр., лвк.
317. *Стецканы*, с. цар., при урочищѣ Воля-Сутулуй, дв. 68, ж. 375; ц. пр.

55. Вол. Изворская.

318. *Изворы*, с. резешей, дв. 89, ж. 426; в. пр. (у. г. 25 в.); ц. пр., пчт. ст. Въ 6 в. 2 ц. пр. (мнстр.);
319. *Булашты*, с. цар., дв. 213, ж. 977; ц. пр. шк.
320. *Городишты*, с. цар., дв. 85, ж. 352; ц. пр.
321. *Буйзова*, с. резешей, при урочищѣ Когильникѣ, дв. 165, ж. 489; ц. пр., шк., 6 лвк.
322. *Лалова*, с. цар., при р. Днѣстрѣ, дв. 121, ж. 589; ц. пр.
323. *Мырзешты*, с. резешей, дв. 118, ж. 404; ц. пр.
324. *Погребны*, с. цар., дв. 91, ж. 479; ц. пр., лвк., нар. мльн., слесари, токарн., столярн. и литейн. з.з.
325. *Скала Городишты* (Скитъ Городищъ), с. цар., при р. Днѣ стрѣ, дв. 40, ж. 215; ц. пр.
326. *Стодолна*, с. цар., при р. Днѣстрѣ, дв. 69, ж. 428; ц. пр. шк.

56. Вол. Исаковская.

327. *Исаково*, с. резешей, при р. Реутѣ, дв. 886, ж. 1003; в. пр. (у. г. 10 в.); 2 ц. пр., шк., 3 лвк. Въ 2 в. 2 ц. пр. (мнстр.). Въ 5 в. 2 ц. пр., ярм. въ Рождество Богородицы, (мнстр.). Въ 8 в. винок. з.
328. *Выпровой*, с. цар., при рч. Кулѣ; дв. 156, ж. 502; 3 лвк.
329. *Гуцбоки*, с. цар., при рч. Кулѣ, дв. 140, ж. 600; ц. пр., 3 лвк.

Николайталъ, Е. 31.
 Николайфельдъ, Е. 37; Т. 382; X. 102.
 Никольская, Е. 442.
 Никольское, Е. 43, 449, 593; X. 96, 694.
 Никольскъ, X. 201.
 Никополь, Е. 66.
 Никурены, Б. 832.
 Нимсрены, Б. 111.
 Нирваны, Б. 758.
 Ниспорены, Б. 90.
 Нишкины, Б. 432.
 Новачи, Б. 30.
 Новая З'урьевка, Т. 242.
 Новая Кобуска, Б. 272.
 Новая Кошарка, 662.
 Новая Прага, X. 243.
 Новая Стрымба, Б. 775.
 Новая Цариченка, Б. 146.
 Новгородка, X. 234.
 Ново-Александровка, Е. 242, 540, 608, 625; Т. 165, 357, 525; X. 41, 391, 459.
 Ново-Алексетевка, Т. 157.
 Ново-Архангельское, X. 4, 472.
 Ново Арцизь, Б. 125.
 Ново-Батайскъ, Е. 676.
 Ново-Бахмутовка, Е. 271.
 Ново-Бериславъ, X. 156.
 Ново-Бирауловка, X. 148.
 Ново-Божедаровка, Е. 724.
 Ново-Васильевка, Е. 158; Т. 146, 165; X. 339.
 Ново-Витебскъ, X. 108.
 Ново-Воронцовка, X. 104.
 Ново-Гальбштадтъ, X. 123.
 Н вогеоргиевка, X. 143, 330.
 Новогеоргиевская, X. 209.
 Новогригорьевка, Е. 146, 336; Т. 173, 410; X. 143, 238, 410.
 Новогупаловка, Е. 106.
 Нов-Дандыгъ, X. 15.
 Ново-Дмитриевка, Т. 275; X. 5.
 Ново-Житомиръ, X. 69.
 Ново-Зеленое, Т. 174.
 Ново-Ивановка, Е. 124, 605; Т. 400; X. 19.
 Новоимьянка, Е. 172; X. 61.
 Новокантакузовка, X. 320.
 Новая Кракуба, Е. 455.
 Новокерменчакъ, Е. 380.
 Ново-Киевка, Т. 254.

Ново-Ковно, X. 109.
 Новоконовантинновка, Т. 177.
 Новокрасное, X. 446.
 Новый Кривой Рогъ, X. 70.
 Новокурское, X. 164.
 Новомаргаритовка, Е. 666.
 Ново-Марьевка, 267.
 Новая Мядча, Т. 268.
 Ново-Миргородъ, X. 476.
 Ново-Михайловка, Е. 609; Т. 174, 276.
 Ново-Николаевка, Е. 65, 155, 264, 426, 452, 673; Т. 392, 515; X. 107, 649.
 Ново-Одесса, X. 112.
 Ново-Павловка, Е. 47, 304, 611; Т. 147, 170; X. 55, 176.
 Ново-Паниковцы, Е. 347.
 Ново-Петриковское, Е. 447.
 Ново-Петровка, X. 42.
 Ново-Петровское, X. 32.
 Ново-Подольскъ, X. 110.
 Новопокровское, Е. 48; X. 609.
 Ново-Полтавка, Т. 221; X. 149.
 Новоселяца, Б. 615, 692.
 Новоселка, Е. 523; X. 54, 614.
 Новоселовка, Е. 193, 225, 278, 345; X. 520.
 Новоселовка, Е. 258.
 Новославяносербка, X. 691.
 Новослободка, Е. 82.
 Новосоевевка, Т. 231.
 Ново-Спасовское, Е. 432.
 Новоспасская, Т. 168.
 Новостепановка, Е. 518.
 Новотроицкая, Е. 637.
 Ново-Троицкое, Е. 430; Т. 148, 271.
 Новотроиянъ, Б. 138.
 Новоукраинка, X. 493.
 Ново-Успенка, Т. 401.
 Новоормушка, Б. 119.
 Ново-Царицына, Т. 25.
 Ново-Шензе, X. 124.
 Ново-Экономическое, Е. 221.
 Новне-Драгушены, Б. 22.
 Новые Кайдаки, Е. 17.
 Новые Русешты, Б. 23.
 Новый Бугъ, X. 102.
 Новый Златополь, Е. 184.
 Новый Кроневейде, Е. 74.
 Новый-Мендыгъ, Б. 583.
 Новый Стародубъ, X. 246.
 Новые-Каушаны, Б. 251.
 Нови-Лембены, Б. 887.

Норцовка, Е. 556.
 Намцаны, Б. 61.

О.

Оберешкова, Т. 199.
 Обильное, Б. 194.
 Обиточное, Т. 163.
 Обиточный, Т. 181.
 Обозновка, X. 479.
 Оболоновка, 297.
 Обреже, Б. 888.
 Обрызь, Е. 661.
 Обуховка, Е. 500.
 Овьянка, X. 249.
 Овсянниково, X. 420.
 Одиновка, Е. 524.
 Ожево, Б. 736.
 Оверная, X. 212.
 Озерово, Е. 571.
 Ойгуи, Т. 504.
 Ой-Сунки, Т. 62.
 Ояница, Б. 737.
 Околино, Б. 546.
 Окречь, Т. 546.
 Оксентія, Б. 406.
 Окю-Албъ, Б. 833.
 Олейникова, X. 435.
 Олишканы 1-я, Б. 391.
 Олишканы 2-я, Б. 392.
 Олонешты, Б. 177.
 Ольгинское, Е. 363.
 Ольгополь, Т. 172; X. 484.
 Ольховатка, Е. 748,
 Ольховка, Е. 744.
 Ольшанка, X. 466, 487.
 Омельникъ, Е. 125; X. 254.
 Омельничекъ, X. 255.
 Оморты, Б. 515.
 Онгаръ Найманъ, Т. 429.
 Онешты, Б. 359.
 Оницканы, Б. 368.
 Оничканы, Б. 426.
 Онуфривка, X. 251.
 Опачь, Б. 355.
 Опашты, Б. 820.
 Ордашен, Б. 342.
 Орденно-Васильевка, Е. 326.
 Орестополь, Е. 144.
 Орлаева, X. 693.
 Орлаевъ, X. 125.
 Орлова, X. 83.

395. *Расплены 2-я*, с. резешей, при рч. Добрушѣ, дв. 203, ж. 907; ц. пр., 2 лвк.
 396. *Самашканы-де-Жосъ*, д. цар. дв. 50, ж. 225; шк.
 397. *Шолдашты*, с. цар., при рч. Черной, дв. 71, ж. 241; ц. пр.

63. Вол. Сусленская.

398. *Суслены-Высшіе*, с. резешей, при урочищѣ Воля-Редюй-Богущъ, дв. 179, ж. 1428; в. пр. (у. г. 15 в.); ц. пр., шк., пчт. ст. Въ 6 в. ц. пр.
 399. *Березложя Высшая*, с. цар., при урочищѣ Березложъ, дв. 41, ж. 182; ц. пр.
 400. *Высшая Жора*, с. цар., при р. Днѣстрѣ, дв. 75, ж. 326; ц. пр.
 401. *Вышкоуцы*, с. цар., при р. Днѣстрѣ, дв. 96, ж. 403; ц. пр.
 402. *Жолобокъ*, с. цар., при р. Реутѣ, дв. 37, ж. 236; ц. пр.
 403. *Маловата*, с. цар., при р. Днѣстрѣ, дв. 335, ж. 1628; ц. пр.
 404. *Маркоуцы*, с. цар., при р. Днѣстрѣ, дв. 83, ж. 413; ц. пр.
 405. *Нижняя Жора*, с. цар., при р. Днѣстрѣ, дв. 135, ж. 644; ц. пр.
 406. *Оквятия*, с. цар., при р. Днѣстрѣ, дв. 148, ж. 513; ц. пр.
 407. *Паварвичевъ*, с. цар., при р. Реутѣ, дв. 67, ж. 431; ц. пр., винок. з.
 408. *Пятра-Низшая*, с. цар., при р. Реутѣ, дв. 39, ж. 306; ц. пр.
 409. *Слобода-Домна*, с. цар., при р. Реутѣ, дв. 49, ж. 486; ц. пр., 2 лвк., пар. мльнц., тржкн.
 410. *Средняя Жора*, с. цар., при р. Днѣстрѣ, дв. 98, ж. 449; ц. пр., шк.
 411. *Суслены-Низшіе*, с. цар., дв. 18, ж. 78; ц. пр., вин. складъ.
 412. *Фуручмы-Низшіе*, с. цар., при р. Реутѣ, дв. 77, ж. 370; ц. пр.

64. Вол. Теленештокая.

413. *Теленешты Старые*, с. б. цар., при рч. Чулукѣ, дв. 130, ж. 704; в. пр. (у. г. 46 в.); 2 ц. пр., Синагога, 3 евр. мльнц., ч. шк., пар. мльнц., фруктово-водочн. з., кирп. з., лвк., 2 п. дв., 2 хрч., баз. еженедѣльно, тржкн. ежедневно. Въ 1 в. пар. мльнц. Въ 6 в. мнстр. 2 ц. пр.
 414. *Бозешты*, с. резешей, при рч. Багѣ, дв. 111, ж. 268; ц. пр.
 415. *Будей*, с. резешей, при урочищѣ Фунду-Бачулуй, дв. 186, ж. 487; ц. пр., вин. складъ.
 416. *Васіоны*, с. цар., при урочищѣ Фунду-Сталоватець, дв. 95, ж. 452; ц. пр.
 417. *Гиршешты*, с. резешей, при рч. Гиршешевѣ, дв. 217, ж. 1880; ц. пр.
 418. *Гирого*, с. резешей, при рч. Кулѣ, дв. 240, ж. 951; ц. пр.
 419. *Гожинешты*, с. цар., при рч. Кулѣ, дв. 230, ж. 845; ц. пр.
 420. *Дерново*, с. резешей, при рч. Дерновцѣ, дв. 220, ж. 1156; ц. пр.
 421. *Инешты*, с. цар., при рч. Чулукѣ, дв. 128, ж. 633; ц. пр.
 422. *Борново*, с. резешей, при рч. Кулѣ, дв. 197, ж. 970; ц. пр., 2 лвк.
 423. *Брасношены*, с. цар., при урочищѣ Фунду-Бахулуй, дв. 159, ж. 591; ц. пр.
 424. *Леушены*, с. цар., при урочищѣ Фунду-Сталоватець, дв. 177, ж. 744; 2 ц. пр.
 425. *Мизалаты*, с. цар., при рч. Чухурѣ, дв. 54, ж. 245; ц. пр.

426. *Омишканы*, с. резешей, при рч. Дерновцѣ, дв. 328, ж. 1166; ц. пр., лвк., вин. складъ.
 427. *Редены*, с. резешей, при рч. Кулѣ, дв. 234, ж. 813; ц. пр.

65. Вол. Туворская.

428. *Балараши* (Тувори), с. резешей, при рч. Быкѣ, дв. 352, ж. 1977; в. пр. (у. г. 50 в.); 2 ц. пр., 2 мльн. д., Синагога, шк., бжд., бльнц., 2 лвк., п. дърн, 3 хрч., трж., винок. з., пар. мльнц., вин. складъ. Въ 1 в. ст. ж. д., рестораниъ. Въ 6 в. 2 ц. пр., шк., арм. 8 сентября (мнстр.). Въ 9 в. 2 ц. пр., 2 арм. 1-я въ Троицу, 2-я въ Успеніе Богородицы (мнстр.). Въ 10 в. 2 ц. пр., шк., (мнстр.). Въ 15 в. 2 ц. пр., шк., (мнстр.).
 429. *Варзарешты*, с. резешей, дв. 184, ж. 937; ц. пр., 2 лвк.
 430. *Галешты*, с. резешей, при рч. Быкѣ, дв. 189, ж. 928; ц. пр., 3 лвк.
 431. *Гожинешты*, с. цар., при рч. Кулѣ, дв. 85, ж. 363; ц. пр.
 432. *Ишиканы*, с. резешей, дв. 150, ж. 857; ц. пр.
 433. *Паланка*, с. цар., при ручьѣ Гержавка, дв. 88, ж. 366; ц. пр., лвк.
 434. *Питушка*, с. резешей, при рч. Крачѣ-Питушкѣ, дв. 306; ж. 994; ц. пр.
 435. *Татарешты*, с. цар., дв. 85, ж. 737; ц. пр.

66. Вол. Чеволтенская.

436. *Чеполтены*, с. б. цар., при р. Реутѣ, дв. 223, ж. 814; в. пр. (у. г. 20 в.); ц. пр., шк., з. ст., 3 лвк.
 437. *Бравичены*, с. цар., при р. Реутѣ, дв. 130, ж. 601; 2 ц. пр.
 438. *Германешты*, с. резешей, при ручьѣ Маловатицѣ, дв. 7, ж. 20; ц. пр. (богослуженій вѣтъ).
 439. *Зайканы*, с. цар., при рч. Чулукѣ, дв. 60, ж. 247; ц. пр.
 440. *Индеренича*, с. цар., дв. 130, ж. 346; ц. пр.
 441. *Бишталница*, с. б. г., при рч. Сагалѣ; дв. 308, ж. 1581; 2 ц. пр., лвк.
 442. *Клишока*, с. б. г., при р. Реутѣ, дв. 150, ж. 685; ц. пр.
 443. *Бокоролены*, с. цар., при рч. Кошельницѣ, дв. 153, ж. 515; ц. пр.
 444. *Соратены*, с. цар., при р. Реутѣ, дв. 138, ж. 656; ц. пр.
 445. *Скорцены*, с. цар., при рч. Сагалѣ, дв. 232, ж. 768; ц. пр., 4 лвк.
 446. *Сузулучены*, с. б. г., при ручьѣ Маловатицѣ, дв. 111, ж. 359; ц. пр.
 447. *Цилцароны*, с. б. г., при р. Реутѣ, дв. 115, ж. 400; ц. пр.

67. Вол. Чинешеуцкая.

448. *Чинешеуцы*, с. цар., при рч. Глубокій-Яръ, дв. 362, ж. 1584; в. пр. (у. г. 40 в.); ц. пр., 2 шк., з. ст., кирп. з., винок. з., лвк., арм. 1 октября.
 449. *Гординешты*, с. цар., при ручьѣ Ковльницѣ, дв. 160, ж. 859; ц. пр.
 450. *Евишоуцы*, с. цар., при ручьѣ Вамъ-Сахарня, дв. 214, ж. 1009; ц. пр.
 451. *Козольничены*, с. цар., при урочищѣ Воля-Редулуй, дв. 24, ж. 333; ц. пр., пар. мльнц.
 452. *Мичены-де-Жосъ*, с. цар., при долиинѣ Воля-Садулуй, дв. 27, ж. 172; ц. пр.
 453. *Перены*, с. цар., при рч. Перены, дв. 60, ж. 421; ц. пр.

454. *Припичены-Резеши*, с. б. г., при ручьѣ Воля-Печешты, дв. 108, ж. 439; ц. пр.
 455. *Сазарна*, с. цар., при р. Днѣстрѣ, дв. 125, ж. 404; ц. пр., шк., (мнстр.).
 456. *Сирково*, с. цар., при ручьѣ Воля-Албулуй, дв. 208, ж. 957; ц. пр.
 457. *Трифешты*, с. цар., при рч. Козьмивкѣ, дв. 105, ж. 534; ц. пр.
 458. *Фузовка*, с. цар., при ручьѣ Воля-Луйнорусь, дв. 140, ж. 792; ц. пр.
 459. *Цалноуцы*, с. цар., при ручьѣ Воля-Миль Парь, дв. 108, ж. 743; ц. пр.

V. СОРОКСКІЙ УѢЗДЪ.

68. Вол. Аріонештская.

460. *Аріонешты*, с. цар., дв. 328, ж. 1482; в. пр. (у. г. 45 в.); ц. пр., шк. Въ 4 в.—2 ц. пр. Въ 5 в.—лвк.
 461. *Высокое*, с. цар., дв. 208, ж. 995; ц. пр.
 462. *Городищя*, с. цар., дв. 187, ж. 821; ц. пр.
 463. *Баларашовка*, с. цар., при р. Днѣстрѣ, дв. 186, ж. 949; ц. пр.
 464. *Брежнчуки*, с. цар., при р. Днѣстрѣ, дв. 108, ж. 802; ц. пр.
 465. *Кричкоуцы*, с. цар., дв. 223, ж. 780; ц. пр.
 466. *Покровка*, д. цар., дв. 80; ж. 254; млтв. д.
 467. *Сударка*, с. цар., дв. 170, ж. 767; ц. пр.
 468. *Унъры*, с. цар., при р. Днѣстрѣ, дв. 201, ж. 988; ц. пр.
 469. *Ярово*, с. цар., при р. Днѣстрѣ, дв. 102, ж. 559; ц. пр.

69. Вол. Атакская.

470. *Атаки*, мѣст. цар., при р. Днѣстрѣ, дв. 465, ж. 1293; в. пр. (у. г. 50 в.); ц. пр., 2 синагоги, шк., лвки, 18 п. дв., 2 ярм., баз. по воскресеньямъ. Въ 10 в.—пар. млы. Въ 17 в.—пчг. ст. Въ 25 в.—пар. млы.
 471. *Брадково*, с. цар., при урочищѣ Валазуѣ Адамъ, дв. 58, ж. 195; ц. пр.
 472. *Бричаны*, с. цар., при урочищѣ Фундатура, дв. 117, ж. 562; ц. пр.
 473. *Бырново*, с. цар., при ручьѣ Кочаревѣ, дв. 243, ж. 1109; ц. пр.
 474. *Вержаны*, с. цар., при р. Днѣстрѣ, дв. 164, ж. 619; ц. пр.
 475. *Водряны*, с. цар., при рч. Кодрянкѣ, дв. 317, ж. 764; ц. пр.
 476. *Мрешевка-Ленкоуцы*, с. цар., при р. Днѣстрѣ, дв. 150, ж. 871; ц. пр.
 477. *Мрешевка-Тумановка*, колонія евреевъ, при урочищѣ Гирбовой, дв. 59, ж. 836; млтв. д., 4 п. дв.
 478. *Наслаече*, с. цар., при р. Днѣстрѣ, дв. 347, ж. 1488; ц. пр.
 479. *Савка*, с. цар., при ручьѣ Кайнарѣ, дв. 176, ж. 860; ц. пр.
 480. *Слободка-Волчинцы*, д. цар., при р. Днѣстрѣ, дв. 115, ж. 551; вин. складъ.

70. Вол. Вадичанская.

481. *Вадичаны*, с. резешей, при долищѣ Валя-Сунгулуй, дв. 164, ж. 706; в. пр. (у. г. 18 в.); 2 ц. пр., шк., з. ст. Въ 9 в.—плотническая маст., паромная переправа черезъ р. Днѣстрѣ.
 482. *Баканы*, с. цар., дв. 124, ж. 500; ц. пр., шк.
 483. *Головчинцы*, с. цар., при р. Днѣстрѣ, дв. 123, ж. 540; ц. пр.
 484. *Деркоуцы*, с. цар., дв. 136, ж. 517; ц. пр.
 485. *Зура* (Высшая и Низшая), с. цар. при рч. Кайнарѣ, дв. 92, ж. 390; ц. пр.
 486. *Зурица*, колонія евреевъ, при рч. Койнорѣ, дв. 153, ж. 824; 2 млтв. д., 2 лвк., вин. складъ, баз. черезъ 2 недѣли по четвергамъ.

Волости и важнѣйшія селенія Евр. Россіи, вып. VIII.

487. *Котово*, с. цар., при рч. Койнорѣ, дв. 142, ж. 554; ц. пр.
 488. *Бурешница*, с. резешей, при р. Днѣстрѣ, дв. 154, ж. 475; 2 ц. пр.
 489. *Макаровка*, с. цар., при рч. Койнорѣ, дв. 67, ж. 288; ц. пр.
 490. *Малкоуцы*, с. цар., дв. 14, ж. 83; ц. пр. (безъ богослуженія).
 491. *Попешты-Высшіе*, с. резешей, при рч. Койнорѣ, дв. 212, ж. 851; ц. пр., шк.
 492. *Попешты-Низшіе*, д. резешей, при рч. Койнорѣ, дв. 156 ж. 537.
 493. *Рубленица*, с. цар., дв. 152, ж. 591; ц. пр.
 494. *Скилены*, с. цар., дв. 90, ж. 411; ц. пр.
 495. *Шепталичи*, с. цар., дв. 108, ж. 454; ц. пр.
 496. *Шолканы*, с. цар., дв. 90, ж. 354; ц. пр.

71. Вол. Васкоуцкая.

497. *Васкоуцы* (Шатрени, Суфлиннець), с. цар., при урочищѣ Фундатура и Валя-Курищулуй, дв. 87, ж. 568; в. пр. (у. г. 28 в.); ц. пр., шк., пар. млы., виноз. з. (недѣйств.).
 498. *Вертужаны*, колонія евреевъ, при р. Днѣстрѣ, дв. 54, ж. 606; млтв. д., п. дв.
 499. *Вертураны-Розозны*, д. цар., при р. Днѣстрѣ, дв. 113, ж. 691.
 500. *Воронково*, с. цар., при р. Днѣстрѣ, дв. 129, ж. 699; ц. пр.
 501. *Залучаны*, с. цар., при р. Днѣстрѣ, дв. 72, ж. 269; ц. пр.
 502. *Кожерница*, с. цар., при урочищѣ Чорна, дв. 168, ж. 756; ц. пр.
 503. *Лобляны*, колонія евреевъ, при р. Днѣстрѣ, дв. 51, ж. 943; млтв. д.
 504. *Намеровка*, с. цар., при р. Днѣстрѣ, дв. 131, ж. 568; ц. пр.
 505. *Поль-Черенкова*, д. цар., дв. 26, ж. 98; в. ст.
 506. *Ракогач*, с. цар., при урочищѣ Валя-Раковецъ, дв. 215, ж. 1072; ц. пр.
 507. *Солоневъ*, с. цар., дв. 25, ж. 79; ц. пр.
 508. *Темелеуцы*, с. цар., при урочищѣ Темелеуцы, дв. 120, ж. 557; ц. пр.
 509. *Черенково*, с. цар., при урочищѣ Окиницѣ, дв. 97, ж. 601; ц. пр.
 510. *Черешиневецъ* (Реди), с. цар., при урочищѣ Таловецъ, дв. 70, ж. 266; ц. пр.
 511. *Черлино*, с. цар., при р. Днѣстрѣ, дв. 51, ж. 332; ц. пр.
 512. *Черница*, с. цар., при урочищѣ Валя-Редилуй, дв. 129, ж. 608; ц. пр.

72. Вол. Климкоуцкая.

513. *Климкоуцы*, с. цар., при прудѣ, дв. 151, ж. 822; в. пр. (у. г. 57 в.); ц. пр., шк., лвк. Въ 5 в.—вин. складъ. Въ 6 в. лвк.
 514. *Грикоуцы-Низшіе* с. цар., при рч. Чугурѣ, дв. 155, ж. 729; ц. пр., лвк.

515. *Гырбово* (Оморты), с. цар., дв. 115, ж. 627; ц. пр.
 516. *Девъжаны*, с. цар., при рч. Чугурѣ, дв. 164, ж. 925; ц. пр., лвк.
 517. *Дондышаны*, с. цар., дв. 113, ж. 582; ц. пр., лвк.
 518. *Борбулы*, с. цар., дв. 181, ж. 1093; ц. пр., лвк.
 519. *Литики*, с. цар., дв. 204, ж. 1629; ц. пр., лвк.
 520. *Мощаны*, д. цар., при ручьѣ, дв. 141, ж. 721; лвк.
 521. *Редю-Маре*, с. цар., дв. 82, ж. 562; ц. пр., лвк., пар. мльн.
 522. *Ружмица*, с. цар., при рч. Чугурѣ, дв. 116, ж. 685; ц. пр., лвк.
 523. *Чернелеска*, с. цар., дв. 183, ж. 1252; ц. пр., лвк.

73. Вол. Котюжанская.

524. *Котюжаны-Маре*, с. резешей, при урочищѣ Корюжини, дв. 399, ж. 1628; в. пр. (у. г. 40 в.); 2 ц. пр., шк., з. ст., пар. мльн., 9 лвк. Въ 3 в.—2 ц. пр., шк., баз. въ день Успенія Богородицы. Въ 7 в.—пар. мльн., винок. з.
 525. *Бодышты*, с. цар., при урочищѣ Валя-Кручи, дв. 61, ж. 303; ц. пр.
 526. *Домолужаны*, с. резешей, при р. Реутѣ, дв. 114, ж. 484; ц. пр., лвк.
 527. *Капрешты*, с. цар., при р. Реутѣ, дв. 8, ж. 44; ц. пр., баз. по воскресеньямъ.
 528. *Кобыльня-Новая*, с. цар., при урочищѣ Валя-Рѣчикъ, дв. 83, ж. 418; ц. пр.
 529. *Кобыльня-Старая*, д. цар., при урочищѣ Валя-Рѣчикъ, дв. 166, ж. 827.
 530. *Когурешты-Высшіе*, с. цар., при урочищѣ Валя-Цыганкова, дв. 123, ж. 682; ц. пр., лвк.
 531. *Речешты*, с. резешей, при урочищѣ Арманшайка, дв. 95, ж. 372; ц. пр., лвк.
 532. *Розожаны*, с. цар., при р. Реутѣ, дв. 20, ж. 161; ц. пр.
 533. *Стефанешты*, с. цар., при р. Реутѣ, дв. 162, ж. 802; ц. пр., лвк.

74. Вол. Надушитовая.

534. *Надушты* (Боянко), с. цар., при рч. Коболтѣ, дв. 246, ж. 1084; в. пр. (у. г. 30 в.); ц. пр., шк. Въ 12 в.—п. дв. Въ 14 в.—винок. з., вин. складъ.
 535. *Анфисовка* (Софія), с. цар., дв. 347, ж. 1440; ц. пр.
 536. *Аснашаны-Большіе*, с. цар., при рч. Коболтѣ, дв. 190, ж. 941; ц. пр.
 537. *Болбочи*, д. цар., при рч. Койнарѣ, дв. 167, ж. 826.
 538. *Дементеевка*, д. цар., при рч. Коболтѣ, дв. 108, ж. 534.
 539. *Дрокия* (Дротія), д. цар., при рч. Коболтѣ, дв. 198, ж. 767; пар. мльн.
 540. *Изворы*, с. цар., при рч. Койнарѣ, дв. 40, ж. 285; ц. пр.
 541. *Бетросы* (Петросы), с. цар., при рч. Коболтѣ, дв. 298, ж. 1218; ц. пр., лвк.
 542. *Коболта*, с. цар., при рч. Коболтѣ, дв. 199, ж. 634; ц. пр.
 543. *Койнар-Вьки* (Койнар-Старый), с. цар., при рч. Койнарѣ, дв. 288, ж. 1253; ц. пр., шк.
 544. *Формуинка*, с. цар., при рч. Койнарѣ, дв. 139, ж. 672; ц. пр.
 545. *Шуры*, с. цар., при рч. Коболтѣ, дв. 280, ж. 1086; ц. пр.

75. Вол. Оволинская.

546. *Околино*, с. цар., дв. 84, ж. 326; в. пр. (у. г. 5 в.); ц. пр., шк.
 547. *Бужерока*, с. цар., при р. Днѣстрѣ, дв. 136, ж. 587; ц. пр., винок. в.

548. *Васильково*, с. цар., при р. Днѣстрѣ, дв. 176, ж. 784; ц. пр., 2 лвк.
 549. *Водлы* (Таберчены), с. цар., дв. 127, ж. 590; ц. пр., этапъ.
 550. *Волово*, с. резешей, дв. 60, ж. 229; ц. пр.
 551. *Дубы* (Прштычены), с. цар., дв. 106, ж. 577; ц. пр., плотнич. маст.
 552. *Думбровы*, колонія евреевъ, дв. 119, ж. 1225; 4 матв. д., лвк., 3 п. дв.
 553. *Бовоуцы*, с. цар., при р. Днѣстрѣ, дв. 210, ж. 1199; ц. пр., паровная переправа.
 554. *Парканы*, с. цар., дв. 94, ж. 529; ц. пр. (безъ богослуженія).
 555. *Слободзя-Воронкова*, с. цар., при р. Днѣстрѣ, дв. 107, ж. 490; ц. пр.
 556. *Стайканы*, с. резешей, дв. 80, ж. 317; ц. пр.
 557. *Трифоуцы*, с. цар., при р. Днѣстрѣ, дв. 123, ж. 554; ц. пр.
 558. *Христиня*, с. резешей, дв. 140, ж. 569; ц. пр.

76. Вол. Пепенская.

559. *Пепены*, с. цар., при долині Ілиягачѣ, дв. 199, ж. 1005; в. пр. (у. г. 72 в.); ц. пр., шк., з. ст., лвк.
 560. *Балашешты*, с. цар., дв. 15, ж. 129; ц. пр.
 561. *Драганешты*, с. цар., при рч. Солонцѣ, дв. 146, ж. 954; ц. пр., лвк.
 562. *Копечаны*, с. цар., при рч. Чулукѣ, дв. 98, ж. 665; ц. пр.
 563. *Кассовоков*, с. цар., дв. 132, ж. 639; ц. пр.
 564. *Котюжаны-Мичы*, с. цар., дв. 58, ж. 386; ц. пр.
 565. *Претелица*, с. цар., при рч. Чулукѣ, дв. 161, ж. 741; ц. пр.
 566. *Резеля*, д. цар., при долині Ілиягачѣ, дв. 27, ж. 76; лвк.
 567. *Чутулешты*, с. цар., дв. 200, ж. 1136; ц. пр., шк., з. ст.

77. Вол. Рапшвовская.

568. *Рапшково* (Вадъ-Рапшково), с. цар., при р. Днѣстрѣ, дв. 164, ж. 905; в. пр. (у. г. 50 в.); 2 ц. пр., 2 евр. матв. д., синагога, 40 лвк., 2 п. дв., 8 кожев. з., арм. средопостная, баз. по воскресеньямъ. Въ 10 в.—5 ц. пр., шк., винок. з., пар. мльн., 2 склада спирта, арм. въ Вознесенье Господне. Въ 20 в.—ц. пр.
 569. *Жабка*, с. резешей, при р. Днѣстрѣ, дв. 150, ж. 543; ц. пр.
 570. *Когурешты*, с. цар., при урочищѣ Валя-Когурештъ, дв. 120, ж. 912; ц. пр.
 571. *Кунича*, с. цар., при урочищѣ Урсайка, дв. 204, ж. 306; ц. пр., 2 лвк.
 572. *Куширка-Вышая*, с. цар., при урочищѣ Урсайка, дв. 114, ж. 548; ц. пр.
 573. *Куширка-Низшая*, д. цар., при урочищѣ Урсайка, дв. 131, ж. 678.
 574. *Поля-Куничи*, с. цар., при урочищѣ Урсайка, дв. 218, ж. 1232; ц. пр.
 575. *Салъча*, с. цар., при урочищѣ Валя-Покей, дв. 48, ж. 202; ц. пр.
 576. *Сематовка* (Вогика), с. цар., при р. Днѣстрѣ, дв. 170, ж. 830; 2 ц. пр.

78. Вол. Тырновская.

577. *Тырново*, с. цар., 200, ж. 1002; в. пр. (у. г. 45 в.); 2 ц. пр., шк., з. ст., 2 лвк. Въ 15 в.—пар. мльн., винок. з., вин. складъ.

Селянская, Т. 156.
 Скорены, В. 45.
 Скорцены, В. 445.
 Скорцешты, В. 77.
 Скосаровка, Х. 313.
 Скотоватое, Е. 268.
 Скуби́вка, Х. 241.
 Скулонія, Б. 866.
 Скуляны, Б. 854.
 Скуляны Старые, Б. 865.
 Скуска, Е. 225.
 Славгородъ, Е. 569.
 Славянка, Е. 626.
 Сладкая Балка, Т. 200.
 Сладководная, Е. 463.
 Слобода Городохъ, В. 352.
 Слобода-Домна, В. 409.
 Слобода-Душка, Б. 371.
 Слободзей-Гавесъ, Б. 149.
 Слободзейскій Хуторъ, Х. 702.
 Слободзель, Х. 704.
 Слободзель-Бутешты, В. 768.
 Слободзель-Воронкова, В. 555.
 Слободзель-Павалки, В. 771.
 Слободка-Волчинецъ, В. 480.
 Смагина, Х. 230.
 Смаля-Бейкисекъ, Т. 39.
 Смилянка, Х. 8.
 Смирное, Е. 603.
 Смоляная, Е. 86.
 Снягиревка, Х. 43.
 Сняжкова, Х. 281.
 Совѣтъ, Е. 681.
 Согъя, Х. 675.
 Соколовка, Е. 231; Х. 483.
 Соколыны, Е. 741.
 Соленая, Е. 418.
 Соленое, Х. 426.
 Соловьева, Е. 50.
 Соловьяно, Б. 658.
 Соловецъ, В. 507.
 Солоныха, Х. 610.
 Солоное, Е. 58.
 Солончены, Б. 382.
 Солошина, Е. 134.
 Сонцова, Е. 275.
 Сооро, Т. 555.
 Сорочены, Е. 550.
 Сошевка, Е. 286, 341, 370; Т. 81, 257;
 Х. 20, 267, 328, 400.
 Сошійскъ, Е. 239.
 Сошя, Б. 535.

Сочеванова, Х. 92.
 Сочитены, Б. 112.
 Соше, Х. 701.
 Спасское, Е. 541; Т. 395 .
 Спасова, Х. 195.
 Спиридоновка, Х. 548.
 Спичакова, Е. 615.
 Спья-Висшоры, Б. 275.
 С, едній, Е. 674.
 Средняя Жора, Б. 410.
 Средняя Кошкина, Е. 685.
 Ставчаны, Б. 639.
 Стайканы, Б. 556.
 Сталицышты, Б. 740.
 Станиславъ, Х. 150.
 Станишина, Х. 263.
 Станка, Б. 355.
 Станковитская, Х. 423.
 Станковичева, Х. 389.
 Старая, Е. 280.
 Старая З урьевка, Т. 246.
 Старая Кобуска, Б. 276.
 Старая Маячка, Д. 270.
 Старая Мельница, Е. 233.
 Ст рая-Сарама, Б. 891.
 Старая Цариченка, В. 150.
 Старая-Четчинова, Е. 736.
 Старая Яблона, Б. 892.
 Старіцы, Б. 78.
 Старо-Арцизь, В. 123.
 Старо-Драгушены, В. 79.
 Стародубовка, Е. 450.
 Старо-казачье, Б. 191.
 Староселье, Х. 6.
 Старошведская, Х. 153.
 Старые Бетрахи, Б. 647.
 Старые Дубосары, Б. 277.
 Старые Кайдаки, Е. 92.
 Старые Каушаны, В. 258.
 Старые-Лебенны, В. 890.
 Старый Данцигъ, Х. 380.
 Старый Керменчикъ, Е. 454.
 Са рый Кроневельде, Е. 84.
 Старый Крымъ, Е. 418; Т. 511.
 Степанова, Е. 179, 276; Т. 215; Х.
 317, 363, 372, 462.
 С епны, Е. 151.
 Стефанешты, Б. 533.
 Стефандинъ Даръ, Р. 680.
 Стецк ы, Б. 317.
 Стецовка, Х. 268.
 Стешено-Черноглаз вка, Е. 627.

Стеля, Т. 480.
 Стоврово, Х. 362.
 Стогово, Х. 375.
 Стодолна, В. 326.
 Стоичина, Х. 372.
 Стокопани, Т. 411.
 Стольничены, Б. 51, 836. 867.
 Стоянова, Х. 656.
 Стояновка, Х. 414.
 Страсбургъ, Х. 573.
 Страшены, В. 46.
 Строгановка, Т. 285.
 Строгоновка, Т. 216.
 Строгоново, Е. 149.
 Строецы, В. 703.
 Строешты, Б. 700.
 Струкова, Е. 466.
 Струново, Х. 349.
 Стрымба, В. 780.
 Стрѣтенское, Е. 400.
 Стульево, Т. 222.
 Ступки, Е. 204, 234.
 Стурдзень, В. 266.
 Стурдзо, Х. 546.
 Стурдзовка, Б. 781.
 Стыла, Е. 388.
 Стынгачены, Б. 823.
 Стышииныны, Б. 876.
 С у бботецъ, Х. 208.
 Сугакова, Е. 501.
 Судагъ, Т. 535.
 Сударка, В. 467.
 Судьевка, Е. 527.
 Суллея, Х. 705.
 Суляваловка, Т. 401.
 Сулешты, Б. 64.
 Султаны-Салы, Е. 644.
 Супрунова, Х. 332.
 Сурское, Е. 60, 61.
 Сурско-Литовское, Е. 61.
 Сурганъ, Т. 40.
 Суручны, В. 113.
 Сусаяны, Т. 164.
 Суслены Вышніе, В. 398.
 Суслены Низшіе, В. 411.
 Суелнецъ, Б. 497.
 Сухачевка, Е. 18.
 Суходоль, Е. 743.
 Сухо-Еланецкая, Х. 115.
 Сухой Ташлыкъ, Х. 415.
 Сухулучены, Б. 446.
 Счастливая, Х. 306.

Сыжера, В. 749.
 Сырова, Х. 293.
 Сыртъ-Карагчора, Т. 430.
 Сытченка, Х. 536.
 Сьвариньовка Большая, Х. 258.
 Сьдзевка, Х. 507.

Т.

Табаны, В. 619.
 Табарченъ, В. 549.
 Табора, В. 302.
 Табурица, Х. 242.
 Таборъ Клярей, Т. 431.
 Тавбараганъ, Т. 27.
 Тавъ, Т. 209.
 Талмазы, В. 192.
 Таловая балка, Х. 273.
 Табьва, Т. 507.
 Тамура, В. 182.
 Таватары, В. 225.
 Таракія, В. 164, 260;
 Таракское, Е. 19.
 Тарановка, Е. 345.
 Тарасова, 133.
 Тарасовка, В. 383.
 Тарасовцы, В. 704.
 Тарутино, В. 199.
 Тарханларъ, Т. 9.
 Тасопе, Т. 10.
 Тастъ, Т. 239.
 Татарбунары, В. 200.
 Татаршты, В. 435.
 Татарка, Е. 487, 510.
 Татаровка, Е. 296, Х. 517.
 Татаръ-Копчакъ, В. 165.
 Татаръ Османкой, Т. 481.
 Тахтёвка, Е. 346.
 Ташино, Х. 544.
 Ташнишкенъ, Т. 276.
 Ташлыкъ, Х. 202; В. 625.
 Ташлыяръ, Т. 516.
 Тащенакъ, Т. 241.
 Твардица, В. 290.
 Таверги, Т. 41.
 Текелена, Х. 170.
 Теленешты, В. 859.
 Теленешты Старые, В. 413.
 Телешово, В. 361.
 Т. лица, В. 268.
 Темелуцы, В. 508.
 Темелуцы, В. 35.
 Темешъ, Т. 298.

Темировка, Е. 157.
 Темрюкъ, Е. 456.
 Теплица, В. 210.
 Тербна, В. 824.
 Тереклы-Абашъ, Т. 417.
 Терень, Т. 283.
 Терноватая, Е. 76.
 Терновка, Е. 148, 566; Т. 330; Х. 158, 474, 587.
 Терпвье, Т. 389.
 Тея, Х. 676.
 Тиге, Т. 109; Х. 116.
 Тигенгагенъ, Т. 113.
 Тигенгофъ, Е. 385.
 Тигенортъ, Е. 410.
 Тигерсфиде, Т. 114.
 Тимофёвка, Х. 468.
 Тимошовка, Т. 398.
 Тиргартъ, Е. 411.
 Титово, Х. 439.
 Тиеенбрунъ, Т. 385.
 Тихоновка, Т. 91.
 Тишковка, Х. 475.
 Ткачевка, Х. 580.
 Ткачкова, Х. 580.
 Тогажка, Т. 206.
 Тогалы, Т. 184.
 Тодей-Допушна, В. 75.
 Тодорешты, В. 877.
 Тонлукъ, Т. 536.
 Томазея, Х. 677.
 Токузы, В. 219.
 Толбурияны, В. 640.
 Толе, Т. 42.
 Толмачё, В. 653.
 Томай, В. 248.
 Томаковка, Е. 66.
 Томашевка, Х. 513.
 Тонка, Е. 351.
 Тонкое, Т. 409.
 Топты, Е. 685.
 Топчиной, Т. 11.
 Топчино, Е. 483.
 Торгаевка, Т. 313.
 Точилво, Х. 296.
 Требяновка, Х. 385.
 Треблосуцы, В. 620.
 Требужены, В. 372.
 Трешнинова, Е. 146.
 Трескинова, Х. 509.
 Т. игубовка, Х. 87.
 Третьяны, Х. 518.

Тринки, В. 648.
 Триполь, Е. 256; Х. 307.
 Тритузное, Е. 57.
 Триешты, В. 457.
 Трионовка, Х. 7.
 Триоцы, В. 557.
 Трихаты, Х. 612.
 Троиственъ, В. 584.
 Троицкое, Е. 282, 342, 348, 580, 630;
 Т. 396; Х. 95, 531, 561, 622; В. 267.
 Трояново, Х. 374.
 Троянъ, Т. 82.
 Трудовая, Е. 245.
 Трудомлюбка, Е. 183.
 Трушны, В. 104.
 Тудорово, В. 178.
 Тувакъ, Т. 445.
 Тузлы, Х. 619.
 Тузоры, В. 438.
 Тумо, Т. 207.
 Туркеновка, Е. 159.
 Тырлова, В. 649.
 Тырново, В. 577.
 Тыцканы, В. 689.
 Тюмень, Т. 208.
 Тягинка, Х. 159.

У.

Узенбашикъ, Т. 43.
 Узунджа, Т. 460.
 Узьякъ, Е. 664.
 Улакы, Е. 366.
 Улжана, Т. 482.
 Улинчешты, В. 90.
 Улу Узень, Т. 446.
 Ульяновъ-Безземлы, Т. 157.
 Ульяновъ-Саснякъ-Гугушъ, Т. 201.
 Улья, В. 24.
 Ульяновка, Х. 10, 259, 363.
 Уманская, Е. 682.
 Уманское, Х. 527.
 Уманцова, Е. 142.
 Унгены, В. 869.
 Унгры, В. 468.
 Унцешты-Карастати, В. 878.
 Унцешты-Резеши, В. 880.
 Уппа, Т. 44.
 Уплатное, Е. 631.
 Урзуеъ, Е. 459.
 Уркуста, Т. 461.
 Ускацъ, В. 846.

695. *Диноуцъ*, с. цар., при урочищѣ Диноуцахъ, дв. 300 ж., 1519; ц. пр.
696. *Ботилево*, с. цар., при рч. безъимянной, дв. 215, ж. 1208; ц. пр.
697. *Малинситы*, с. цар., при урочищѣ Малинштахъ, дв. 121, ж. 749; ц. пр.
698. *Маршинцы*, с. цар., при р. Прутѣ, дв. 383, ж. 1969; ц. пр., кардонъ.
699. *Полъ-Валчикуцъ* (Костычани), д. цар., при р. Прутѣ, дв. 96, ж. 591; кардонъ.
700. *Ракитна*, с. цар., при рч. Рокатнѣ, дв. 280, ж. 1428; ц. пр., кардонъ.
701. *Резкоуцы*, с. цар., при рч. Рокатнѣ, дв. 112, ж. 463; ц. пр., кардонъ.
702. *Рыличы*, с. цар., при ручьѣ, дв. 168, ж. 853; ц. пр.
703. *Строинцы* (Строешты), с. цар., при р. Прутѣ, дв. 80, ж. 452; ц. пр.
704. *Тарасоуцы*, с. цар., при р. Прутѣ, дв. 579, ж. 3241; ц. пр., шк., кардонъ.
705. *Черлено-Мара*, с. цар., при рчч. Боднязъ и Черленѣ, дв. 169, ж. 1976; ц. пр.

88. Вол. Романкоуцкая.

706. *Романкоуцы*, с. цар., при ручьѣ Рагозѣ, дв. 373, ж. 2203; в. пр. (у. г. 65 в.); ц. пр., шк.
707. *Васькоуцы*, с. цар., при урочищѣ Виліе и Рудой, дв. 287, ж. 1625; ц. пр., шк., кирп. з.
708. *Витранка*, с. цар., при ручьѣ, дв. 106, ж. 592; ц. пр.
709. *Комарово*, с. цар., при урочищѣ Шейнѣ, дв. 315, ж. 1507; ц. пр., 3 гончарн. зав.
710. *Комаровскій Полеваногъ Яръ*, д. цар., при рч. безъимянной, дв. 40, ж. 200; 2 гончарн. зав.
711. *Борманъ*, с. цар., при р. Днѣстрѣ, дв. 212, ж. 1063; ц. пр.
712. *Булишовка*, с. цар., при ручьѣ, дв. 101, ж. 541; ц. пр.
713. *Молдова*, с. цар., при р. Днѣстрѣ, дв. 224, ж. 1220; ц. пр., шк.
714. *Непорото*, с. цар., при р. Днѣстрѣ, дв. 204, ж. 1119; ц. пр., пивовар. з.
715. *Селесци*, с. цар., при рч. Балкѣ, дв. 381, ж. 2271; ц. пр., шк.
716. *Сербичаны*, с. цар., при ручьѣ Драдищѣ, дв. 86, ж. 497; ц. пр.
717. *Шебутылыцы*, с. цар., при урочищахъ Батирскомъ и Клевскомъ, дв. 258, ж. 1394; ц. пр., пар. мльн.
718. *Яноуцы*, с. цар., при рчч. Панковской, Яновой и Горанской, дв. 282, ж. 1608; ц. пр., шк., кирп. з., винок. з.

89. Вол. Ружинская.

719. *Ружино*, с. цар., при ручьѣ Бридки, дв. 402, ж. 2004; в. пр. (у. г. 5 в.); ц. пр., шк. Въ 2 в. — винок. з. (недѣйств.). Въ 8 в. — евр. мत्व. д., винок. з., 2 вин. склада, лѣк.
720. *Атаки*, с. цар., при р. Днѣстрѣ, дв. 110, ж. 607; ц. пр., шк.
721. *Гордиуцы*, с. цар., при р. Днѣстрѣ, дв. 62, ж. 355; ц. пр.
722. *Недобоуцы*, с. цар., при ручьѣ Хабановъ Ярѣ, дв. 304, ж. 1432; ц. пр.

723. *Пригородокъ*, с. цар., при р. Днѣстрѣ, дв. 131, ж. 635; ц. пр.
724. *Рошково*, с. цар., при р. Днѣстрѣ, дв. 228, ж. 1147; ц. пр., шк., 2 сукновальни.
725. *Чепосы*, с. цар., при ручьѣ Гуковѣ, дв. 127, ж. 1083; ц. пр.

90. Вол. Секурянская.

726. *Секуряны*, мѣст. цар., при урочищахъ Флоккѣ и Медвѣдкѣ, дв. 395, ж. 2043; в. пр. (у. г. 79³/₄ в.); 2 ц. пр., 7 евр. мत्व. д., шк., пчт. ст., з. ст., винок. з., кирп. з., 50 лѣк., 10 п. дв., баз. по четвергамъ. Въ 18 в. — винок. з.
727. *Барладяны*, с. цар., при рч. Чугарѣ, дв. 80, ж. 503; ц. пр.
728. *Бьложовка-Базенное*, д. цар., при урочищѣ Прокошынѣ, дв. 134, ж. 751; ч.
729. *Волошково*, с. цар., при р. Днѣстрѣ, дв. 102, ж. 582; ц. пр.
730. *Гвоздоуцы*, с. цар., дв. 248, ж. 1402; ц. пр.
731. *Блокуша*, с. цар., при рч. Раковцѣ, дв. 292, ж. 1503; ц. пр.
732. *Коболчино*, с. цар., при рч. Фундой, дв. 325, ж. 1847; ц. пр.
733. *Ломатинцы*, с. цар., дв. 315, ж. 1735; ц. пр.
734. *Мивалашаны*, с. цар., при рч. Рѣчѣ, дв. 135, ж. 692; ц. пр.
735. *Мизгалково*, с. цар., при урочищѣ Каленомъ Яру, дв. 164, ж. 934; ц. пр.
736. *Ожево*, с. цар., при р. Днѣстрѣ, дв. 126, ж. 700; ц. пр.
737. *Окница*, с. цар., при рч. Валя - Море, дв. 196, ж. 915; ц. пр., пар. мльн.
738. *Роспоинцы*, д. цар., при р. Днѣстрѣ, дв. 150, ж. 929.
739. *Ходороуцы*, с. цар., при рч. Раковцѣ, дв. 220, ж. 970; ц. пр.

91. Вол. Сталинештовская.

740. *Сталинешты*, с. цар., при ручьѣ, дв. 215, ж. 1062; в. пр. (у. г. 23 в.); ц. пр., шк., пчт. ст. Въ 7 в. — ц. пр.
741. *Балкоуцы*, с. цар., при рч. Бульволи, дв. 173, ж. 739; ц. пр., шк.
742. *Бьлоуцы*, с. цар., при рч. безъимянной, дв. 185, ж. 739; ц. пр.
743. *Гиждегъ*, с. цар., дв. 139, ж. 376; ц. пр., этапъ.
744. *Костычаны*, с. цар., при р. Прутѣ, дв. 118, ж. 508; ц. пр., евр. мत्व. д.
745. *Кошуляны*, д. цар., при р. Прутѣ, дв. 102, ж. 415; кардонъ.
746. *Невринцы*, д. цар., при р. Прутѣ, дв. 65, ж. 310; шк., кардонъ.
747. *Нессоля*, с. цар., при рч. Бадавѣ, дв. 198, ж. 892; ц. пр.
748. *Мамалыца*, с. Б. г., при р. Прутѣ, дв. 187, ж. 655; ц. пр., кардонъ.
749. *Сынжера*, с. цар., при рч. безъимянной, дв. 77, ж. 371; ц. пр.
750. *Форошты*, с. цар., при урочищѣ Боричѣ, дв. 163, ж. 629; ц. пр.
751. *Шедраны*, с. цар., при р. Прутѣ, дв. 140, ж. 516; ц. пр., кардонъ.
752. *Шербинцы*, с. цар., дв. 173, ж. 617; ц. пр.

Черница, Б. 512.
 Черногорка, X. 604.
 Черногоровка, Е. 255, 687.
 Черноморская, X. 328.
 Черноморское, X. 327.
 Чернухино, Е. 747.
 Черный Куть, X. 314.
 Чернышева, Е. 22, 95.
 Чернышчина, Е. 629.
 Черняковка, X. 214.
 Черняновка, X. 483.
 Чертомлякъ, Е. 88.
 Четырени, Б. 880.
 Чехоградъ, Т. 407.
 Чечельва, X. 248.
 Чигирены, Б. 74.
 Чигирь, Т. 432.
 Чижова, X. 638.
 Чийшия, Б. 140.
 Чикаловка, Е. 348.
 Чинешеуцы, Б. 448.
 Чимшены, Б. 89.
 Чимшия, Б. 291.
 Чичилъе, X. 355.
 Чобручи, X. 706; Б. 198.
 Чокъ-Майданъ, Б. 250.
 Чолаковка, Б. 852.
 Чорешть, Б. 9.
 Чорна, Б. 385.
 Чотай, Т. 301.
 Чотмора, Т. 12.
 Чугакъ, Т. 421.
 Чукова, X. 283.
 Чукурча, Т. 69.
 Чулаковка, Т. 247.
 Чулуканы, Б. 798.
 Чулукан, Е. 68.
 Чумский, Б. 141.
 Чумпалова, X. 273.
 Чунихино, Е. 558.
 Чуркомъ, Т. 280.
 Чутешть, Б. 10.
 Чутина, Е. 682.
 Чутулешты, Б. 567.
 Чучуены, Б. 799.
 Чучулены, Б. 25.
 Чучуля, Б. 769.
 Чуювач, Т. 75.

III.

Шаба, Б. 215.

Шабельская, Е. 682.
 Шабельское, Е. 668.
 Шабельскъ, Е. 650.
 Шаблевичева, X. 147.
 Шавкай, Т. 168.
 Шага, Б. 264.
 Шальвиры, Б. 588.
 Шамова, X. 384.
 Шамовки, X. 279.
 Шамшева, Е. 48.
 Шандровка, 628.
 Шаншемы, Т. 82.
 Шарпочка, Е. 36.
 Шардау, Т. 132.
 Шатрны, Б. 497.
 Шафроняны, Б. 825.
 Шахматова, Е. 683.
 Шахово, Е. 237, 620.
 Шварцовское, X. 349.
 Шибутынцы, Б. 717.
 Шевская, Е. 333, 547.
 Шедерево, X. 648.
 Шедраны, Б. 751.
 Шемъ-Эли, Т. 547.
 Шекерлы-Китай, Т. 81.
 Шеклы 1-ое, Т. 77.
 Шеленъ, Т. 537.
 Шелковникова, Е. 670.
 Шелоховка, Е. 117.
 Шенау, Т. 119.
 Шенбаумъ, Е. 386.
 Шенвие, Е. 152.
 Шенгорка, Е. 85.
 Шенгоретъ, Е. 85.
 Шендоръ (Бозенкова), Е. 35.
 Шендрены, Б. 93.
 Шенебергъ, Е. 86.
 Шевзе, Т. 120.
 Шенталь, Е. 355; X. 77.
 Шенсельдъ, Е. 173, 306, 356.
 Шептеличи, Б. 495.
 Шербинцы, Б. 752.
 Шереуцы, Б. 691.
 Шерпены, Б. 279.
 Шестаковка, X. 418.
 Шестерия, X. 160.
 Шешкुरены, Б. 853.
 Шибка, X. 626; Б. 386.
 Шимъ, Т. 433.
 Шилоуцы, Б. 632.
 Шимкова, X. 365.
 Широкая, Е. 78, 325.

Широкая балка, X. 152.
 Широкое, Е. 93; X. 30, 161.
 Широкоуцы, Б. 675.
 Шишканы, Б. 18.
 Шишкинова, X. 700.
 Шишкова, Е. 34.
 Шишково, Е. 33.
 Шишковцы, Б. 633.
 Шлангендорфъ, X. 157.
 Шмакова, Е. 305.
 Шмидова, X. 526.
 Шмидово, X. 382.
 Шолданешты, Б. 397.
 Шолканы, Б. 496.
 Шолковый-Протокъ, Е. 716.
 Шолохово, Е. 89.
 Шошинова, Е. 295.
 Шпайеръ, X. 595.
 Шпаково, X. 496.
 Шпалерово, X. 595.
 Шпейеръ, X. 595.
 Шпорау, Т. 129.
 Штейбахъ, Т. 142; X. 111.
 Штейнталь, Т. 155.
 Штейнсельдъ, Т. 143.
 Штеречева, Е. 692.
 Штеровка, Е. 749.
 Штудова, X. 409.
 Шуля, Т. 47.
 Шульговка, Е. 548; Т. 392.
 Шульцевка, Е. 610.
 Шульцова, X. 591.
 Шульдъ, X. 591.
 Шума, Т. 448.
 Шуры, Б. 545.
 Шуметь, Т. 175.

III.

Щеглова, Е. 246.
 Щербани, Т. 171.
 Щербани, X. 528.
 Щербанка, X. 598.
 Щербина, X. 275.
 Щербиновка, Е. 230.
 Щиглово, Е. 197.

Э.

Эбенсельдъ, X. 78.
 Эдишь-Эль, Т. 63.
 Эйгенгеймъ, Б. 216.

Эйгенгрундъ, Е. 36.
Эйгенталь, X. 79.
Эйгенеельдъ, Т. 402, 437; X. 80, 602.
Эйнеле, Е. 87.
Эйхвальдъ, Е. 412.
Эйхенеельдъ, Е. 42.
Эльвасъ, X. 598.
Эльнизагачъ Гирки, Т. 410.
Эльчечи, Т. 549.
Энгельгардово, Е. 58.
Эрделева, X. 581.
Эрделева, X. 532.
Эрделево, X. 532.
Эсабай, Т. 175.
Эссенъ-Эми, Т. 555.
Эскель, Т. 13.
Этингеельдъ, Е. 572.
Эсендиной, Т. 14.

Ю.

Юдкова, Т. 87.
Юдка, Е. 561.
Юзефъ-Поль, X. 341.

Юльевна, Е. 115.
Юрашева, X. 370.
Юрково, Е. 555.
Юрчевское, X. 462.
Юрчени, Б. 94.
Юрьева, Е. 551, 636, 694; Т. 158; X. 137.
Юхары-Айрчуль, Т. 484.
Юхары-Ваши, Т. 28.
Юхары-Каралезъ, Т. 48.

Я.

Яблочяна, Е. 563.
Явино, X. 44.
Ягонда-Шеклы, Т. 186.
Ядыкъ-Бургень, Т. 348.
Языково, Е. 69.
Якимовка, X. 366.
Яковлева, Е. 13; X. 639.
Яловены, Б. 105.
Ялуженъ, Б. 234.
Ялта, Е. 458.
Ямбургъ, Е. 90.

Яджо, Т. 485.
Янисала, Т. 486.
Яковъ, X. 202.
Янополь, X. 527.
Яноуцы, Б. 718.
Янцегуръ, Т. 179.
Янчекракъ, Т. 316.
Ярово, Б. 459.
Ярославка, Е. 186.
Ярызовка, Е. 554.
Ясиноватка, X. 177, 458.
Ясиноватое, Е. 273.
Ясиноватскій, Е. 274.
Ясиново, X. 300.
Яски, X. 558.
Яца, X. 28.
Яшняковка, X. 249.
Ящикова, Е. 690.

Ѳ.

Ѳедорка, X. 280.
Ѳедоровка, X. 101, 112, 190, 275, 282, 381.

867. *Стольничены*, с. цар., при рч. Гырла-Маре, дв. 56, ж. 203; ц. пр. (разрушена).
868. *Флорешты*, с. цар., при рч. Гырла-Маре, дв. 39, ж. 267; ц. пр.
100. Вол. Унгеновая.
869. *Унгены*, д. цар., при р. Прутъ, дв. 43, ж. 279; в. пр. (у г. 70 в.). Въ $\frac{1}{2}$ в.—мгтв. д., ст. ж. д., пчт. ст., телеграфн. ст., 17 лвк., 2 п. дв., ресторанъ, 3 хрч., баз. по воскресеньямъ. Въ 14 в.—ст. ж. д., буфетъ.
870. *Бодамешты* (Брана), с. цар., при р. Прутъ, дв. 11, ж. 46; ц. пр.
871. *Вульпешты*, с. цар., при лощинѣ Вульпешты, дв. 108, ж. 498; ц. пр.
872. *Дануцены*, с. цар., при р. Прутъ, дв. 125, ж. 649; ц. пр., шк.
873. *Приселокъ Пырлица*, д. цар., при долині Делія, дв. 16, ж. 90; ст. ж. д., 2 лвк., п. дв., хрч.
874. *Пырлица*, с. цар., при долині Делія, дв. 161, ж. 532; ц. пр., пчт. ст.
875. *Редены*, с. цар., при долині Теляцы, дв. 211, ж. 1154; ц. пр.
876. *Стылжичены* (Бушила), с. цар., при долині Бушилѣ, дв. 129, ж. 490; ц. пр.
877. *Тодорешты*, с. цар., при ручьѣ Владанѣ, дв. 176, ж. 897; ц. пр., шк.
878. *Унцешты - Барастати*, с. цар., при ущельи Гололашты, дв. 120, ж. 517; ц. пр.
879. *Флоричола*, с. цар., при лощинѣ Валя-Сака, дв. 42, ж. 245; ц. пр.
880. *Четырены* (Унцешты-Резешы), с. резешей, при долині Четырешской, дв. 481, ж. 1243; ц. пр., шк., лвк.
101. Вол. Фалештоная.
881. *Фалешты*, мѣст. разныхъ сословій, при ставѣ, дв. 875, ж. 3752; в. пр. (у г. 26 в.); ц. пр., 5 мгтв. д., 2 шк., 3 блвн., апт., пчт. ст., 2 кнрч. з., 4 свѣчн. з., 60 лвк., 10 вин. погр., 6 п. дв., баз. по четвергамъ и воскресеньямъ. Въ 14 в.—пар. мѣн.
882. *Албинецъ*, с. цар., при двухъ ставахъ, дв. 143, ж. 576; ц. пр.
883. *Александрены* (Капунникъ), д. цар., при ставѣ, дв. 114, ж. 503.
884. *Еленовка*, д. цар., при ставѣ, дв. 92, ж. 548.
885. *Мустьяцъ*, с. цар., при двухъ ставахъ, дв. 150, ж. 582; ц. пр.
886. *Наворнеца*, с. цар., при ставѣ, дв. 157, ж. 608; ц. пр.
887. *Новыя Лембены*, с. цар., при двухъ ставахъ, дв. 73, ж. 580; ц. пр.
888. *Обреже*, с. цар., при ставѣ, дв. 161, ж. 946; ц. пр.
889. *Пинзарены*, с. цар., при ставѣ, дв. 113, ж. 591; ц. пр.
890. *Старыя Лембены*, с. цар., при ставѣ, дв. 123, ж. 605; ц. пр.
891. *Старая Сараша*, с. цар., при ставѣ, дв. 145, ж. 623; ц. пр.
892. *Старая Яблона*, д. цар., при двухъ ставахъ, дв. 112, ж. 364; вин. складъ.
893. *Устыя*, с. цар., при ставѣ, дв. 129, ж. 605; ц. пр.

ПЕРЕЧЕНЬ ВОЛОСТЕЙ ПО СТАНАМЪ.

1. Аккерманскій уѣздъ.

- Въ 1-мъ станѣ: Александровская.—Волонтеровская.—Ивановско-Русская.—Паланская.—Староказачья.—Талмазская.
- Въ 1-мъ и 2-мъ станахъ: Плахтѣвская.—Эйгейнчеймская.
- Во 2-мъ станѣ: Агмангитская.—Арцизская.—Будагская.—Дивизійская.—Кулевчская.—Николаевско-Новороссійская.—Постальская.—Саратская.—Шабская.
- Во 2-мъ и 3-мъ станахъ: Татарбунарская.
- Въ 3-мъ станѣ: Ивановско-Болгарская.—Краснянская.—Кубейская.—Кульмская.—Малоярославецкая.—Парижская.—Ташлинская.—Тарутинская.—Тешницкая.
- Въ 1-мъ и 3-мъ станахъ: Клястицкая.

2. Бендерскій уѣздъ.

- Въ 1-мъ станѣ: Варницкая.—Телицкая.
- Въ 1-мъ и 2-мъ станахъ: Кайнарская.
- Во 2-мъ станѣ: Иозефдорфская.—Каушанская.—Таралійская.
- Во 2-мъ и 3-мъ станахъ: Абакинджабская.
- Въ 3-мъ станѣ: Камратская.—Чадырь-Лунгская.—Чимишлійская.

Въ 1-мъ и 3-мъ станахъ: Гуря-Галбинская.

3. Кишиневскій уѣздъ.

- Въ 1-мъ станѣ: Болдурештская.—Волчинецкая.—Ворниченская.—Збройская.—Ниспоренская.
- Во 2-мъ станѣ: Бужорская.—Вассиенская.—Ганчештская.—Костештская.—Лопушнянская.
- Въ 3-мъ станѣ: Меренская.—Сирецкая.—Яловенская.

4. Оргѣвскій уѣздъ.

- Въ 1-мъ станѣ: Бравичская.—Исаковская.—Кобилъская.—Теленештская.—Тузорская.
- Во 2-мъ станѣ: Казанештская.—Резинская.—Самашканская.—Чекалтенская.—Чинешеуцкая.
- Въ 3-мъ станѣ: Гертопская.—Изворская.—Киперченская.—Криулянская.—Сусленская.

5. Сорокскій уѣздъ.

- Въ 1-мъ станѣ: Арионештская.—Атакская.—Блимоуцкая.—Тырновская.

Во 2-мъ станѣ: Бадичанская. — Надуштская. — Околинская. — Флорештская.

Во 3-мъ станѣ: Васкоуцкая. — Котюжанская. — Пенеска. — Рашковская.

6. Хотинскій уѣздъ.

Во 1-мъ станѣ: Грознская. — Данкоуцкая. — Клишвовская. — Новоселецкая. — Руквинская. — Сталинештская.

Во 2-мъ станѣ: Единецкая. — Кельменская. — Липчанская.

Во 3-мъ станѣ: Бричанская. — Романкоуцкая. — Секурянская.

7. Яскій уѣздъ.

Во 1-мъ станѣ: Вълцко-Слободзейская. — Гиличенская. — Фалештская.

Во 2-мъ станѣ: Болотинская. — Глодянская. — Забричанская. — Копчанская.

Во 3-мъ станѣ: Корнештская. — Скулянская. — Унгенская.



УКАЗАТЕЛЬ НАЗВАНИЙ ВОЛОСТЕЙ И НАСЕЛЕННЫХ МѢСТЪ.

ж. Екатеринославская.—г. Таврическая.—х. Херсонская.—в. Бессарабская.

І.

НАЗВАНИЯ ВОЛОСТЕЙ.

А.

Абакиджибская, В. 42.
Абуларская, Т. 50.
Авдотинская, Е. 63.
Авдѣевская, Е. 64.
Агайманская, Т. 55.
Адамовская, Е. 94.
Аджамская, Х. 40.
Айбарская, Т. 84.
Акимовская, Е. 192; Х. 118.
Акимангитская, Б. 14.
Александровская, Е. 30, 65, 95, 152, 193, 241, Х. 1, 41, 88, 119, 175; В. 15.
Александровская (Абрамова), Х. 42.
Александро-Шульгенская, Е. 66.
Александровская, Х. 176.
Алексѣевская, Х. 120.
Алешковская, Т. 31.
Алуштинская, Т. 89.
Алееровская, Е. 96.
Анастасьевская, Е. 1.
Анатольевская, Х. 177.
Андреевская, Е. 31, 67, 124; Т. 8; Х. 121.
Андреевская-Старо-Троянская, Т. 9.
Андрианопольская, Е. 240.
Аннинская, Х. 123.
Анновская, Е. 97; Х. 123.
Антоновская (Шамовская), Х. 124.
Антоновская, Х. 2.

Антоно-Бодинозская, Х. 178.
Анчекракъ-Ильинская, Х. 179,
Арионештская, Б. 68.
Арсельская, Е. 194.
Архангельская, Е. 68.
Арцизская, Б. 16.
Атакская, Б. 69.
Афанасьевская, Е. 153.

Б.

Бабайтовская, Е. 154.
Баденская, Х. 180.
Бадичанская, Б. 70.
Байдаковская, Е. 98.
Байдурская, Т. 90.
Балацковская, Х. 3.
Балковская, Т. 57.
Бандуровская, Х. 43.
Батайская, Е. 226.
Бахмутская, Е. 69.
Баштинская, Х. 44.
Безбаранская, Х. 125.
Березовская, Х. 45, 126.
Бешевская, Е. 126.
Бехтерская, Т. 32.
Бергальская, Е. 125.
Берестоватская, Т. 10.
Бижъ-Асская, Т. 51.
Влагодатовская, Е. 127.
Вогатырская, Е. 128; Т. 91.
Вогодаровская, Е. 99.
Боголюбовская, Е. 100.

Богоявленская, Х. 46.
Богуславская, Е. 195.
Бойганчикская, Т. 85.
Бокоская, Х. 47, 89.
Болдурештская, Б. 1.
Болотинская, Б. 92.
Больше-Буцкая, Х. 181.
Больше-Вязовская, Т. 58.
Большевысоковская, Х. 127.
Больше-Копанская, Т. 33.
Больше-Михайловская, Е. 32.
Больше-Сальская, Е. 227.
Больше-Томмакская, Т. 11.
Больше-Янисальская, Е. 129.
Борисовская, Е. 2.
Бородавская, Е. 101.
Бравичская, Б. 53.
Браиловская, Х. 48.
Братолюбовская, Х. 49.
Братская, Х. 128.
Бричанская, Б. 80.
Будакская, Б. 17.
Бужорская, Б. 2.
Бузовская, Е. 155.
Бурдактаннская, Т. 86.
Бугорская, Х. 208.
Бѣленская, Е. 3.
Бѣлицкая, Т. 12.
Бѣловская, Е. 242.
Бѣлогорьевская, Е. 33.
Бѣловская, Х. 4.
Бѣлоцерковская, Е. 34.
Бѣлицко-Слободянская, В. 93.

Бѣльчанская, X. 182.
Бѣльневская, X. 183.

В.

Вавиловская, X. 5.
Варницкая, Б. 43.
Васильево-Петровская, Е. 228.
Васильевская, Е. 156, 196, 243; Т. 59;
X. 50.
Васильковская, Е. 197.
Васиновская, Е. 35.
Васиенская, Б. 3.
Васкоуцкая, Б. 71.
Велидаровская, X. 129.
Верблюжская, X. 51.
Вергунская, Е. 244.
Верхне-Бѣлозерская, Т. 60.
Верхне-Рогачинская, Т. 61.
Веселовская, Т. 62; X. 130.
Веселогорская, Е. 245.
Весело-Терновская, Е. 102.
Веселянская, Т. 63.
Викторь-Штатская, X. 131.
Витязевская, X. 132.
Владимировская, X. 6, 133.
Владиславская, Т. 93.
Водянская, Т. 64.
Вознесенская, Е. 36; Т. 13; X. 134.
Возсіятская, X. 135.
Волегоцуловская, X. 90.
Волконештская, Т. 65.
Волонтеровская, Б. 18.
Волоская, Е. 4.
Волчинецкая, Б. 4.
Вольно-Хуторская, Е. 103.
Вольнянская, Е. 157.
Ворниченская, Б. 5.
Вороновская, X. 136.
Воскресенская, Е. 37, 158, 198.
Врадиевская, X. 91.
Времяевская, Е. 130.
Высокобоекская, X. 52.
Вышетарасовская, Е. 5.
Вѣровская, Е. 70.
Вязовская, Е. 199.

Г.

Гавриловская, Е. 38.
Гальштадтская, Т. 14.
Гандрабурская, X. 92.
Ганчештская, Б. 6.
Гвоздавская, X. 93.

Георгиевская, Е. 246.
Гертопская, Б. 54.
Гиличенская, Б. 94.
Гильдендорфская, X. 184.
Глашировская, Е. 229.
Глигстальская, X. 209.
Глинская, X. 53.
Глодская, X. 137.
Глодянская, Б. 95.
Гнаденфельдская, Т. 15.
Голицыновская, Е. 71.
Головлевская, X. 94.
Голубовская, Е. 159.
Городищенская, Е. 200, 247.
Горско-Ивановская, Е. 248.
Горьевская, X. 210.
Гонунгстальская, X. 211.
Граденицкая, X. 185.
Григорьевская, Е. 39; X. 54.
Гришинская, Е. 72.
Грозинская, Б. 81.
Громовская, Т. 34.
Гросъ-Либентальская, X. 186.
Грунаууская, Е. 131.
Грузчанская, X. 138.
Грушевская, X. 7.
Губиновская, Е. 160.
Гуляйпольская, Е. 40, 104.
Гупаловская, Е. 161.
Гура Галбинская, Б. 44.
Гурьевская, X. 8.

Д.

Давыдобродская, X. 9.
Данкоуцкая, Б. 82.
Демядовская, X. 212.
Деревойская, Т. 92.
Дивизійская, Б. 19.
Диковская, X. 55.
Диевская, Е. 6.
Дмитріевская 1-я, Е. 201.
Дмитріевская 2-я, Е. 202.
Дмитріевская, Т. 16, 35.
Дмитровская, X. 56.
Дивъпровская, Т. 66.
Добровеличковская (Акацатова), X. 139.
Добровольская, Е. 203.
Дружковская, Е. 73.
Дубовская, X. 213.
Дуванкойская, Т. 1.
Душенькевичская, X. 57.

Е.

Евгениевская, X. 214.
Едминецкая, Б. 83.
Екатериновская, Е. 41, 230; Т. 67.
Еланецкая, X. 140.
Еленовская, Е. 249.
Елисаветградковская, X. 58.
Елисаветовская (1-я), Е. 162.
Елисаветовская (2-я), Е. 163.
Ефремовская, Т. 68.

Ж.

Ждановская, Е. 164.
Желтянская, Е. 105.
Жеребцовская, Е. 42.

З.

Забричанская, Б. 96.
Заводовская, X. 95.
Зиградовская, X. 10.
Зайцевская, Е. 74.
Заливнианская, Е. 43.
Засельская, X. 11.
Захарьевская, X. 215.
Збиройская, Б. 7.
Збурьевская, Т. 36.
Звановская, Е. 75.
Звенигородская, X. 59.
Зеленовская, Т. 69.
Зельцкая, X. 187.
Злывская (Новоугранская), X. 141.
Знаменская, Е. 165; Т. 70.
Золото-Балковская, X. 12.
Зуйская, Т. 2.

И.

Ивановская, Е. 106, 204, 250.
Ивановско-Болгарская, Б. 20
Ивановско-Русская, Б. 21.
Игнатьевская, Е. 132.
Изворская, Б. 55.
Иллирійская, Е. 251.
Ильиновская, Е. 76.
Ильинская, X. 188.
Исаевская, X. 96.
Исаковская, Б. 56.
Ишуньская, Т. 87.

Г.

Гоганесрусская, Т. 71.
Гозеесдорская, В. 45.
Гозеестальская, Е. 166.

Ж.

Жагальнижская, Е. 231.
Жазанештская, Б. 57.
Жазанковская, Х. 142.
Жазарнская, Х. 60.
Жазацкая, Х. 13.
Жазаче-Лагерская, Т. 37.
Жазенно-Торско-Алексѣевская, Е. 77.
Жаирская, Т. 38.
Жайварская, Б. 46.
Жалаглейская, Х. 189.
Жаланчалская, Т. 39.
Жалужская, Х. 14.
Жаменнобродская, Е. 252.
Жаменно-Мостская, Х. 97.
Жаменская, Т. 72; Х. 143.
Жамратская, В. 47.
Жамышевская, Е. 78.
Жамянская, Е. 167, 253; Х. 15.
Жантагузовская, Х. 98.
Жарабиновская, Е. 168.
Жаралезская, Т. 3.
Жаранская, Е. 133.
Жасельская, Х. 216.
Жатаршинская, Х. 217.
Жатерниновская, Х. 144.
Жаушанская, Б. 48.
Жахавская, Т. 40.
Жачкаювская, Х. 16.
Жельменская, Б. 84.
Жетрисановская, Х. 145.
Живьгрустьская, Е. 7.
Жиперченская, Б. 58.
Жисляковская, Х. 17.
Жишлавская, Т. 94.
Жлимоуцкая, Б. 72.
Жлишковская, Б. 85.
Жлястицкая, Б. 22.
Жлязь-Григорьевская, Т. 41.
Жобыльская, В. 59.
Жовалевская, Х. 190.
Жомисаровская, Е. 107.
Жомпантевская, Х. 146.
Жондратовская, Х. 99.

Жонско-Раздорская, Е. 44.
Жонстантиновская, Х. 147.
Жопочанская, Б. 97.
Жоренижская, Х. 191.
Жорнештская, Б. 98.
Жоротнянская, Х. 218.
Жосовская, Х. 61, 100.
Жостештская, Б. 8.
Жотовская, Е. 169.
Жотюжанская, Б. 73.
Жохановская, Х. 101.
Жоховская, Е. 205.
Жошарская, Х. 219.
Жрасная, Т. 42.
Жрасногородская, Е. 79.
Жрасногригорьевская, Е. 8.
Жрасно-Жаменская, Х. 62.
Жраснокутская, Е. 108, 254.
Жраснопольская, Х. 63.
Жрасносельская, Х. 64.
Жраснянская, Б. 23.
Жрестовская, Е. 134.
Жриворогская, Х. 18.
Жриворожынская, Е. 80.
Жриничанская, Е. 255.
Жриничеватовская, Е. 9.
Жриштоповская, Е. 206.
Жриулянская, Б. 60.
Жронауская, Х. 19.
Жронетальская, Т. 4.
Жругая, Е. 45.
Жрымская, Е. 256.
Жубанская, Х. 192.
Жубейская, Б. 24.
Жулевческая, В. 25.
Жульмская, Б. 26.
Журисо-Покровская, Х. 193.
Журманъ-Админская, Т. 52.
Журтовская, Х. 194.
Жудеволовская, Е. 109.

Л.

Ландауская, Х. 195.
Лепятижская, Т. 73.
Липчанская, Б. 86.
Липняжская, Х. 148.
Лисичанская, Е. 81.
Лиховская, Е. 110.
Лововатская, Е. 111; Х. 65, 149.
Лопушнянская, Б. 9.

Лощманская контора Днѣпровскихъ пороговъ, Е. 29.
Лощкаревская, Е. 10.
Лубянская, Е. 207.
Луганская, Е. 82, 257.
Лунговская, Х. 220.
Лысогорская, Х. 150.
Лычковская, Е. 170.
Лубашевская, Х. 102.
Любимовская, Е. 171.
Любомирская, Х. 151.
Любомірская, Х. 20.
Людвигстальская, Е. 135.

М.

Магдалиновская, Е. 172.
Маіорская, Е. 136.
Магарихская, Х. 66.
Макаро-Яровская, Е. 258.
Мало-Буялыкская, Х. 196.
Маловысковская, Х. 152.
Малоештская, Х. 221.
Мало-Михайловская, Е. 46.
Мало-Токнянская, Т. 17.
Мало-Янисальская, Е. 137.
Малогрославецкая, В. 27.
Мангеймская, Х. 197.
Мангушская, Е. 138; Т. 5.
Мануиловская, Е. 173.
Маргаритовская, Е. 232.
Мариановская, Х. 103.
Мариентальская, Е. 208.
Мариенфельдская, Т. 43.
Марьянская, Е. 139; Х. 21.
Марьяновская, Е. 112.
Малчювская, Т. 44.
Меренская, Б. 10.
Мигѣевская, Х. 153.
Милость-Журалинская, Е. 233.
Мироновская, Х. 67.
Михайловская, Е. 140, 259; Т. 74.
Михайловская, Е. 11, 47, 209; Х. 22, 104.
Мишуриновская, Е. 113.
Могилевская, Е. 174.
Мокшевская, Х. 68.
Молыгоновская, Х. 222.
Мостовская, Х. 105.
Мощоринская, Х. 69.
Мысь-Добронадеждинская, Е. 234.

Н.

Надлакская, X. 154.
 Надушитская, B. 74.
 Натальевская, E. 48.
 Нейгоенунгская, T. 18.
 Нейзатская, T. 6.
 Нейзацкая, X. 198.
 Нейерейдентальская, X. 199.
 Нечаевская, X. 155.
 Нечаянская, X. 200.
 Нижне-Рогачикская, T. 75.
 Нижне-Сярогоская, T. 76.
 Николаевская, E. 83, 114, 141, 175, 210, 260; T. 19.
 Николаевская 2-я, X. 24, 107.
 Николаевская 1-я, X. 23, 106.
 Николаевско-Новороссійская, B. 28.
 Николайтальская, E. 12.
 Николайсельдская, E. 13.
 Никольская, E. 14; X. 25.
 Никопольская, E. 15.
 Ниспоренская, B. 11.
 Новгородковская, X. 70.
 Ново-Александровская, T. 20.
 Ново-Архангельская, X. 156.
 Ново-Бугская, X. 26.
 Ново-Васильевская, T. 21.
 Ново-Воронцовская, X. 27.
 Новогеоргиевская, X. 71.
 Ново-Ивановская, E. 211.
 Ново-Миргородская, X. 157.
 Новомосковская, E. 176.
 Ново-Николаевская, E. 235; X. 28.
 Ново-Одесская, X. 29.
 Новонавловская, E. 16, 212; X. 108.
 Ново-Петровская, X. 223.
 Ново-Покровская, E. 17; X. 201.
 Новопрагская, X. 72.
 Новоселицкая, B. 87.
 Новоселовская, E. 84, 177.
 Ново-Спасовская, E. 142.
 Новостародубская, X. 73.
 Ново-Троицкая, T. 45.

О.

Обозновская, X. 158.
 Овнянская, X. 74.
 Околинская, B. 75.
 Ольгопольская, X. 159.

Ольшанская, X. 160.
 Онуферевская, X. 75.
 Орденно-Васильевская, E. 115.
 Орестопольская, E. 49.
 Орлаевская, X. 30.
 Орѣховская, T. 22.
 Оситнижская, X. 76.
 Осичанская, X. 161.
 Отбѣдо-Васильевская, X. 31.
 Отрадовская, E. 236.
 Очерговатовская, E. 178.

П.

Павловская, E. 50, 143, 261; X. 162.
 Павлоградская, E. 213.
 Павлышская, X. 77.
 Паланская, B. 29.
 Панчевская, X. 163.
 Паньковская, E. 179.
 Парижская, B. 30.
 Парванская, X. 224.
 Пасицельская, X. 109.
 Пененская, B. 76.
 Первозвановская, E. 262.
 Перво-Константиновская, T. 46.
 Перещепинская, E. 180.
 Петриковская, E. 181.
 Петрово-Голенищевская, E. 263.
 Петровская, E. 18, 144; T. 77, 95; X. 78, 110, 202.
 Петровская 1-ая, E. 85.
 Петровская 2-ая, E. 86.
 Петровская (Свистунова), E. 51.
 Петровская (Строгонова), E. 52.
 Петровфровская, X. 225.
 Петропавловская, E. 214, 264; T. 23.
 Плахтзевская, 31.
 Плетено-Ташлинская, X. 164.
 Плосковская, X. 226.
 Подгороднянская, E. 182.
 Покровская, E. 19, 53, 145; T. 24, 47; X. 32, 111.
 Полтавская, X. 33.
 Понятовская, X. 227.
 Попасновская, E. 183.
 Попельнастовская, E. 116.
 Поповская, T. 25.
 Постальская, B. 32.
 Почино-Совіевская, E. 184.
 Преславская, T. 26.
 Привольнянская, X. 34.

Приказъ Граевскій, E. 60, 150.
 Приказъ Затихинскій, E. 151.
 Приказъ Новолатопольскій, E. 61.
 Приказъ Приютинскій, E. 62.
 Пришибская, T. 78.
 Прядильская, E. 185.
 Пушкаровская, E. 117.

Р.

Раздорская, E. 215.
 Раснопольская, X. 203.
 Рашиковская, B. 77.
 Резинская, B. 61.
 Ревенская, 165.
 Рождественская, E. 216.
 Розальевская, X. 228.
 Розенфельдская, X. 229.
 Романко-Балновская, X. 112.
 Романковская, E. 20.
 Романкоуцкая, B. 88.
 Романовская, T. 27.
 Рорбахская, X. 204.
 Россияновская, X. 230.
 Роштадтская, X. 113.
 Рубановская, T. 79.
 Рубжанская, E. 87.
 Рудаевская, E. 217.
 Рухинская, B. 89.

С.

Саясаганская, E. 118.
 Саяская, T. 53.
 Салынская, T. 96.
 Самашканская, B. 62.
 Самойловская, E. 218.
 Сарабузская, T. 7.
 Сарайлинская, T. 97.
 Саратовская, B. 33.
 Сарганская, E. 146.
 Светлопольская, X. 79.
 Святотроицкая, X. 114.
 Севериновская, X. 205.
 Секурянская, B. 90.
 Селидовская, E. 88.
 Семеновская, E. 119.
 Семеновская, X. 166.
 Сембалловская, E. 237.
 Сентовская, X. 80.
 Серебрянская, E. 89.
 Серезіевская, X. 167.
 Сягорская, E. 54.

Сирецкая, Б. 12.
Скотоватская, Е. 90,
Скулинская, Б. 99.
Славяносербская (Желтинская), Е. 265.
Славянская, Е. 219.
Сладкобалковская, Т. 28.
Слободзейская, Х. 231.
Совьтинская, Е. 238.
Согольницкая, Е. 266.
Солонянская, Е. 21.
Сонцевская, Е. 91.
Совиенская, Е. 120; Х. 81.
Спасская, Е. 186.
Ставропольская, Х. 115.
Сталиненская, Б. 91.
Станиславская, Х. 35.
Староказачья, Б. 34.
Старо-Керменчакская, Е. 147.
Старошведская, Х. 36.
Степановская, Е. 92; Х. 116.
Стецовская, Х. 82.
Степено-Черноглазовская, Е. 220.
Сурская, Е. 22.
Сусленская, Б. 63.
Сухоходская, Е. 267.
Съднесская, Х. 168.

Т.

Таливская, Б. 35.
Таловобалковская, Х. 83.
Тараклийская, Б. 49.
Тарактошская, Т. 98.
Тарутинская, Б. 36.
Татарбунарская, Б. 37.
Татаровская, Х. 169.
Ташлыкская, Б. 38.
Теленештская, Б. 64.
Телицкая, Б. 50.
Темировская, Е. 55.
Темрюжская, Е. 148.
Теплицкая, Б. 39.
Терновская, Х. 37.
Терпильевская, Т. 80.
Тимошовская, Т. 81.
Томаковская, Е. 23.
Трикратская, Х. 170.
Троицкая, Е. 93, 121, 221.

Тузловская, Х. 206.
Тузорская, Б. 65.
Туреновская, Е. 56.
Тырновская, Б. 78.
Тягинская, Х. 38.

У.

Унгенская, Б. 100.
Уплатновская, Е. 222.
Успенская, Е. 122, 268.

Ф.

Фалештская, Б. 101.
Федварьская, Х. 84.
Федорковская, Х. 85.
Федоровская, Е. 24.
Флорештская, Б. 79.
Фрейдентальская, Х. 207.
Фрейдентальская, Е. 57.
Фурмановская, Х. 171.

Х.

Хандалъевская, Е. 223.
Хиълевская, Х. 172.
Хорошевская, Е. 187, 224.
Хортицкая, Е. 25.

Ц.

Цареводаровская, Т. 39.
Царе-Константиновская, Е. 58.
Цюрихтальская, Т. 99.

Ч.

Чадыр-Дунгская, Б. 51.
Чалбаская, Т. 48.
Чалтырская, Е. 239.
Чаплинская, Е. 188.
Чапльинская, Т. 49.
Чемолтенская, Б. 66.
Чермасская, Е. 269.
Чернетчинская, Е. 189.
Черняговская, Т. 30.

Чернухинская, Е. 270.
Чертомлицкая, Е. 26.
Чимишлійская, Б. 52.
Чинешеуцкая, Б. 67.
Чотайская, Т. 54.

Ш.

Шабская, Б. 40.
Шамовская, Х. 86.
Шейхъ-Монахская, Т. 100.
Шенфельдская, Е. 59.
Шимковская, Х. 117.
Широковская, Х. 39.
Шолоховская, Е. 27.
Штеровская, Е. 271.
Шульговская, Е. 190.

Щ.

Щербановская, Х. 173.

Э.

Эйгенгеймская, Б. 41.
Эйгенфельдская, Т. 82.
Эйгенфельдская, Т. 88.
Энгельгардто-Васильевская, Е. 123.
Эрделевская, Х. 174.

Ю.

Юзкуйская, Т. 83.
Юрьевская, Е. 225.
Юрьевская, Е. 191.

Я.

Якимовская, Т. 56.
Яловенская, Б. 13.
Ялтанская, Е. 149.
Ямбургская, Е. 28.

Ө.

Өедорская, Х. 87.

II.

НАЗВАНІЯ СЕЛЕНІЙ.

А.

- Абакмыджаба, Б. 218.
 Абаклы-Там, Т. 419.
 Абестасова, Х. 470.
 Аблашъ-Багалчакъ, Т. 543.
 Абрамова, Е. 725.
 Абрамовка, Е. 742; Х. 246.
 Августиновка, Е. 70.
 Авдарма, Б. 281.
 Авджиной, Т. 463.
 Авдотьевка (Ткачевка), Е. 303; Х. 580.
 Авдотьевское, Е. 192.
 Авдѣева, Е. 195.
 Аврамовка, Х. 174, 402.
 Агайманы, Т. 302.
 Агте, Х. 508.
 Адабатовка, Е. 316.
 Адамовка, Е. 284; Х. 537, 543, 631, 651.
 Адельсеймъ, Е. 38.
 Аджама, Х. 166.
 Аджелмъ, Х. 596.
 Аджиной, Т. 2.
 Адильша Маголе, Т. 464.
 Адрианополь, Е. 686.
 Адсиаски, Х. 620.
 Адышъ-Чокракъ, Т. 30.
 Азекъ, Т. 51.
 Аирча, Т. 237.
 Айвасиль, Т. 488.
 Айлянминъ, Т. 518.
 Айсерезъ, Т. 527.
 Айтамгалы, Е. 81.
 Айтодоръ, Т. 31.
 Акацатова, Х. 433.
 Акермень, Т. 204, 277.
 Акпювга, Е. 555; Т. 304; Х. 366.
 Акмангитъ, Б. 114.
 Акташъ, Т. 513.
 Акъ-Шейхъ, Т. 415.
 Албатъ, Т. 32.
 Албицеъ, Б. 882.
 Александергаль, Т. 539.
 Александровль, Т. 93.
 Александреймъ, Т. 362.
 Александрены, Б. 810, 883.
 Александркрене, Т. 100.
 Александро, Х. 68.
 Александровка, Е. 49, 94, 197, 201, 287, 314, 331, 466, 558, 585, 652, 691, 736; Т. 176, 272, 412; Х. 64, 170, 174, 197, 283, 352, 369, 406, 440, 470, 508, 536, 597; Б. 116, 139.
 Александровское, Е. 420, 423.
 Александргильеъ, Х. 563.
 Александрополь, Е. 67.
 Александро-Шультево, Е. 201.
 Александргаль, Т. 122.
 Александрельдъ, Т. 403; Х. 117, 537, 696.
 Александръ Геймъ, Т. 16.
 Алексѣева, Е. 169, 198, 206, 218, 224, 392, 507; Т. 273, 280; Х. 336, 371, 458.
 Алешки, Т. 223.
 Алтай, Т. 16.
 Алтаулъ, Т. 148.
 Алтонау, Х. 118.
 Алушка, Т. 489.
 Алушта, Т. 438.
 Алсеровка, Е. 527.
 Алсерово, Е. 288.
 Алчедары, Б. 375.
 Алшинъ, Т. 160.
 Алшин-Бадай, Т. 214.
 Альмонталь, Т. 363.
 Альнасаву, Т. 364.
 Альтонау, Т. 94.
 Альтъ-Данцигъ, Х. 380.
 Алѣева, Е. 141.
 Анадоль, Е. 415.
 Анднѣева, Х. 349.
 Анастасіевна, Х. 684.
 Анастасѣева, Е. 1, 647.
 Анатолиевка, Х. 636.
 Анатолиевка, Х. 542.
 Ангеловка, Е. 104.
 Андѣшевка, Х. 343.
 Андребургъ, Т. 365.
 Андреевка, Е. 96, 205, 246, 327, 350, 535; Т. 78, 165, 509; Х. 92, 373, 581, 618.
 Андреевское, Е. 360.
 Андришаны, Х. 679.
 Андроновка, Е. 598.
 Андросова, Х. 197.
 Андрусовка, Х. 269.
 Анненская, Е. 469.
 Анненское, Е. 707, 732.
 Аннеталь, Х. 535.
 Аннѣева, Х. 498.
 Аннинское, Х. 375.
 Аннова, Х. 377, 379.
 Анновка, Е. 290, 436; Т. 202, 333; Х. 353, 382, 509.
 Анополь-Головердовка, Х. 617.
 Антиперманова, Х. 367.
 Антоновка, Е. 647; Т. 180; Х. 8, 384; Б. 193.
 Антоно-Кодинцева, Х. 545.
 Ансиковка, Б. 535.
 Анчакракъ, Б. 199.
 Анчекракъ, Х. 550.
 Апостольское, Е. 393.
 Апухтина, Е. 136.
 Араклы 2-е, Т. 202.
 Аранчи, Т. 3.
 Арбузинка, Х. 445.
 Аргаллы, Т. 191.
 Аргинъ, Т. 185.
 Ариовешты, Б. 460.
 Арнаутовка, Х. 407, 480.
 Арнаутское, Х. 577.
 Арносталь, Х. 592.

Арпатъ, Т. 528.
 Артельное, Е. 558.
 Артемьевка, Е. 297.
 Архангельская, Е. 394.
 Архангельское, Е. 207; X. 2.
 Асанъ-Хаджа, Т. 203.
 Аслагши, Т. 188.
 Аснашаны-Большія, Б. 536.
 Астраханка, Т. 166.
 Атаки, Б. 470, 720.
 Аталыкова, Т. 307.
 Атаманъ, Т. 281.
 Ауль, Т. 87.
 Аулы, Е. 56.
 Аюнасьевка, Е. 214, 468.
 Ахмечешка, X. 319.
 Ахтырка, Т. 549.
 Ашага-Айртуль, Т. 465.
 Ашага-Бакасанъ, Т. 17.
 Аянь, Т. 18.

Б.

Бабайковка, Е. 471.
 Бабанка, X. 512.
 Бабей 1-ый, Б. 123.
 Бабей 2-ой, Б. 216.
 Бабенкова, X. 510.
 Бабина, Т. 350.
 Бабино, Б. 652.
 Бабухешты, Б. 590.
 Бабурка, Е. 73.
 Баго, Т. 450.
 Багринешты, Б. 591.
 Бадай, Т. 161.
 Бадень, X. 552.
 Бадичаны, Б. 481.
 Бадракъ, Т. 82.
 Байдакова, X. 192.
 Байдаковка, Е. 293.
 Байдары, Т. 449.
 Бай-Казакъ, Т. 422.
 Баймакля, Б. 261.
 Байталы, X. 344.
 Баксаны, Б. 482.
 Бакчалія, Б. 237.
 Балабановка, Е. 342; X. 65.
 Балабино, Е. 149.
 Байлаичуль, X. 637.
 Баламнешты, Б. 677.
 Баламутовка, Б. 623.
 Баламешты, Б. 2.

Баланъ, Б. 801.
 Балаурешты, Б. 54.
 Балацкое, X. 11.
 Балашешты, Б. 363, 560.
 Балашова, X. 284.
 Балбоки, Б. 221.
 Балва, Т. 307.
 Балкоуцы, Б. 741.
 Балкоуцы-Дежось, Б. 605.
 Баловное, X. 28.
 Бандуровка, X. 176.
 Бандыцкое, X. 311.
 Банешты, Б. 336.
 Бановка, Т. 185.
 Бантышево, Е. 239.
 Барабановка, Т. 19.
 Барабой, X. 567.
 Барановка, Е. 215; X. 229.
 Бараново, X. 555.
 Барбоены, Б. 55.
 Бардаръ, Б. 20.
 Барладяны, Б. 727.
 Барнашевка, Т. 347.
 Баробоя, Б. 827.
 Барынь, Т. 550.
 Басанъ, Е. 129.
 Батайскъ, Е. 640.
 Батиръ, Б. 262.
 Баурчи, Б. 282.
 Бахеръ-Хугоръ, Е. 464.
 Бахчи-Эли, Т. 519.
 Бачой, Б. 106.
 Башкалія, Б. 244.
 Башкатовка, Е. 560.
 Башковъ, Б. 247.
 Башмачка, Е. 59.
 Баштанка, X. 140.
 Баштина, X. 178.
 Баясутъ, Т. 295.
 Бедриживени, Б. 647.
 Бембоераки, X. 386.
 Безимянная, Т. 156.
 Безина, Б. 355.
 Безродное, X. 382.
 Бекъ-Берлу, Т. 178.
 Белагевъ, Е. 372.
 Бенардофовка, X. 383.
 Бервинцовка, X. 145.
 Бергдорфъ, X. 628.
 Бергталь, Е. 352.
 Бердина, X. 634.
 Бердяний, Т. 156.

Березино, Б. 153.
 Березожа Высшая, Б. 399.
 Березовка, X. 171, 181.
 Березовское, X. 387.
 Берестовое, Т. 83.
 Берестье, Б. 693.
 Берлинцы, Б. 678.
 Бернадовка, X. 638.
 Берсетки, Е. 503.
 Берхова, Е. 234.
 Бессарабовка, Е. 65, 218.
 Бесериканы, Б. 754.
 Бехтеры, Д. 227.
 Бешалма, Б. 245.
 Бешева, Е. 357.
 Бешены, Б. 785.
 Бешка, X. 233.
 Бештемакъ, Б. 292.
 Бешуй, Т. 52.
 Бешъ-Гювъ, Б. 283.
 Бжецкое, 171.
 Биволашты, Б. 64.
 Биллерсфельдъ, Е. 496.
 Биличены, Б. 771.
 Бирзула, X. 324.
 Бирновское, Б. 57.
 Битакъ, Т. 73.
 Бициліевка, X. 556.
 Бички, Т. 33.
 Би-Эли, Т. 520.
 Би-Эль, Т. 54.
 Біешты, Б. 344.
 Біюкъ, Т. 553.
 Біюкъ-Каралезъ, Т. 29.
 Біюкъ-Куртлеръ-Кокковъ, Т. 466.
 Біюкъ-Дамбатъ, Т. 439.
 Біюкъ-Мускомья, Т. 451.
 Біюкъ-Узенбашъ, Т. 467.
 Біюкъ-Яинай, Т. 20.
 Бія-Салы, Т. 53.
 Благовѣщенка, Е. 103; Т. 308.
 Благодатная, Е. 591; X. 417.
 Благодатное, X. 452.
 Благодатовское, Е. 359.
 Блажитная, X. 37.
 Блендешты, Б. 855.
 Блещеноуцы, Б. 811.
 Блокъ-Лашлавъ, Т. 55.
 Блюменортъ, X. 119.
 Блюменгартъ, Е. 72.
 Блюменгоъ, Е. 32, 174.
 Блюменортъ, Т. 95.

- Блюменталь, Е. 175; Т. 366, 435.
 Блюменфельдъ, Е. 133, 176; X. 600.
 Блюмштейнъ, Т. 96.
 Бобринъ, X. 298.
 Бобровый Кутъ, X. 129.
 Богатая, Е. 470.
 Богатырь, Т. 468.
 Богатырь, Е. 364.
 Богданешты, Б. 870.
 Богдановка, Е. 565; Т. 203, 390; X. 12, 302; Б. 293.
 Богемка, Т. 420.
 Богены, Б. 839.
 Богешты, Б. 414.
 Богичены, Б. 12.
 Богодаровка, Е. 189, 294.
 Боголюбовка, Е. 296.
 Богородицкое, Е. 699; Т. 158.
 Богородицкое, X. 350.
 Богословское, Е. 445.
 Богоявленовна, Е. 437.
 Боявленскъ, X. 182.
 Богунское, X. 697.
 Богурдакъ, Т. 88.
 Богуславъ, Е. 564.
 Бодешты, Б. 525.
 Бодян, Е. 352.
 Божедановка, X. 375.
 Боканы, Б. 840.
 Бокowo, X. 286.
 Бокowo Карабилово, X. 183.
 Болбоки, Б. 606.
 Болбочи, Б. 537.
 Болгарка, X. 158, 408.
 Болгарія, Б. 159.
 Болградъ, Т. 329.
 Болдурешть, Б. 1.
 Болотино, Б. 753.
 Болто Чокранъ, Т. 56.
 Болцуны, Б. 13.
 Болчана Верхняя и Нижняя, Б. 76.
 Большая, Т. 268.
 Большая Александровка, X. 1.
 Большая Веселая, X. 337.
 Большая Вокаржа, X. 562.
 Большая Высьна, X. 388.
 Большая Екaтериновка, Е. 113.
 Большая Знаменка, Т. 342.
 Большая и Малая Романовка, X. 56.
 Большая Карапашева, X. 339.
 Большая Кажовка, Т. 255.
 Большая Кашировка, X. 276.
 Большая Корениха, X. 582.
 Большая Лепатиха, Т. 346.
 Большая Мамайка, X. 481.
 Большая Сендяминуха, X. 130.
 Большая Тимковская, X. 277.
 Большая Царедаровка, Ш. 559.
 Больше-Буялыкъ, X. 553.
 Больше-Вялозерка, Т. 311.
 Больше-Ка; алубское, Е. 358.
 Больше-Михайловка, Е. 98.
 Больше-Чокракъ, Т. 282.
 Большіе Копани, Т. 195, 233.
 Большія Осички, X. 490.
 Большая Салы, Е. 642.
 Большое Плоское, X. 693.
 Большой Кардашинъ, Т. 224.
 Большой Нагартавъ, X. 52.
 Большой Мамчикъ, Т. 423.
 Большой Таракташъ, Т. 526.
 Большой Тобалъ, Т. 177, 178.
 Большой Токмакъ, Т. 85.
 Большой Янисаль, Е. 367.
 Болютменъ, Т. 159.
 Бордюгъ, Б. 653.
 Боренковъ, Е. 32, 35.
 Борисовка, Е. 4, 669; Т. 159.
 Боркой, Т. 34.
 Бороганъ, Б. 294.
 Бородаевка, Е. 300.
 Бородино, Б. 154.
 Бородкина, X. 378.
 Бородкино Свротское, X. 381.
 Бородничены, Б. 603.
 Борозна, X. 2.
 Борosenы Новыя, Б. 828.
 Ботовскаго, X. 441.
 Бочюуцы, Б. 624.
 Бошканы, Б. 305.
 Боянко, Б. 534.
 Бравичены, Б. 437.
 Браиловка, X. 186.
 Брайково, Б. 471.
 Брана, Б. 870.
 Бранешты, Б. 306, 756.
 Бранкованова, X. 679.
 Братолюбовка, X. 189.
 Братское, X. 389.
 Братуленъ, Б. 3.
 Братушаны, Б. 812.
 Б езой, Б. 252.
 Брилевка, Т. 234.
 Бриняны, Б. 337, 813.
 Британъ, Т. 256.
 Бричаны, Б. 472, 604.
 Бриенъ, Б. 124.
 Бровичи, Б. 298.
 Бровковский, Е. 518.
 Бродская, Е. 639.
 Брозолово, Е. 127.
 Брудерфельдъ, Е. 177.
 Бугасъ, Е. 428.
 Бугское, X. 405.
 Буда, Б. 27.
 Будакъ, Б. 127.
 Будей, Б. 65, 415.
 Будешты, Б. 81.
 Будиховка, Е. 327.
 Будужъ, Б. 82.
 Бужеровка, Б. 547.
 Бужоры, Б. 11.
 Бузиново, X. 644.
 Бузовица, Б. 654.
 Бузовка, Е. 473.
 Буйтень, Т. 413.
 Булаешты, Б. 319.
 Булаховка, Е. 582.
 Булацены, X. 429.
 Булацывка, X. 8.
 Булгакова, X. 143.
 Булгаковка, X. 142.
 Булгаково, X. 612.
 Бумбота, Б. 841.
 Буракова, Е. 104.
 Бурвальдъ, Е. 73.
 Бургатскъ, Т. 313.
 Бургеля Сочи, Б. 842.
 Бургуджи, Б. 203.
 Буркутъ Т. 91.
 Буркутъ 2-й, Т. 210.
 Бурмакъ-Тама, Т. 418.
 Бурманешты, Б. 642.
 Бурлацкая, Е. 109, 653.
 Бурсучены, Б. 843.
 Бурунча, Т. 70.
 Бутешты-Величко, Б. 755.
 Бутешты-Ставро, Б. 756.
 Буторы, X. 624.
 Буцены, Б. 66.
 Бучумены, Б. 856.
 Бушевка, Б. 345.
 Бушила, Б. 876.
 Бырново, Б. 473, 655.
 Бырносowa, X. 680,
 Бѣженовка, Е. 719.

Бѣленькое, Е. 6.
 Бѣлецковка, X. 187.
 Бѣлка, X. 554.
 Бѣлицкое, Т. 87.
 Бѣлогорье, Е. 101.
 Бѣлое, Е. 692.
 Бѣлошовка-Казенное, Б. 728.
 Бѣлозерка, X. 17, 39.
 Бѣлозерскъ, Т. 317.
 Бѣлогрысовка, Е. 327.
 Бѣлоусовка, X. 529.
 Бѣлоуцы, Б. 742.
 Бѣлоцерковка, Е. 102; Т. 269.
 Бѣльманка, Е. 170.
 Бѣльцкая Слободзѣя, Б. 770.
 Бѣльвинцы, Б. 679.
 Бѣляевка, X. 557.
 Бѣляры, X. 535.

В.

Вавлювка, X. 21.
 Вадухля, Б. 338.
 Вадурелы, Б. 568.
 Вадъ-Рашиково, Б. 598.
 Валерьяновка, Е. 427.
 Вальгеймъ, Т. 123.
 Вальдоръ, Т. 367.
 Вальдуй-Владъ, Б. 786.
 Вальпержя, Б. 284.
 Вала-Русулуй, Б. 857.
 Вальтраншенъ, Б. 4.
 Вала-Цариградулуй, Б. 578.
 Вачикоуцы, Б. 694.
 Варагякъ, Б. 814, 816.
 Варваровка, Е. 25, 637; Т. 204, 606;
 X. 184, 510, 583; Б. 592
 Варварешты, Б. 91, 429.
 Варница, Б. 220.
 Варнута, Т. 452.
 Вартикоуцы, Б. 656.
 Вассерау, Т. 368.
 Василеуцы, Б. 757.
 Васильевка, Е. 225, 254, 349, 351, 438,
 476, 567, 693; Т. 287, 312; X. 179,
 191, 506, 538, 652, 678.
 Васильево-Петровскъ, Е. 645.
 Васильковка, Е. 570.
 Васильково, Б. 548.
 Васиньовка, Е. 104.
 Васиены, Б. 19, 416,
 Васкоуцы, Б. 497.

Васькоуцы, Б. 707.
 Васюковка, Е. 570.
 Ватерлова, X. 590.
 Ватерлоо, X. 590.
 Введянское, Б. 182.
 Вейнау, Т. 369.
 Веллдорювка, X. 392.
 Великая Коса, X. 583.
 Венгерювка, Е. 702.
 Вербни, Е. 614.
 Вербова, X. 148.
 Вербоватая, Е. 615.
 Вербовка, Е. 106.
 Вербовое, Т. 150.
 Вербские хутора, 615.
 Верблюжиа, X. 193.
 Вергунка, Е. 695.
 Вережены, Б. 339.
 Верещягина, Е. 213.
 Вержаны, Б. 474.
 Вернердоръ, Т. 97.
 Верлюжаны, Б. 498.
 Вертюраны-Рогованы, Б. 499.
 Верхне-Бѣлозерка, Т. 317.
 Верхнее, Е. 250.
 Верхне-Токмакъ, Т. 219.
 Верхние Сѣрогозы, Т. 354.
 Верхние Торган, Т. 355.
 Верхний Рогачякъ, М. 318.
 Верхняя Аутка, Т. 500.
 Верхняя Кошкина, Е. 644.
 Вершаць, X. 270.
 Вершино-Каменка, X. 194.
 Веселая, Е. 134, 137, 185, 560, 600,
 671.
 Веселинова, X. 352.
 Веселогорское, Е. 696.
 Веселовка, X. 393.
 Веселое, Т. 320.
 Веселые Терны, Е. 301.
 Веселый Куть, X. 223.
 Веселянка, Т. 324.
 Визиряны, X. 407.
 Виккерау, Е. 373.
 Викторъ-Штатъ, X. 395.
 Виленская, Е. 462.
 Вильгельмсталь, X. 538.
 Винаторъ, Б. 5.
 Винтелева, X. 534.
 Винтулова, X. 607.
 Висерничелы, Б. 84.
 Витенбергъ, Б. 170.

Витранка, Б. 708.
 Витязовка, X. 398.
 Вишневецкая, Е. 618.
 Вишняковка, X. 376,
 Вишоры, Б. 643.
 Владиміровка, Е. 309, 474; Т. 160; X.
 24, 87, 401, 551.
 Владимірское, Е. 361.
 Владиславка, Т. 416, 504.
 Владична, Б. 669.
 Вошѣга, Е. 44.
 Вогиа, Б. 576.
 Вадалуй-Воды, Б. 83.
 Водопьянова, Е. 682.
 Водяна, Е. 289; X. 146.
 Водяная, X. 180.
 Водяное, Т. 327.
 Водянский, Е. 574.
 Водяны, Б. 549.
 Воеводская, X. 433.
 Воздвиженка, Е. 117.
 Вознесенка, Е. 105; Т. 88.
 Вознесенскій поселокъ, X. 409.
 Возсіятское, X. 412.
 Воинова, X. 634.
 Войновка, X. 172.
 Войново, Б. 356.
 Войсковая, Е. 45.
 Волегоцулово, X. 288.
 Волкова, X. 602.
 Волково, X. 698.
 Волконешты, Т. 328.
 Волноваха, Е. 428.
 Волово, Б. 550.
 Володяны, Б. 815.
 Волонтеровка, Б. 128.
 Волоскіе хутора, Е. 10.
 Волоское, Е. 9.
 Волошково, Б. 729.
 Волчяровка, Е. 255.
 Волчинецъ, Б. 657.
 Волчинцы, Б. 26.
 Волынцева, Е. 214.
 Вольное, Е. 477.
 Вольные хутора, Е. 307.
 Вормсъ, X. 616.
 Ворничены, Б. 36.
 Воробьева, X. 423.
 Воробьевка, X. 383.
 Вороная, Е. 509.
 Воронково, Б. 500.
 Вороновица, Б. 658.

Вороновка, Е. 317, 508, 519; X. 413.
 Воронъ, Т. 529.
 Воротецъ, Б. 346.
 Воскресенка, Е. 107; Т. 167, 238.
 Воскресеновка, Е. 478.
 Воскресенское, Е. 571.
 Врадѣвка, X. 289.
 Времьевка, Е. 369.
 Врублевка, X. 336.
 Всевятская, Е. 536.
 Всевятское, Е. 439.
 Второ-Александровка, Т. 281.
 Второ-Приморское, Т. 261.
 Вульпешты, Б. 871.
 Вшивая, X. 440.
 Вшиное, X. 138.
 Выпровой, Б. 328.
 Высокая, Е. 2.
 Высокіе Буераки, X. 196.
 Высокіе Курганы, Е. 347.
 Высокое, Б. 461.
 Высочинъ, Е. 674.
 Высшая Жора, Б. 400.
 Высшая Хортяца, Е. 71.
 Вышестарасовка, Е. 12.
 Вышкоуцы, Б. 401.
 Вѣровка, Е. 213.
 Вязима, Т. 245.
 Вязовка, Т. 332.
 Вязовоць, Е. 573.
 Вячеславка, Т. 186.

Г.

Гавриловка, Е. 110; Т. 321; X. 46; Б. 347.
 Гавро, Т. 462.
 Гадючая, X. 157.
 Гайдаръ, Б. 285.
 Гайчуль, Е. 171.
 Галагановка, X. 131. 271.
 Галшаны, Б. 802.
 Галерканы, Б. 364.
 Галешты, Б. 430.
 Галица, Б. 160.
 Галушкова, Е. 530.
 Гальштадтъ, Т. 98.
 Гальяны, Б. 579.
 Гамбергъ, Т. 124.
 Гаммовка, Т. 205.
 Гангура, Б. 238,
 Гандра-буры, X. 294.

Ганновка, Е. 238.
 Ганска, Б. 67.
 Ганское, X. 334.
 Ганчешты, Б. 47, 758.
 Гапсино, X. 459.
 Гарешты, Б. 858.
 Гароголь, X. 570.
 Гарьковка, Е. 257.
 Гасанбатырь, Б. 204.
 Гаспра, Т. 490.
 Гаузена, X. 99.
 Гауренъ, Б. 6.
 Гвоздавка, X. 297.
 Гвоздово, Б. 593.
 Гвоздоуцы, Б. 730.
 Гегеловка, Е. 325.
 Гедеримова, X. 653.
 Гейбуденъ, Е. 353.
 Гейзенбергъ, Т. 370.
 Гейрихсфельдъ, Е. 135.
 Гелазва, Б. 37.
 Геленцаль, X. 604.
 Гельбрунъ, Т. 540.
 Генеральская, Е. 294.
 Генчешкъ, Т. 409.
 Георгиевка, Е. 698; Т. 206.
 Георьевка, X. 137.
 Гербовцы, Б. 222.
 Германешты, Б. 438.
 Германовка, X. 377.
 Германъ, Б. 859;
 Герданаъ, Т. 298.
 Герренгильоъ, Т. 413.
 Герсвазова, Е. 600.
 Гертопъ-Маре, Б. 304.
 Гертопъ-Микъ, Б. 307.
 Гетландъ, Е. 402.
 Гетлово, Б. 299.
 Гечу-Вѣки, Б. 772.
 Гечу-Ноу, Б. 773.
 Гидигишъ, Б. 96.
 Гидиримы, X. 345.
 Гидулены, Б. 348.
 Гиждевь, Б. 743.
 Гиждиены, Б. 759.
 Гиздита, Б. 580.
 Гиличены, Б. 784.
 Гильден орь, X. 559.
 Гинкоуцы, Б. 607.
 Гиржево, X. 685.
 Гирла, Б. 68.
 Гирнешты, Б. 844.

Гирово, Б. 418.
 Гиришены, Б. 417.
 Гирсовка, Т. 207.
 Гиршау, Т. 125.
 Главонъ, Б. 205.
 Глафировка, Е. 648.
 Глевка, X. 464.
 Гликсталь, X. 627.
 Глиная, X. 627.
 Глинжаны, Б. 376, 787.
 Глинное, X. 660; Б. 608.
 Глинское, Е. 335.
 Глинскъ, X. 198.
 Глодосы, X. 415.
 Глодяны, Б. 800.
 Гнаденгеймъ, Т. 99.
 Гнаденталь, Т. 126; Б. 189.
 Гнаденфельдъ, Т. 121; X. 120.
 Гнѣзна, Е. 94.
 Гожишты, Б. 419, 431.
 Голая Пристань, Т. 243.
 Голенищевка, Е. 735.
 Голицына, Е. 329,
 Голицыновка, Е. 217.
 Головатая, Е. 656.
 Головковка, X. 244.
 Головлева, X. 301.
 Головчины, Б. 483.
 Голта, X. 290.
 Голубовка, Е. 245, 479, 703, 708.
 Гольдшаръ, Е. 178.
 Гольма, X. 299.
 Голкомбей, Т. 4.
 Голянскіе, Т. 244.
 Горалиловка, Т. 178.
 Горбъ, Б. 652.
 Гордишты, Б. 449, 644.
 Гордиуцы, Б. 721.
 Гордо-Васильевка, X. 437.
 Горешты, Б. 69.
 Горка, Е. 593.
 Горностаевка, Т. 250.
 Горносталь, X. 592.
 Гоубцево, X. 27.
 Городишты, Б. 320.
 Городишъ, Б. 28.
 Городище, Е. 577, 700.
 Городищъ, Б. 462.
 Горожаны, X. 9.
 Горожина, X. 9.
 Горогокмакъ, Т. 197.
 Горская, Е. 704.

Горская Парада, Е. 682.
 Горчакова, Х. 340.
 Горьва, Х. 630.
 Горькая, Е. 190.
 Горькое, Т. 337.
 Государево-Басракъ, Е. 252.
 Гоенталь, Т. 361.
 Гоенунгсбургъ, Х. 539.
 Гоенунгсталь, Т. 436; Б. 155.
 Гоенусталь, Х. 633.
 Гохгеймъ, Т. 371.
 Гохсельдъ, Е. 179; Х. 72.
 Гохштедтъ, Т. 372.
 Гояны, Б. 85.
 Гояры, Х. 641.
 Граденица, Х. 560.
 Градешты, Б. 229.
 Градыночійшия, Б. 140.
 Графская, Е. 460.
 Графское, Х. 484.
 Грекова, Х. 364.
 Гремесовъ, хуторъ, Е. 7.
 Гречены, 549.
 Грибово, Х. 544.
 Григоро-Денисовка, Х. 277.
 Григорьевка, Е. 112, 154, 200, 202; Т. 282; Х. 203, 284.
 Гримакоуцы, Б. 609.
 Гривенталь, Т. 434.
 Гриноуцы-Низшіе, Б. 514.
 Гринталь, Т. 373.
 Гринсельдъ, Е. 302.
 Гришино, Е. 220.
 Гродовка, Е. 265.
 Грозешты, Б. 56.
 Грозинцы, Б. 622.
 Громовка, Т. 237.
 Громовка, Х. 438.
 Гросвейде, Т. 127.
 Гросулова, Х. 683.
 Гроссъ-Вердеръ, Е. 374.
 Гросъ-Либенталь, Х. 562.
 Грубина, Е. 234.
 Грубна, Б. 610.
 Грузкое, Х. 416.
 Грунау, Е. 371.
 Грушевка, Х. 26, 357.
 Грушевы, Б. 659.
 Грушовцы, Б. 308.
 Грычево, Б. 581.
 Губиника, Е. 480.
 Губинский, Е. 518.

Губовка, Х. 235.
 Гудевичева, Х. 618.
 Гузунъ, Б. 38.
 Гунбогъ, Б. 329.
 Гуловое, Е. 222.
 Гуляйполе, Е. 116, 308.
 Гундешты, В. 90.
 Гупаловка, Е. 185, 481.
 Гурабыкулуй, Б. 269.
 Гура-Галбина-Че-Мари, Б. 228.
 Гура-Кайнара, В. 594.
 Гура-Роша, Б. 175.
 Гура-Челегидеръ, Б. 183.
 Гурзувъ, Т. 491.
 Гуровка, Х. 185.
 Гурьевка, Х. 27.
 Гусарка, Е. 130.
 Гуттерталь, Т. 344.
 Гырбово, Б. 515.
 Гюневка, Т. 187, 319.

Д.

Давыдовка, Е. 724; Т. 338.
 Давыдовъ-Бродъ, Х. 35.
 Дагмарова, Т. 274.
 Давиловка, Е. 158; Т. 305; Х. 606.
 Давина Каменка, Х. 215.
 Давноуцы, Б. 634.
 Дануль, Б. 803.
 Дануцены, Б. 872.
 Данчены, Б. 107.
 Дармштадтъ, Е. 403; Т. 404.
 Дартъ-Куль, Т. 512.
 Даръ-Александровка, Х. 40.
 Дарьевка, Е. 328; Х. 97.
 Даутъ-Эли, 510.
 Дахновець, Б. 48.
 Дебальцева, Е. 214.
 Дебальцовка, Е. 119, 120.
 Девлетъ-Агачъ, Б. 133.
 Дегерменкой, Т. 492.
 Дежадиранъ, Т. 205.
 Дезгвижъ, Б. 246.
 Дельжелеръ, Б. 206.
 Делягеу, Б. 270.
 Дементевка, Б. 538.
 Демерджи, Т. 440.
 Демидовка, Х. 636.
 Демидово, Х. 635.
 Демьяновка, Т. 356.
 Деневиць, Б. 211.

Деньжаны, Б. 516.
 Деревецкіе хутора, Е. 433.
 Дереккой, Т. 487.
 Деренево, Б. 420.
 Дерентоло, Б. 652.
 Дер евка, Е. 318.
 Деркоуцы, Б. 484.
 Джавкиргизъ, Т. 240.
 Джадра, Т. 420.
 Джайлавъ, т. 538.
 Джайпа, Т. 285.
 Джайтамгакы, Т. 548.
 Джамана, Б. 239.
 Джамбайлюка, Т. 275.
 Джемерекъ, Е. 366.
 Джомлй, Б. 286.
 Джолу-Тотоней, Т. 437.
 Джуретъ, Т. 175.
 Джурин, Т. 424.
 Давизин, Б. 129.
 Диковка, Х. 205.
 Диноуць, Б. 695.
 Діева, Е. 14.
 Дяновка, Т. 188.
 Дмитриевка, Е. 5, 581, 582; Т. 144, 161, 241; Х. 354, 607.
 Дмитриевъ Хуторъ, Х. 601.
 Дмитровка, Е. 735; Х. 206; Б. 134.
 Дмитровское, Е. 395.
 Дмухайловскіе Хутора, Е. 482.
 Дняпровка, Т. 331.
 Дняпрово, Е. 323.
 Добрая, Х. 141.
 Добровеличковка, Х. 421.
 Добровка, Х. 699.
 Доброволье, Е. 584.
 Доброполье, Е. 247.
 Добрянна, Х. 488.
 Дойбаны, Х. 642.
 Докторовка, Е. 331.
 Долгий Подъ, Т. 321.
 Долгое, Е. 495.
 Долголевка, Е. 621.
 Должокъ, Б. 625.
 Долинтерима, Е. 423.
 Долинны, Б. 635.
 Долматово, Т. 228.
 Долна, Б. 92.
 Домаха, Е. 606; Х. 33.
 Домолужаны, Б. 526.
 Домоткань, Е. 335.
 Дондышаны, Б. 517.

Дончико, X. 399.
 Дордоба, E. 380.
 Доросѣвка, X. 517.
 Дороцкіель, X. 653.
 Дороцкое, X. 666.
 Драганешты, B. 561.
 Драгунешты, B. 643.
 Драчевка, X. 378.
 Дреблоуцы, B. 680.
 Дроздіесты, B. 595.
 Дрогія, B. 539.
 Дротія, B. 539.
 Дружелюбовна, X. 422.
 Дружковка, E. 223.
 Друца, B. 823.
 Дубно, B. 551.
 Дубовка, E. 387.
 Д бовое, T. 395; X. 640.
 Дубровка, E. 98.
 Дубровщина, E. 608.
 Дуванкой, T. 1.
 Дудчина, X. 59.
 Дулять, T. 435.
 Думаневка, X. 303.
 Думбровены, B. 552.
 Думбровица, B. 786, 788.
 Дунаевка, T. 208.
 Дунина, E. 556.
 Дункертъ, X. 366.
 Дурлахъ, T. 374.
 Дурлешты, B. 108.
 Дурунторы, B. 816.
 Душенькевичево, X. 209.
 Душманъ, B. 760.
 Дымина, X. 501, 525.
 Дымовка, X. 113.
 Дышково; B. 330.
 Дьячково, E. 572.
 Дѣва, X. 694.
 Дѣнен кое, T. 209.
 Дюльмень, B. 135.

Е.

Евгеніевка, X. 643.
 Евгеньевка, X. 132.
 Евецкина, E. 144.
 Евтихиополь, X. 95.
 Егорка, T. 401.
 Егоровка, X. 392; B. 835.
 Егоровское, E. 446.
 Еденцы, B. 641.

Единохта, T. 89.
 Езерены, B. 789.
 Екштеринковка, E. 119, 199, 440, 560,
 601, 651; T. 332, 347; X. 645, 654.
 Ежишоуцы, B. 450.
 Еланецъ, X. 424.
 Еленовка, E. 214, 491, 634, 706, 733;
 T. 210; B. 884.
 Еленовское, E. 424.
 Ели: абетдоръ, E. 404.
 Елизабетталь, T. 122.
 Елизаветовна, E. 215, 653.
 Елисаветг; адка, X. 210.
 Елисаветовка, E. 441, 484, 487; T. 334;
 X. 133, 689.
 Елишевка, T. 77.
 Емануловка, T. 262.
 Емельяновка, T. 548.
 Егемня, X. 46.
 Еремовка, X. 204.
 Ермолия, B. 194.
 Есимова, X. 282.
 Есимово, X. 175.
 Есингаръ, X. 142.
 Есремовка, T. 336.

Ж.

Жабка, B. 569.
 Жавгуръ, B. 295.
 Жаврены, B. 365.
 Ждановка, E. 490.
 Жебуневе, E. 279.
 Жебунова, E. 569.
 Желтое, E. 312, 739.
 Желѣзная Балка, T. 156.
 Желѣзное, E. 228.
 Жемчужная, E. 638.
 Жеребець, E. 121.
 Жеребиновамалая, X. 646.
 Живановка, X. 464.
 Живковка, X. 389.
 Животиловка, E. 520.
 Жидовское, X. 335.
 Жолобокъ, B. 402.
 Жукова, X. 639.
 Жуково, X. 469.
 Жусямовка, E. 254.

З.

Забелна, X. 145.

Заблюдное, X. 309.
 Забречаны, E. 809.
 Завадовка, T. 260.
 Заводовка, X. 310.
 Загайканы, B. 309, 439, 804.
 Загорены, B. 349.
 Загорянье, E. 176.
 Заградовка, X. 36.
 Загрядовка, 36.
 Задохское, E. 646.
 Задунаева, B. 207.
 Заикова, X. 631.
 Займы, E. 657; B. 253.
 Зайцево, E. 25, 227.
 Зайцевскій хуторъ, E. 210.
 Заланкой, T. 35.
 Заливное, E. 127.
 Залучаны, B. 501.
 Зандеельдъ, X. 73.
 Западная, E. 242.
 Запорожье, E. 305.
 Заржаны, B. 670.
 Заряснянскій, E. 515.
 Заселье, X. 39.
 Затяшье, E. 464.
 Затячя, B. 72.
 Захарьевка, E. 457; X. 503, 650.
 Захарьино, E. 52.
 Зачатьевская, E. 396.
 Збироя, B. 53.
 Злановка, E. 231.
 Звенигородка, X. 211.
 Звонецкое, E. 11.
 Згардешты, B. 790.
 Згура, B. 485.
 Згурица, B. 486.
 Зеленая, E. 459; X. 162.
 Зеленовка, X. 440.
 Зеленое, E. 313; T. 189, 341.
 Зеленое Поле, E. 461.
 Зельць, X. 571.
 Зембрены, B. 70.
 Землянки, E. 269.
 Зильберфельдъ, E. 180.
 Зирберталь, E. 164.
 Златоустовское, E. 397.
 Злынка, X. 427.
 Зміева, E. 646.
 Змунчилова, X. 332.
 Знаменка, E. 492; X. 207.
 Знаменовка, E. 277, 398.
 Значковка, E. 181.

Золотаревка, X. 199.
 Золотая Балка, X. 45.
 Золотницкая, X. 250.
 Зубрепты, Б. 357.
 Зубричаны, Б. 809.
 Зульцъ, X. 591.
 Зуя, Т. 15.
 Зыбкое, X. 219.

И.

Иваненково, Т. 308.
 Ивановцы, X. 200.
 Ивано-Богословка, X. 702.
 Иванова, Б. 132.
 Ивановка, Е. 20, 111, 193, 204, 208,
 314, 429, 552, 586, 590, 602, 702,
 710; Т. 159, 229, 293, 299, 309, 360;
 X. 17, 38, 106, 134, 252, 304, 358,
 367, 396, 403, 418, 466, 485, 491,
 502, 505, 681; Б. 142.
 Иванушка, Б. 826.
 Иванча, Б. 310.
 Иверское, Е. 278.
 Игнатовцы, Б. 312.
 Игнатьевка, Е. 387.
 Игнацен, Б. 388.
 Игнатовка, X. 455.
 Изабшты, Б. 311.
 Изворы, Б. 318, 540.
 Изгомъ, Т. 521.
 Иверены, Б. 789.
 Излучистая, X. 88.
 Изобильная, X. 145.
 Израилевка, X. 511.
 Иллирия, Е. 711.
 Ильинка, Е. 216, 340; X. 352, 574.
 Ильиновка, Е. 234.
 Ильинское, X. 549.
 Ильченково, Т. 194.
 Ингулецъ, X. 512.
 Ингулецъ, X. 163.
 Ингулка, X. 29.
 Ингульская Каменка, X. 236.
 Индереппича, Б. 440.
 Инешты, Б. 421.
 Инзовка, Т. 190.
 Исаявка, X. 492.
 Исаяво, X. 312.
 Исаяканд, Б. 57.
 Исаяково, Б. 327.
 Исериля, Б. 136.

Искровка, Е. 291.
 Ислямъ-Терекъ, Т. 545.

И.

Иоганенсталь, X. 592.
 Иовесдорфъ, Б. 235.
 Иоганесру, Т. 343.
 Иовессталь, Е. 495; X. 564.

Ис.

Кабаза, Т. 57.
 Кабашты, Б. 29.
 Кабарта, Т. 36.
 Кагальникъ, Е. 655.
 Кажба, Б. 761.
 Казанешты, Б. 335.
 Казанка, X. 428.
 Казантпль, Т. 514.
 Казария, X. 214.
 Казачья, X. 50.
 Казачьи Лагери, Т. 248.
 Казакля, Б. 287.
 Казенное, Т. 318.
 Казенно-Торско-Алексеевское, Е. 237.
 Кайна, Б. 64.
 Кайры, Т. 249; X. 586; Б. 178.
 Кайзердорфъ, Е. 406.
 Кайзерталь, Т. 405.
 Кайнаутъ, Т. 21.
 Кайнашь, Т. 541.
 Кайракия, Б. 161.
 Кайто, Т. 453.
 Калаглей, X. 576.
 Каламанешты, Б. 58.
 Калантаевка, X. 272.
 Каланчакъ, Т. 253.
 Каларашовка, Б. 463.
 Калачъ 1-ый, Т. 193.
 Калга, Т. 335.
 Калининешты, Б. 762.
 Калинова, Е. 261.
 Калиновка, Е. 342; X. 237.
 Калининское, Е. 283.
 Калистратова, X. 593.
 Калора, Б. 223.
 Калужное, Е. 324.
 Калужское, X. 51.
 Калынтай, Т. 5.
 Кальчево, Б. 162.

Кальчикъ, Е. 449.
 Кальчиновка, Е. 375.
 Камарь, Е. 368.
 Камбургевка, X. 253.
 Каменка, Т. 345; X. 89, 429; Б. 763.
 Каменоватка, Е. 488.
 Каменча, Б. 358.
 Каменный Бродъ, Е. 713.
 Каменный Мостъ, X. 315.
 Кампенау, Е. 405.
 Камперъ-Хуторъ, Е. 460.
 Камратъ, Б. 243.
 Камчикъ, Б. 167.
 Камышевская, X. 441.
 Камышеваха, Е. 122, 240.
 Камышлы, Т. 6.
 Камышка, Е. 168, 323, 499, 714.
 Камышопотокское, X. 261.
 Камышское, Е. 55.
 Кангары-Карагачъ, Т. 212.
 Кандель, X. 572.
 Канжиголы, Т. 78.
 Кантакузовка, X. 318.
 Капитановка, Е. 3.
 Капкаловка, Е. 332.
 Капцаны, Б. 143.
 Каплевка, Б. 636.
 Катюжаны, 681.
 Капрядъ, Т. 22.
 Капрешты, Б. 527.
 Капсихаръ, Т. 530.
 Капунинскъ, Б. 883.
 Капустенка, Е. 72.
 Карабиновка, Е. 502.
 Карабиново, Е. 617.
 Карагасаны, Б. 144.
 Карагачъ, Т. 202, 213.
 Карагашы, X. 703.
 Караговъ, Т. 522.
 Караджанай, Т. 425.
 Караджи, Т. 330.
 Карашешты, Б. 90.
 Карайдуина, Т. 351.
 Каракубъ, Е. 120.
 Баракуй, Б. 250.
 Каракуратъ, Т. 206, 209.
 Каракушаны, Б. 645.
 Каракчи, Т. 278.
 Караманова, X. 629.
 Караминъ, Т. 434.
 Карамурза, Т. 81.
 Карань, Е. 389.

- Караруга, Т. 211.
 Карасанъ, Т. 23.
 Кара-Сою, Т. 414.
 Каратышъ, Е. 450.
 Карачекракъ, Т. 314.
 Карачъ, Т. 58.
 Карбунъ, Б. 240.
 Карга, Т. 262.
 Кардашево, Х. 419.
 Кардашияка, Т. 225.
 Кардашинъ, Т. 226.
 Карло, Т. 469.
 Карловка, Е. 203, 399; Х. 97, 305, 379.
 Карлеру, Т. 375.
 Карлеруъ, Х. 593.
 Карнауховка, Е. 15.
 Карнауховскіе хутора, Е. 16.
 Каръева, Х. 348.
 Карпачъ, Б. 817.
 Каролинфельдъ, Е. 165.
 Карпинены, Б. 77,
 Картъ-Казаакъ, Т. 426.
 Картыша Сарай, Т. 523.
 Кассель, Х. 657.
 Кассовское, Б. 563.
 Касперовка, Х. 19, 114.
 Катаржина, Х. 658.
 Катериненталь, Х. 594.
 Катеринка, Х. 594.
 Катериновка, Х. 316, 432.
 Кацбахъ, Б. 171.
 Кажгарашъ, Б. 428.
 Кажнасъ, Т. 187.
 Кацалены, Б. 14.
 Качеванъ, Е. 658.
 Качаровка, Х. 58.
 Качуровка, Х. 322.
 Башперово, Х. 114.
 Каясы Оглу, Т. 80.
 Квятична, Е. 610.
 Кененейъ, Т. 493.
 Келигійскіе Хутора, Т. 244.
 Кельменцы, Б. 651.
 Кельмешты, Б. 651.
 Кенгесъ, Т. 146.
 Кенегезъ, Т. 542.
 Кепена, Х. 134.
 Кепеной, Х. 101.
 Керлеутъ, Т. 551.
 Керменчикъ, Т. 470.
 Керстинцы, Б. 671.
 Кершена, Х. 181.
 Кетрисановка, Х. 436.
 Кетришъ, Б. 764.
 Кетросы, Б. 541.
 Кетрошика Вька, Б. 829.
 Кетрошика Ноу, Б. 830.
 Кибача, Б. 130.
 Кигило-Замжиевка, 682.
 Кигило-Зелена, Б. 683.
 Кигило-Салиево, 684.
 Кизильдикъ-Оглу, Т. 217.
 Кизильташъ, Т. 494.
 Кизій-Мысъ, Х. 18.
 Кизіяръ, Т. 391.
 Кильчикъ, Т. 305.
 Киньгрустъ, Е. 20.
 Кипешка, Б. 389.
 Кипирчены, Б. 343.
 Киприаны, Б. 39.
 Киргизъ, Б. 170.
 Киржовка, Б. 777.
 Кирлени, Б. 860.
 Кирилловка, Е. 131.
 Кириловка, Т. 339.
 Кириловское, Е. 362.
 Кириеть-Луици, Б. 288.
 Кириякова, Х. 611.
 Киркаешты, Б. 224.
 Кирнацены, Б. 254.
 Кирпица, Б. 805.
 Кирсовъ, Б. 247.
 Кишвальдъ, Е. 376.
 Кирьякова, Х. 371.
 Кирютни, Б. 289.
 Киселевка, Х. 22.
 Кислигъ, Т. 167.
 Кислякова, Х. 503.
 Кисляковка, Х. 63.
 Кицяны, Б. 340.
 Кичнасъ, Е. 87.
 Кичине-Бескеклы, Т. 188.
 Кичине-Сасиъ-Тугунъ, Т. 216.
 Кичины-Бескеклы, Т. 192.
 Кичиневская Старая Почта, Б. 86.
 Кичкарены, Б. 791.
 Кишла, Б. 652.
 Кишлавъ, Т. 508.
 Кишлы-Делницамариска, Б. 792.
 Кишма-Неджимова, Б. 660.
 Кишма-Пержовкая, Б. 666.
 Киштельница, Б. 441.
 Кивалы, Т. 544.
 Кларовка, Т. 230.
 Клевцова, Е. 350, 467, 523.
 Клевцово, Е. 60.
 Клейнедорфъ, Х. 103.
 Клейнъ-Вердеръ, Е. 377.
 Клейнъ-Либенталь, Х. 565.
 Клепацкое, Х. 422.
 Клефельдъ, Т. 100.
 Климоуцы, Б. 513.
 Клиновая, Е. 241.
 Клиново, Е. 209.
 Клиницы, Х. 167.
 Клиппенфельдъ, Т. 128.
 Клитень, Х. 463.
 Клишковцы, Б. 668.
 Клишовка, Б. 442.
 Клокушна, Б. 731.
 Клостендорфъ, Х. 454.
 Клястиць, Б. 152.
 Княжка, Х. 401.
 Князева, Е. 621.
 Князь Григорьевка, Т. 259.
 Кобыльна, Е. 172.
 Коболта, Б. 542.
 Коболчино, Б. 732.
 Кобылка, Б. 354.
 Кобыльна-Новая, Б. 528.
 Кобыльна-Старая, Б. 529.
 Кобыльная, Е. 463.
 Ковалевка, Х. 579.
 Ковалевская, Е. 189, 280.
 Ковалинское, Е. 671.
 Когенлы-Киятъ, Т. 427.
 Когольничены, Б. 451.
 Когунли, Т. 238.
 Когурешты Высшіе, Б. 530.
 Кодема, Е. 211.
 Коджалли, Т. 549.
 Коджукъ-Эль, Т. 59.
 Кодряны, Б. 475.
 Кодъ-Китай, Б. 208.
 Кожушны, Б. 97.
 Коза, Х. 621.
 Козби-Эль, Т. 60.
 Козельская, Х. 91.
 Козировка, Х. 227.
 Козлова, Е. 744.
 Козлово, Х. 605, 622.
 Козы, Т. 531.
 Козырщина, Е. 506.
 Койнаръ-Вьки, Б. 543.
 Койнаръ-Старый, Б. 543.
 Койнары, Б. 236.

- Кожеугъ, Е. 641.
 Кожина, Е. 686.
 Кожгузь, Т. 472.
 Кожкозь, Т. 471.
 Кожрозены, Б. 443.
 Кожый, Т. 294.
 Кожбарышъ-Лажъ, Б. 263.
 Коленда, Т. 454.
 Коленкоуцы, Б. 626.
 Колюкоуцы, Б. 611.
 Колюболотъ, Х. 465.
 Колссова, Х. 628.
 Колосовка, Х. 311.
 Колпаковна, Е. 475.
 Комаровка, Х. 657.
 Комарово, Б. 709.
 Комаровскій Полевановъ Яръ, Б. 710.
 Комаръ, Е. 255.
 Комисаровка, Е. 315, 708; Х. 614.
 Компанъевка, Х. 439.
 Комянка, Х. 57.
 Кондратешты, Б. 845.
 Кондратовка, Х. 321.
 Кондратьевка, Е. 639.
 Коневальская, Х. 172.
 Конякъ, Х. 494.
 Коновалова, Е. 314.
 Кономены, Б. 22.
 Коноплевъ, Х. 695.
 Коноплянка, Е. 698.
 Конопотка, Т. 322.
 Коносая, Е. 112.
 Коноскіе-Раздоры, Е. 128.
 Константиновка, Е. 226; Т. 89, 251; Х. 23, 30, 57, 263, 444.
 Константиновское, Е. 425.
 Константинополь, Е. 365.
 Контагуаня, Т. 71.
 Контеніусеельдъ, Т. 129.
 Кошшиновка, Е. 298.
 Кошаня, Е. 123, 138.
 Кошанки, Е. 236.
 Кошгуй, Б. 283.
 Кошчанка, Б. 826.
 Кошчаны, Б. 562.
 Кошчакъ, Б. 117.
 Корабельная, Х. 358, 433.
 Кораково, Е. 221.
 Корбекъ, Т. 441.
 Корбовка, Х. 397.
 Корбуза, Б. 266.
 Корбуль, Б. 518.
 Коржева, Б. 271.
 Коржевое, Х. 667.
 Коржеуцы, Б. 646.
 Коржмазь, Б. 176.
 Корманъ, Б. 711.
 Корнешты, Б. 838.
 Корново, Б. 422.
 Коробчино, Х. 477.
 Коротное, Х. 659.
 Корсунъ, Е. 270.
 Кортевъ, Б. 289.
 Корунбашъ, Т. 145.
 Корыстоуцы, Б. 612.
 Косовка, Х. 216.
 Косоуцы, Б. 553.
 Костеймъ, Т. 376.
 Костешты, Б. 63, 818.
 Костогрызовка, Т. 289.
 Костомарова, Х. 82.
 Кострова, Е. 490.
 Костромское, Х. 139.
 Костулены, Б. 59.
 Костырка, Х. 154.
 Костычаны, Б. 699, 744.
 Коссы, Х. 325.
 Котельна, Б. 685.
 Котляр-евка, Е. 201.
 Котовка, Е. 504.
 Котово, Б. 487.
 Котуръ-Оглу, Т. 79.
 Котылево, Б. 696.
 Котюжанъ-Мичъ, Б. 564.
 Котюжаны-Маре, Б. 524.
 Коушъ, Т. 473.
 Кохановка, Е. 587; Х. 326.
 Кохова, Е. 276.
 Кочакъ, Т. 515.
 Кочережки, Е. 575.
 Кочережскій, Е. 576.
 Кочкоръ-Эль, Т. 61.
 Кошено-Флочены, Б. 846.
 Кошерлица, Б. 502.
 Кошкаля, Б. 241.
 Кошково, Х. 553.
 Кошкодены, Б. 793.
 Кошницы, Х. 669.
 Кошуляны, Б. 745.
 Кошчаны, Б. 861.
 Крамидова, Х. 548.
 Красная, Х. 400.
 Красная Каменная, Х. 218.
 Красно, Б. 157.
 Красновертка, Х. 442.
 Красногоревка, Х. 545.
 Красногоревка, Е. 244.
 Красногригорьевка, Е. 22.
 Красное, Т. 261; Х. 540.
 Красно-Ивановка, Е. 298.
 Красно-утовка, Е. 114.
 Красномазова, Х. 480.
 Краснопавловка, Е. 561.
 Краснополь, Е. 62.
 Краснополье, Е. 729; Х. 175, 221.
 Красноселка, Е. 186.
 Красноселье, Х. 222.
 Красношены, Б. 423.
 Красный-Куть, Е. 316, 717; Х. 368.
 Красный Нумерь, Т. 130.
 Красный Яръ, Х. 168.
 Кременовскіе Хутора, Е. 545.
 Кременос, Е. 42.
 Кременчукъ, Б. 464.
 Крешпулька, Х. 662.
 Креничеватая, Х. 385.
 Крестовка, Е. 391.
 Крещенское, Е. 204.
 Крива, Б. 686.
 Кривой плесъ, 88.
 Кривой Рогъ, Е. 154; Х. 67.
 Кривоошь, Е. 246.
 Криворотовка, Е. 202.
 Кринички, Х. 647.
 Криничная, Е. 719.
 Кристешты, Б. 15.
 Кришоповка, Е. 594.
 Криничеватая, Е. 26.
 Криничеватое, Е. 23.
 Криуляны, Б. 362.
 Кричкоуцы, Б. 465.
 Кронау, Х. 71.
 Кроневейде, Е. 74.
 Кроненталь, Т. 49.
 Кронееельдъ, Т. 377.
 Кронсгартенъ, Е. 497.
 Крондорфъ, Е. 378.
 Кронсталь, Е. 75.
 Круглая, Е. 667.
 Круглякъ, Т. 547; Б. 313, 637.
 Круглое, Е. 659.
 Кружловка, Е. 724.
 Крутля, Е. 132.
 Кру оярка, Х. 485.
 Крывое Озеро, Х. 291.
 Крымское, Е. 720.

Брынь, Е. 685.
 Ксаверьевка, X. 81.
 Кубанга, X. 584.
 Кубань, Б. 765.
 Кубей, Б. 158.
 Кутек, Е. 660.
 Кутурешты, Б. 570.
 Кугушевка, X. 513.
 Кудашево, Е. 26.
 Кудешова, X. 457.
 Куйзова, Б. 321.
 Куколовка, X. 220.
 Куконешты, Б. 819.
 Кукуоцы, Б. 806.
 Кульча, Б. 166.
 Куликовка, Е. 524, 599.
 Кулишовка, Е. 675; Б. 712.
 Кулудковка, X. 4.
 Кульмъ, Б. 168.
 Кульоба, Т. 436.
 Кумарова, X. 292.
 Куналь, Т. 296.
 Кунича, Б. 571.
 Купаранъ, Б. 137.
 Купьеваха, Е. 344.
 Кураевка, Т. 269.
 Куракина, X. 170.
 Кураховка, Е. 219.
 Курдыманова, X. 645, 689.
 Курезъ, Т. 495.
 Курешница, Б. 488.
 Куридура, Б. 181.
 Курикъ, Б. 293.
 Куриловка, Е. 485.
 Курисо-Погровское, X. 585.
 Куркулетъ, Т. 496.
 Курлены, Б. 350.
 Курлучены, Б. 40.
 Курлятеки, Б. 780.
 Курсаковъ, X. 696.
 Куртовка, X. 588.
 Куру У:ень, Т. 442.
 Курцы, Т. 74.
 Куткс-Тама, Т. 428.
 Кутлагъ, Т. 532.
 Кухнешты, Б. 766.
 Кудеволовка, Е. 317.
 Кудовка, X. 234.
 Кудурбовка, Е. 744.
 Буцый Еланецъ, X. 34.
 Кучевское, X. 462.
 Кучіеры, X. 668.

Кучки, Т. 37.
 Кучукъ-Вуйренъ, Т. 38.
 Кучукъ-Кой, Т. 497.
 Кучукъ Ламбатъ, Т. 443.
 Кучукъ Мускомья, Т. 455.
 Кучукъ Солларъ, Т. 553.
 Кучукъ Узенбашъ, Т. 474.
 Кучукъ Узень, Т. 444.
 Кушинская, X. 110.
 Кушнирка Высшая, Б. 572.
 Кушнирка Низшая, Б. 573.
 Кушугумовка, Е. 113.
 Кырлижешты, Б. 90.

Л.

Ладекопъ, Т. 101.
 Ладянское, Т. 512.
 Лалова, Б. 322.
 Ламба, Б. 825.
 Ландава, 589.
 Ландау, X. 589.
 Ландекроне, Т. 130.
 Ланденау, Т. 103.
 Ларга, Б. 687.
 Ларія, X. 581.
 Ласпа, Е. 390.
 Латень-Хуторъ, Е. 465.
 Лаудановка, X. 304.
 Лашавичево, X. 390.
 Лашіевка, X. 656.
 Левенцова, Е. 21.
 Левшино, X. 401.
 Лейпцигъ, Б. 156.
 Лейтерсгаузенъ, Т. 378.
 Лекарское, Е. 699; X. 305.
 Лелеково, X. 482.
 Ленковцы, Б. 661.
 Ленкоуды, Б. 661.
 Леонтьевка, X. 48.
 Леонтьевская пустошь, X. 6.
 Леушены, Б. 424.
 Лг'енау, Т. 102.
 Лидіевка, X. 333.
 Липецкое, X. 295.
 Липканы, Б. 676.
 Липникъ, Б. 519.
 Липняжка, X. 449.
 Липченъ, Б. 377.
 Лисаневичева, X. 189.
 Лисчанскъ, Е. 249.
 Лисчья Балка, Е. 249.

Лисовского, Т. 84.
 Лиманская, Е. 503.
 Лимена, Т. 498.
 Литовское, Е. 61, 126.
 Литовщина, Е. 609.
 Лятсельдъ, Т. 105.
 Лихонка, Е. 319.
 Лихтенау, Б. 104.
 Лихтенталь, Б. 190.
 Лобойкога, Е. 531.
 Лобри, X. 430.
 Лобрина, X. 13.
 Ло'р евка, X. 13.
 Логанешты, Б. 49, 98.
 Лозановка, Т. 145.
 Лозоватка, Е. 320, 489; X. 226, 450, 524.
 Ло оватка 2-я, X. 399.
 Лозовая, Е. 730.
 Лозово, Б. 41.
 Ло ачинцы, Б. 733.
 Ломо'атка, Е. 707.
 Лондау, X. 75.
 Лорера, X. 146.
 Лорина, X. 145.
 Лоцманская Каменка, Е. 91.
 Лошкаревка, Е. 24.
 Лошкаревка, Е. 24.
 Лубянка, Е. 595; X. 608.
 Луганское, Е. 251, 722.
 Лукачени, Б. 862.
 Лулашева, Е. 139.
 Лукашевка, Е. 20, 30.
 Лунга, X. 665; Б. 595.
 Лунка, Б. 754.
 Лутковка, X. 458.
 Лысяя гора, Е. 47; X. 451.
 Лычково, Е. 505.
 Львова, Е. 682, Б. 160.
 Лядарова, X. 173.
 Любашевка, X. 327.
 Любимовка, Е. 507; Т. 252.
 Любина, X. 83.
 Люблинъ, Б. 503.
 Любовтаевка, X. 648.
 Любовь-Александровка, X. 338.
 Любомирка, X. 81, 454.
 Любомировка, Е. 140.
 Любополь, X. 546.
 Людвигс'аль, Е. 401.
 Людсторфъ, X. 566.
 Лахово X. 331.

М.

- Маврино, Е. 578.
 Мавросково, Е. 29.
 Магала, X. 670.
 Магдалиновка, Е. 512.
 Мадеръ, Е. 461.
 Мазанки, Т. 24.
 Майбороджа, Е. 605.
 Майнова, X. 330.
 Майтугай, Т. 208.
 Маіорское, Е. 413.
 Макарева, В. 489.
 Макарешты, В. 60.
 Макариха, X. 228.
 Макаровка, В. 662.
 Макаровъ-Яръ, Е. 723.
 Македоновка, Е. 715.
 Маклакова, X. 551.
 Максимилиановское, Е. 421.
 Максимовка, X. 567.
 Максимово, X. 394.
 Малашты, X. 663, 674.
 Малаховъ, X. 541.
 Малашевка, Е. 77.
 Малая, Т. 270, 371.
 Малая Аджамка, X. 208.
 Малая Александровка, X. 3.
 Малая Виска, X. 457.
 Малая Екатеринаовна, Е. 114.
 Малая Захарова, X. 565.
 Малая Знаменка, Т. 345.
 Малая Коблевка, X. 542.
 Малая Кушкова, В. 343.
 Малая Лепетиха, Т. 340.
 Малая Ляхова, X. 341.
 Малая Сейдеминуха, X. 135.
 Малая Токмачка, Т. 149.
 Малая Юзкезя, Т. 408.
 Малешты, В. 231.
 Малигоновка, X. 678.
 Малиншты, В. 697.
 Малинцы, В. 627.
 Малкоуцы, В. 490.
 Малкочи, В. 109.
 Мало-Березовка, X. 173.
 Мало-Буялыкъ, X. 596.
 Маловата, В. 403.
 Маловатова, X. 671.
 Мало-Ивановка, Е. 687.
 Мало-Михайловка, Е. 137.
 Малопокровка, Е. 588.
 Мало-Сосіевка, Е. 310.
 Малотагатино, В. 87.
 Мало-Чокракъ, Т. 279.
 Малоярославецъ, В. 169, 170.
 Малые Копани, Т. 196, 290.
 Малый и Панскій Рогачъ, Т. 349.
 Малый Нагартавъ, X. 53.
 Малый Таракташъ, Т. 533.
 Малый Янисаль, Е. 414.
 Малыя Гирла, X. 47.
 Малъевка, X. 25.
 Мамалыга, В. 748.
 Мамашай, Т. 7.
 Мангеймъ, X. 597.
 Мангуши, Т. 50.
 Мангушъ, Е. 417.
 Мадрикова, Е. 63.
 Мандрыкино, Е. 192.
 Маноилешты, В. 21.
 Манойловка, Т. 191.
 Мансеймъ, X. 76.
 Мануиловка, Е. 513.
 Мануйловка, Е. 709.
 Манны, В. 331.
 Маньеловка, Е. 287.
 Марамоновка, В. 582.
 Марандяны, В. 774.
 Маргаритовка, Е. 665.
 Маржановка, X. 288.
 Мариновка, X. 307, 575.
 Мариново, X. 603.
 Мариаволь, Т. 131.
 Мариагайнъ, Т. 379.
 Мариановка, X. 329.
 Мариано-Чегодаревка, X. 364.
 Мариендаръ, Е. 632.
 Марионталь, Е. 597; Т. 132.
 Мариенфельдъ, Е. 407; Т. 265, 406.
 Марино, Т. 192.
 Мариуполь, 370.
 Марково, X. 395.
 Маркоуцы, В. 404, 613.
 Маркушты, В. 596, 597.
 Маркулясы, X. 113.
 Маркуръ, Т. 475.
 Маркусова, Е. 101.
 Маркусово, Е. 97.
 Мартыновское, X. 349.
 Марюевка, Т. 510.
 Марчяшкова, Е. 259.
 Маршинцы, В. 698.
 Марьевка, Е. 7, 311, 568, 592, 670; X. 14, 430, 649.
 Марьеполь, Е. 297.
 Марьянское, Е. 279, 285, 419; X. 85.
 Марьянъ Даръ, Е. 36.
 Марьяновича, X. 443.
 Марьяновка, Е. 321; Т. 162; X. 443, 506.
 Марьяновка, X. 259.
 Марьянополь, X. 525.
 Масаграсъ, В. 72.
 Масалововка, Е. 683.
 Масіевка, X. 643.
 Маслова, X. 487.
 Масляникова, Е. 199.
 Матъевка, Т. 399; X. 31.
 Матеуцы, В. 378.
 Матросская, X. 23.
 Махелоновна, Е. 316.
 Махжевдуръ, Т. 476.
 Машкауцы, В. 366.
 Мегурели, В. 847.
 Медвѣжа Казенная, В. 663.
 Межирѣчь, Е. 583.
 Мегирѣчь, Е. 187.
 Мейнометь, Т. 477.
 Мелешень, В. 300.
 Менгермень, Т. 552.
 Мендыкоуцы, В. 614.
 Менчикуры, Т. 322.
 Мерены, В. 80.
 Мерешевка-Ленкоуцы, В. 476.
 Мерешевка-Тумановка, В. 477.
 Мерешены, В. 50.
 Мержановка, X. 200.
 Мертвовайское, X. 405.
 Мехировка, Е. 115.
 Мешены, В. 390.
 Миглашаны, В. 734.
 Мигешты, В. 778.
 Мигриново, Е. 681.
 Мигулены, В. 379.
 Мигъи, X. 461.
 Микауцы, В. 99.
 Миглашева, Е. 508.
 Миглеушты, В. 42, 314.
 Милешты, В. 7, 110.
 Миловка, Е. 632.
 Милость-Куракино, Е. 668.
 Мильгаузендороръ, X. 155.
 Миногодова, Е. 281.
 Минчены-де-Жось, В. 452.

Мирау, Е. 408.
 Миргородщина, Е. 552.
 Мирная Долина, 671.
 Мирнолюбовка, Е. 141; X. 533.
 Мироновка, Е. 339; X. 231.
 Мирчены, Б. 858.
 Мирчешты, Б. 848.
 Мисхоръ, Т. 499.
 Митрославовка, Т. 553; X. 245.
 Михаилены, Б. 831.
 Михайловка, Е. 725.
 Михайловка, Е. 29, 64, 139, 196, 537, 599, 678, 727; Т. 263, 300; X. 14, 86, 147, 210, 250, 434, 464, 501, 530, 683; В. 115.
 Михайловзаводскъ, X. 90.
 Михалаты, Б. 425.
 Михалково, Б. 735.
 Михальги, X. 479.
 Мишино, Е. 29.
 Мишуринорогъ, Е. 322.
 Млинокъ, Е. 347.
 Млиноуцы, Б. 619.
 Могилевъ, Е. 514.
 Могиланскъ, Т. 220.
 Мойсѣвка, X. 232.
 Мокрая, Е. 150.
 Молатовичева, X. 351.
 Молдова, Б. 713.
 Молдовка, Б. 145.
 Молодова, Б. 184.
 Молочна, Т. 361.
 Моргенау, Т. 133.
 Мордвиновка, Т. 90.
 Мордовская, X. 212.
 Моржавовка, X. 203.
 Моріенталь, X. 567.
 Морозов-Бутучены, В. 367.
 Морозовка, Е. 328.
 Морозово, Е. 39.
 Морозяны, Б. 332.
 Мортюшоша, X. 478.
 Мостовое, X. 331.
 Моховз, Т. 411.
 Мошанецъ, Б. 664.
 Мошаны, Б. 520.
 Мошорно, X. 233.
 Мунтау, Т. 106.
 Муравьевка, Е. 634.
 Мураховка, X. 54.
 Мурла-Бай-Магола, Т. 478.
 Мурова, Е. 699.

Мустоной, Т. 359.
 Мустиць, Б. 885.
 Мусыенковы Хутора, Е. 546.
 Мухалатка, Т. 456.
 Мшатка, Т. 457.
 Миндрешты, Б. 794.
 Минзатешты, Б. 849.
 Мырешты, Б. 323.
 Мысь Добрая Надежда, Е. 13.
 Мълоградово, Е. 539.
 Мъловое, X. 60.
 Мыстербергъ, Т. 107.
 Мыстербергъ, X. 121.
 Мышкенъ, X. 360.

Н.

Наворнецъ, Б. 886.
 Нагоряны, Б. 665.
 Надарминова, Е. 584.
 Надежда, Б. 184.
 Надеждина, Т. 211.
 Надеждовка, Е. 295; X. 390.
 Надежная, Е. 462.
 Надлакъ, X. 463.
 Надушить, Б. 534.
 Нагрешты, Б. 100.
 Назаревичъ, Е. 190.
 Назовальнина, Е. 145.
 Нападены, Б. 795.
 Напшайловка, X. 405.
 Насауская, Т. 257.
 Наславче, Б. 478.
 Насыпская, Т. 505.
 Натальевка, Е. 27, 142.
 Невкусъ, Т. 176.
 Негринцы, Б. 746.
 Негурены, 341.
 Недайводы, Е. 303.
 Недобоуды, Б. 722.
 Назавертайловка, X. 661.
 Нейбургъ, X. 568.
 Ней-Гальбиштадтъ, Т. 92.
 Нейгорсть, Е. 76.
 Нейгоенунгсталь, Т. 151, 543.
 Нейгоенунгъ, Т. 152, 544.
 Нейгоъ, Е. 409.
 Нейгохштедтъ, Е. 33.
 Нейгохсельдъ, Е. 39.
 Нейдоръ, Т. 545; X. 629.
 Нейенбургъ, Е. 77.
 Нейендоръ, Е. 78.

Нейзасъ, Т. 69.
 Нейсаць, X. 599.
 Нейландеъ, X. 697.
 Нейкарлсруе, Т. 2 6.
 Нейкортъ, Т. 108.
 Нейкръ, Т. 267.
 Нейлименталь, X. 698.
 Нейлюст оръ, X. 601.
 Неймонталь, Т. 380.
 Нейнассау, Т. 381.
 Нейплате, Е. 136.
 Нейстервикъ, Е. 79.
 Нейстериденталь, X. 603.
 Нейльзасъ, X. 699.
 Нейшту гаръ, Т. 153.
 Нейямбургъ, Е. 379.
 Нейльповскій, Е. 229.
 Нейлюва, Е. 603.
 Немеровка, Б. 504.
 Непоротово, Б. 714.
 Неразлучное, X. 10.
 Несвоя, Б. 747.
 Несвѣтай, Е. 643.
 Нестеровка, X. 270.
 Нестялевка, Е. 143.
 Нетесовка, Е. 292.
 Нехотіевка, Е. 422.
 Нечавка (Жуково), Е. 182; X. 398, 469.
 Нечаянное, X. 605.
 Нигорены, Б. 826.
 Нижнее, Е. 721.
 Нижне Строгозы, Т. 353.
 Нижний Куркулакъ, Т. 86.
 Нижний Рогачикъ, Т. 349.
 Нижняя Аутка, Т. 500.
 Нижняя Жора, Б. 405.
 Нижняя Хортица, Е. 80.
 Никита, Т. 501.
 Никитовка, Е. 227.
 Никнеоровка, Е. 296, 299.
 Николаевка 1, X. 91, 334.
 Николаевка 2-я, X. 94.
 Николаевка, Е. 95, 143, 238, 253, 325, 326, 344, 426, 486, 517, 604, 607, 649, 726; Т. 79, 156, 239, 388; X. 180, 278, 335, 519, 534, 582, 608, Б. 118.
 Николаевско-Новороссійское (Байрамча), Б. 172.
 Никлаевское, X. 419.
 Николайдоръ, Т. 134.

Николайталь, Е. 31.
 Николайфельдъ, Е. 37; Т. 382; X. 102.
 Пикольская, Е. 442.
 Пикольское, Е. 43, 449, 593; X. 96, 694.
 Пикольскъ, X. 201.
 Никополь, Е. 66.
 Никуренъ, Б. 832.
 Нимирены, Б. 111.
 Нирканы, Б. 758.
 Ниспорены, Б. 90.
 Нишкины, Б. 432.
 Новачи, Б. 30.
 Новая Зурьевка, Т. 242.
 Новая Кобуска, Б. 272.
 Новая Кошарка, 662.
 Новая Прага, X. 243.
 Новая Стрымба, Б. 775.
 Новая Цариченка, Б. 146.
 Новгородка, X. 234.
 Ново-Александровка, Е. 242, 540, 608, 625; Т. 165, 357, 525; X. 41, 391, 459.
 Ново-Алекстеевка, Т. 157.
 Ново-Архангельское, X. 4, 472.
 Ново Арцизъ, Б. 125.
 Ново-Батайскъ, Е. 676.
 Ново-Бухмутевка, Е. 271.
 Ново-Бериславъ, X. 156.
 Ново-Вирзуловка, X. 149.
 Ново-Южедаровка, Е. 724.
 Ново-Васильевка, Е. 158; Т. 146, 165; X. 339.
 Ново-Витебскъ, X. 108.
 Ново-Воронцовка, X. 104.
 Ново-Гальбштадтъ, X. 123.
 Новогеоргиевка, X. 143, 330.
 Новогеоргиевская, X. 29.
 Новогригорьевка, Е. 146, 336; Т. 173, 410; X. 143, 238, 410.
 Новогупаловка, Е. 106.
 Новоданцыгъ, X. 15.
 Ново-Дмитриевка, Т. 275; X. 5.
 Ново-Житомиръ, X. 69.
 Ново-Зеленое, Т. 174.
 Ново-Ивановка, Е. 124, 605; Т. 400; X. 19.
 Новоклинка, Е. 172; X. 61.
 Новокантакузовка, X. 320.
 Новая Крагува, Е. 455.
 Новокерменчикъ, Е. 380.
 Ново-Киевка, Т. 254.

Ново-Ковно, X. 109.
 Новоконоватиньковка, Т. 177.
 Новокрасное, X. 446.
 Новый Кривой Рогъ, X. 70.
 Новокурское, X. 164.
 Новомаргаритовка, Е. 666.
 Ново-Марьевка, 267.
 Новая Млячка, Т. 268.
 Ново-Миргородъ, X. 476.
 Ново-Михайловка, Е. 609; Т. 174, 276.
 Ново-Николаевка, Е. 65, 155, 264, 426, 452, 673; Т. 392, 515; X. 107, 649.
 Ново-Одесса, X. 112.
 Ново-Павловка, Е. 47, 304, 611; Т. 147, 170; X. 55, 176.
 Ново-Панковцы, Е. 347.
 Ново-Петриковское, Е. 447.
 Ново-Петровка, X. 42.
 Ново-Петровское, X. 32.
 Ново-Подольскъ, X. 110.
 Новопокровское, Е. 48; X. 609.
 Ново-Полтавка, Т. 221; X. 149,
 Новоселица, Б. 615, 692.
 Новоселка, Е. 523; X. 54, 614.
 Новоселовка, Е. 193, 225, 278, 345; X. 520.
 Новоселовка, Е. 258.
 Новославяносербка, X. 691.
 Новослободка, Е. 82.
 Новососиевка, Т. 231.
 Ново-Спасовское, Е. 432.
 Новоспаская, Т. 168.
 Новостепановка, Е. 518.
 Новотроицкая, Е. 637.
 Ново-Троицкое, Е. 430; Т. 148, 271.
 Новотроянъ, Б. 138.
 Новоукраинка, X. 493.
 Ново-Успенка, Т. 401.
 Новооормушка, Б. 119.
 Ново-Царицына, Т. 25.
 Ново-Шензе, X. 124.
 Ново-Экономическое, Е. 221.
 Новое-Драгушены, Б. 22.
 Новые Кайдаки, Е. 17.
 Новые Русешты, Б. 23.
 Новый Бугъ, X. 102.
 Новый Златополь, Е. 184.
 Новый Кроневейде, Е. 74.
 Новый-Мсвдыкъ, Б. 583.
 Новый Стародубъ, X. 246.
 Новые-Каушаны, Б. 251.
 Новые-Лембены, Б. 887.

Норцовка, Е. 556.
 Нямцаны, Б. 61.

О.

Оберешкова, Т. 199.
 Обильное, Б. 194.
 Обиточное, Т. 163.
 Обиточный, Т. 181.
 Обозновка, X. 479.
 Оболоновка, 297.
 Обреже, Б. 888.
 Обрывъ, Е. 661.
 Обуховка, Е. 500.
 Овнянка, X. 249.
 Овсянниково, X. 420.
 Одиновка, Е. 524.
 Ожево, Б. 736.
 Озерная, X. 212.
 Озерово, Е. 571.
 Ойгул, Т. 504.
 Ой-Сунки, Т. 62.
 Огница, Б. 737.
 Окольно, Б. 546.
 Окречь, Т. 546.
 Оксентія, Б. 406.
 Окю-Албъ, Б. 833.
 Олейникова, X. 435.
 Олишевны 1-я, Б. 391.
 Олишевны 2-я, Б. 392.
 Олонешты, Б. 177.
 Ольгинское, Е. 363.
 Ольгополь, Т. 172; X. 484.
 Ольховатка, Е. 748,
 Ольховка, Е. 744.
 Ольшанка, X. 466, 487.
 Омельникъ, Е. 125; X. 254.
 Омельничекъ, X. 255.
 Оморты, Б. 515.
 Онгаръ Найманъ, Т. 429.
 Онешты, Б. 359.
 Оницаны, Б. 368.
 Оничканы, Б. 426.
 Онуфиевка, X. 251.
 Опачь, Б. 355.
 Оплешты, Б. 820.
 Ордашев, Б. 342.
 Ордено-Васильевка, Е. 326.
 Орестополь, Е. 144.
 Орлава, X. 693.
 Орлаевъ, X. 125.
 Орлова, X. 83.

Орлован балка, X. 262, 264.
 Орловка, Т. 164.
 Орловое-поле, X. 435.
 Орловскій, 272.
 Орловщина, Е. 493.
 Орловъ, Т. 109.
 Орлянскъ, Т. 310.
 Орманчи, Т. 190.
 Орошанка, X. 514.
 Орта Баксанъ, Т. 26.
 Орта-Киссежъ-Ортакой, Т. 8.
 Орѣхова, Е. 744.
 Орѣховка, Е. 705.
 Орѣлово, Е. 738.
 Орѣловъ, Т. 169.
 Осиковата, X. 404.
 Осинова, Е. 224.
 Осиновка, X. 655.
 Осиповка, X. 281.
 Осипнянка, X. 257.
 Оскоровка, X. 105.
 Османшты, Б. 227.
 Остаповка, Е. 476.
 Остенъ-Савенъ, X. 486.
 Остѣиновка, Т. 197.
 Островская, Е. 556.
 Островъ-Хортицы, Е. 81.
 Отарчикъ, Т. 479.
 Отбѣдо Васильевка, X. 128.
 Отельншъ-Эли, 540.
 Отешъ-Эль, Т. 63.
 Отрада, Е. 678; Т. 277.
 Отрадовка, Е. 235.
 Огузы, Т. 534.
 Охринчи, Б. 369.
 Очертоватое, Е. 525.
 Очереватое, Т. 198.
 Очкаловка, Е. 327.
 Оштаданкъ, Е. 684.

II.

Павловка, Е. 50, 122, 145, 435, 628,
 728; Т. 284, 307; X. 136, 188; Б.
 201.
 Павловское, X. 420.
 Павловскъ, X. 493.
 Павлоградскіе Хутора, Е. 613.
 Павлопичкасъ, Е. 97.
 Павлышъ, X. 260.
 Пагарничевъ, Б. 407.
 Паладія, Б. 616.

Паланка, Б. 174, 433.
 Палаузовка, Т. 80.
 Пальмира, Е. 30.
 Палѣевка, X. 460.
 Памятное, Т. 232.
 Панаешты, Б. 43.
 Пандакля, Б. 163.
 Панграцовка, Е. 712.
 Панскіе Капры, Т. 259.
 Пантатіевка, X. 265.
 Панчевъ, X. 495.
 Паньковка, Е. 526.
 Панютина, Е. 601.
 Папентулова, X. 14.
 Папково, Е. 194.
 Папчинское, Е. 51.
 Парижъ, Б. 180.
 Парканы, X. 686; Б. 380, 554.
 Парково, Б. 834.
 Парпачъ, Т. 506.
 Паргенитъ, Т. 502.
 Парушино, X. 549.
 Пасяцелы, X. 342.
 Паства, Т. 135.
 Паульсгеймъ, Т. 136.
 Пашканы, Б. 16, 315, 629.
 Пашкоуцы, Б. 638.
 Пейчево, X. 682.
 Пеленія, Б. 776.
 Пеньковка, Е. 244.
 Пепены, Б. 559.
 Первая или Большая Безбородкова, Е.
 49.
 Первозвановка, Е. 731.
 Перво-Константиновка, Т. 279.
 Перво-Николаевка, Т. 212.
 Перебижковцы, Б. 628.
 Переналъ, Е. 521.
 Перелеты, X. 346.
 Перемры, X. 323.
 Перены, Б. 17.
 Перешметковка, X. 632.
 Перерита, Б. 688.
 Перерытое, X. 672.
 Пересадовка, X. 33.
 Пересѣчено, Б. 360.
 Перетовка, X. 59.
 Перечиво, Е. 741.
 Перещипино, Е. 528.
 Переѣздная, Е. 2.2.
 Пержовцы, Б. 663.
 Пержоуды, Б. 666.

Перлица, Б. 777.
 Перонка, Е. 704.
 Пески, X. 16.
 Песчаная, Т. 393.
 Песчанка, Е. 494.
 Песчаный Бродъ, X. 453.
 Петерстагенъ, Т. 110.
 Петерсдорфъ, Е. 40.
 Петерспаль, X. 569.
 Петреваны, Б. 101.
 Петрешты, Б. 863.
 Петрикова, 413.
 Петровка Е. 529.
 Петринъ, Б. 101.
 Петрицина, Е. 280.
 Петрицево, Е. 278.
 Петровъ, Е. 208.
 Петровскъ, Е. 208.
 Петровка 1-ая, Е. 280.
 Петровка 2-ая, Е. 281.
 Петровка, Е. 509, 694, 735; Т. 213,
 359; X. 262, 287, 310, 348, 458; Б.
 217, 264.
 Петровка, X. 431.
 Петрово, X. 247.
 Петров красноселье, Е. 718.
 Петровская 3-я, Е. 208.
 Петровское 1-е, Е. 259.
 Петровское 2-е, Е. 260.
 Петровское, Е. 51, 147, 149, 434, 444,
 562, 589; Т. 512; X. 610.
 Петровъровка, X. 688.
 Петро стровъ, X. 467.
 Петропавловка, Е. 616, 737; Т. 172;
 X. 521, 526; Б. 147.
 Петросы, Б. 541.
 Петроуды, Б. 647.
 Петрушены, Б. 767.
 Печешты, Б. 393.
 Пинзареы, Б. 889.
 Пильсешты, Б. 90.
 Писаревка, Е. 619.
 Пискошино, Т. 323.
 Питушка, Б. 434.
 Планъ-онъ-Эки, Т. 189.
 Плавъ Шубей, Б. 256.
 Платоновка, Е. 431.
 Плахтелька, Б. 181.
 Плетеный Ташлыкъ, X. 497.
 Плоны, Б. 584.
 Плоское, Е. 345; X. 224, 690.
 Плоцкъ, Б. 212.

Погребены, В. 324.
 Погребы, Х. 673.
 Подгороднее, Е. 533, 612.
 Подкряжная, Е. 516.
 Подкряжно-Надховскій, Е. 472.
 Подовка, Т. 331.
 Подоль, Е. 522.
 Подшошное, Т. 323.
 Подъ-Азовъ, Е. 662.
 Подъ-Веселянскій, Е. 99.
 Подъ-Гавриловскій, Е. 100.
 Пожарены, Б. 71.
 Покровка, Т. 240, 286, 358; Б. 466.
 Покровская, Е. 563.
 Покровское, Е. 53, 153, 212, 305, 448;
 Т. 175; Х. 13, 169, 351.
 Полковничья, 145.
 Пологи, Е. 108.
 Полтавка, Х. 140.
 Полу-Рухошина, Б. 672.
 Поль-Ванчикуцы, Б. 699.
 Поль-Онуць, Б. 629.
 Поль-Черенкова, Б. 505.
 Польша, Т. 123.
 Польша, Е. 115.
 Поляна, Б. 673.
 Поляцкое, Х. 22.
 Помошная, Х. 456.
 Понятовка, Х. 98.
 Понятовка, Х. 692.
 Попасное, Е. 534.
 Попельнастое, Е. 330.
 Попешты Высшіе, Б. 491.
 Попешты Низшіе, Б. 492.
 Попильная, Х. 539.
 Поплавское, Х. 688.
 Попонка, Е. 513, 631; Т. 180; Х. 7,
 256, 547; Б. 195.
 Попово, Е. 3, 82.
 Попоуцы, Б. 381.
 Поселокъ Городка, Б. 25.
 Постаць, Б. 169, 187.
 Пототчина, Е. 607.
 Порденау, Т. 132.
 Портъ Калонь, Е. 667.
 Порчулянка, Б. 820.
 Порчуляны, Б. 820.
 Почино-Совіевка, Е. 539.
 Почта, Е. 666.
 Почумбауцы, Б. 821.
 Поняна Куничя, Б. 574.
 Пражило, Б. 598.

Преображенка, Е. 126; Т. 292.
 Препелица, Б. 565.
 Преславъ-Шеклы, Т. 183.
 Пречистовка, Е. 443.
 Пригородокъ, Б. 723.
 При г. Славяносербскъ, Е. 740.
 Приволье, Е. 243.
 Привольная, Е. 236.
 Привольное, Е. 52, 263; Х. 144, 331.
 Приморскій Посадъ, Т. 178.
 Присаки, Б. 112.
 Приселокъ Пырлица, Б. 873.
 Припечены-Резеши, Б. 454.
 Причеповка, Х. 115.
 Пришибъ, Т. 361.
 Приютная, Е. 168.
 Приютъ, Х. 486.
 Продавонка, Е. 532.
 Прозоровка, Е. 510.
 Пронгенау, Т. 137.
 Проскурины, Б. 822.
 Протопоповка, Х. 217.
 Прусеновка, Е. 579.
 Прадивка, Е. 540.
 Прштычены, Б. 551.
 Пугой, Б. 236.
 Пугачены, Б. 273.
 Пулевичева, Х. 392.
 Пургары, Б. 196.
 Путинешты, Б. 599.
 Пуцунтей, Б. 333.
 Пушкаровка, Е. 334.
 Пыржалтены, Б. 31.
 Пыржота, Б. 807.
 Пырлица, Б. 874.
 Пъшково, Е. 663.
 Пляковичева, Б. 588.
 Пятра-Низшая, Б. 408.

Р.

Работино, Б. 199.
 Равнополь, Е. 465.
 Радакова, Е. 745.
 Раденскъ, Т. 235.
 Радіоновка, Е. 233; Т. 306.
 Радковка, Х. 391.
 Радиловка, Т. 193.
 Радьковка, Х. 182.
 Раевка, Е. 697, 706.
 Раздоловка, Е. 623.
 Раздоры, Е. 617.

Разуловичева, Х. 212.
 Разумовка, Е. 8.
 Рахлянка, Б. 148.
 Райновка, Т. 214.
 Ракарія, Б. 835.
 Рахитна, Б. 700.
 Рахова, Е. 676; Х. 401.
 Раховець, Б. 506.
 Рахово, Е. 2.
 Ракулешты, Б. 370.
 Раскайцы, Б. 197.
 Раснополь, Х. 613.
 Распоены 1-я, Б. 394.
 Распоены 2-я, Б. 395.
 Рашково, Б. 568.
 Рашковская Слободка, Б. 672.
 Раштадтъ, Х. 359.
 Ревкоуцы, Б. 701.
 Ревока, Х. 240.
 Ревуцкое, Х. 421.
 Редены, Б. 102, 427, 875.
 Реди, Б. 510.
 Редю-Маре, Б. 521.
 Резелея, Б. 566.
 Резидентова, Е. 132.
 Резина, Б. 374.
 Речены, Б. 72.
 Реймароска, Х. 664.
 Рейхенбергъ, Е. 381.
 Рейхенфельдъ, Т. 383.
 Рестевъ Атака, Б. 667.
 Ретунда, Б. 617.
 Ретяны, Б. 757, 768.
 Речешты, Б. 531.
 Ржавинцы, Б. 630.
 Ржева Кирьякова, Х. 505.
 Ровное, Х. 499.
 Рогожаны, Б. 532.
 Радзлякино, Е. 133.
 Родоль, Б. 778.
 Радуляны, Б. 600.
 Рождественка, Е. 118.
 Рождественское, Е. 620; Т. 278.
 Розальевка, Х. 693.
 Розенбергъ, Е. 382.
 Розенгартъ, Е. 82, 383.
 Розенгоць, Е. 181.
 Розеноръ, Т. 111; Х. 126.
 Розенталь, Е. 83; Т. 70, 384.
 Розенфельдъ, Е. 166; Т. 154; Х. 695.
 Роксандровка, Х. 99.
 Роксоланы, Х. 578.

Романкова-Балга, X. 356.
 Романково 1-е, E. 54.
 Романково 2-е, E. 56.
 Романкоуцы, B. 706.
 Романовка, T. 184; X. 56.
 Рорбахъ, X. 615.
 Россіяновка, X. 700.
 Роскошная, E. 191.
 Россопены, B. 864.
 Росоманы, B. 618.
 Росопинцы, B. 738.
 Рохмичовка, T. 334.
 Рошканы, B. 103.
 Рошканы Старые, B. 274.
 Рошково, B. 724.
 Рубановка, T. 387.
 Рубашкина, E. 242.
 Рубежная, E. 262.
 Рубленца, B. 493.
 Рудаевка, E. 622.
 Руднервейде, T. 138.
 Рудникова, E. 314.
 Ружница, B. 522.
 Ружино, B. 719.
 Рунде-Визе, E. 384.
 Русская Коса, X. 66.
 Русско-Младина-Фаурешты-Допугина,
 B. 75.
 Руссяны, B. 585.
 Рутченкова, E. 200.
 Рухотино, B. 674.
 Рыбальгесъ, T. 245.
 Рыбальскъ, E. 498.
 Рыгорьевка, E. 446.
 Рымъ, E. 337.
 Рыначъ, B. 702.
 Рышково, B. 316.
 Рязанова, X. 606.
 Рязаново, E. 656.
 Ръпинка, X. 96.
 Ръча, B. 44, 779.
 Ръженкау, T. 112.
 Ръженое, E. 671.

С.

Саблукова, X. 62.
 Саблы, T. 64.
 Саблы Среднія, T. 65.
 Саватно, T. 458.
 Савка, B. 479.
 Сагайдоковка, X. 393.

Сагайдакъ, X. 515; B. 232.
 Садакля, B. 219.
 Садова, B. 32.
 Садовос, X. 100.
 Сазальникъ, E. 650.
 Саицы, B. 257.
 Саковъ, T. 66.
 Саксаганъ, E. 338.
 Сакъ, T. 297.
 Салимаховка, E. 469.
 Салларъ, T. 524.
 Салейзъ, T. 308.
 Салгуць, B. 265.
 Салтычя, T. 182.
 Салы, T. 517.
 Сальча, B. 575.
 Самарское, E. 677.
 Самашканы-Де-Жосъ, B. 396.
 Самашканы-Де-Сусъ, B. 387.
 Самойловка, E. 278, 624.
 Самохвалова, X. 524.
 Санжаровка, E. 160.
 Санкоуцы, B. 631.
 Сантуриновка, E. 226.
 Сарбузь, T. 72.
 Сарайлы, T. 185.
 Сарата, B. 188.
 Сарато-Галбанъ, B. 233.
 Сарларъ, T. 215.
 Саргана, E. 451.
 Сарыбулатъ, T. 271.
 Саталыкъ-Хаджи, B. 139.
 Сатуново, B. 183.
 Сатуновъ-Троякъ, B. 242.
 Саурча, T. 539.
 Саюнона, X. 95.
 Сахарна, B. 455.
 Сахорово, X. 69.
 Сахтыкъ, T. 459.
 Свиарка, X. 533.
 Свистуново, E. 147.
 Свѣчкоуцы, B. 648.
 Святловское, E. 602.
 Святогоровка, E. 248.
 Святодуховка, E. 161.
 Свя отроицкая, X. 66.
 Святоотроицкое, X. 361.
 Себено, X. 34.
 Сеино, X. 34.
 Севастьянфельдъ, X. 541.
 Севировка, B. 601.
 Секуряны, B. 726.

Селевино, X. 403.
 Селезневка, E. 688.
 Селещи, B. 715.
 Селидовка, E. 264.
 Се и-Оло, B. 209.
 Селишты, B. 8, 334.
 Селишты-Тулоры, B. 33.
 Семеновка, E. 198, 131, 339; T. 394;
 X. 84, 102, 447; B. 120.
 Семеновнастовка, X. 500.
 Семеновполь, X. 682.
 Семень, T. 554.
 Сементова, X. 147.
 Семибалки, E. 679.
 Семикосвка, X. 471.
 Семинастое, X. 500.
 Сенатовка, B. 576.
 Сентовъ, X. 266.
 Серены, B. 444.
 Серулова, X. 425.
 Сербичаны, B. 716.
 Серъевка, E. 3, 21, 222, 329, 467; X.
 448; B. 131.
 Сербрянка, E. 266.
 Середня, E. 430.
 Серезлиевка, X. 504.
 Сесень, B. 301.
 Сигорь, E. 156.
 Симеировка, E. 20.
 Синевуовка, E. 562.
 Синельниково, T. 309.
 Синелты, B. 850.
 Сияжеръ, B. 88.
 Сиялерея, B. 796.
 Сияхонинъ-Гродъ, X. 489.
 Сипотены, B. 34.
 Сирецы, B. 95.
 Сирково, B. 456.
 Сирота, B. 351.
 Сиротанка, X. 350.
 Сиротки, T. 549.
 Сладовка, X. 17.
 Складъ Го одиштъ, B. 325.
 Сладоватка, X. 93.
 Сладовое, X. 473.
 Скаржанка, X. 518.
 Скарусивка, X. 333.
 Скааны, B. 586.
 Складъ, T. 315.
 Скинены, B. 494.
 Скитъ, B. 302, 307.
 Скитъ-Городащъ, B. 325.

Смянная, Т. 156.
 Скорены, Б. 45.
 Скорцены, В. 445.
 Скорцешты, Б. 77.
 Скосаровка, Х. 313.
 Скотоватое, Е. 268.
 Скубичка, Х. 241.
 Скулопія, Б. 866.
 Скуляны, Б. 854.
 Скуляны Старые, Б. 865.
 Скусцы, Е. 225.
 Славгородъ, Е. 569.
 Славянка, Е. 626.
 Сладкая Балка, Т. 200.
 Сладководная, Е. 463.
 Слобода Городохва, Б. 352.
 Слобода-Домна, Б. 409.
 Слобода-Душка, Б. 371.
 Слободзей-Ганьсь, Б. 149.
 Слободзейскій Хуторъ, Х. 702.
 Слободзея, Х. 704.
 Слободзея-Бутешты, Б. 768.
 Слободзея-Воронкова, Б. 555.
 Слободзея-Павалы, Б. 771.
 Слобода-Волчинець, Б. 480.
 Смагина, Х. 230.
 Смаля-Бейкискъ, Т. 39.
 Смилянка, Х. 8.
 Смирное, Е. 603.
 Смоляная, Е. 86.
 Снягиревка, Х. 43.
 Сняжкова, Х. 281.
 Совѣтъ, Е. 681.
 Согъя, Х. 675.
 Соколовка, Е. 231; Х. 483.
 Сокольниковы, Е. 741.
 Соленая, Е. 448.
 Соленое, Х. 426.
 Соловьева, Е. 50.
 Солоненко, Б. 658.
 Солонецъ, Б. 507.
 Солониха, Х. 610.
 Солоное, Е. 58.
 Солонченны, Б. 382.
 Солошина, Е. 134.
 Сонцова, Е. 275.
 Сооро, Т. 555.
 Сорочены, Е. 550.
 Сошевка, Е. 286, 341, 370; Т. 81, 257;
 Х. 20, 267, 328, 400.
 Софійскъ, Е. 239.
 Сошя, Б. 535.

Сочеванова, Х. 92.
 Сочитены, Б. 112.
 Соше, Х. 701.
 Спасское, Е. 541; Т. 395.
 Спасоя, Х. 195.
 Спиридоновка, Х. 548.
 Спичакова, Е. 615.
 Спя-Висшоры, Б. 275.
 С, едній, Е. 674.
 Средняя Жора, Б. 410.
 Средняя Кошкина, Е. 635.
 Ставчаны, Б. 639.
 Стайчаньы, Б. 556.
 Сталницшты, Б. 740.
 Станиславъ, Х. 150.
 Станишина, Х. 263.
 Станка, Б. 355.
 Станковитская, Х. 423.
 Станковичева, Х. 389.
 Старая, Е. 280.
 Старая З урьевка, Т. 246.
 Старая Кобуска, Б. 276.
 Старая Маячка, Д. 270.
 Старая Мельница, Е. 233.
 Ст аря-Сараха, Б. 891.
 Старая Цариченка, Б. 150.
 Старая-Четчинова, Е. 736.
 Старая Яблоня, Б. 892.
 Старієцы, Б. 78.
 Старо-Арцизь, Б. 123.
 Старо-Драгушены, В. 79.
 Стародубовка, Е. 450.
 Старо-казачье, Б. 191.
 Староселье, Х. 6.
 Старошведская, Х. 153.
 Старые Бетрахи, Б. 647.
 Старые Дубосары, Б. 277.
 Старые Кайдаки, Е. 92.
 Старые Каушаны, Б. 258.
 Старые-Лембены, Б. 890.
 Старый Данцигъ, Х. 380.
 Старый Керменчикъ, Е. 454.
 Са ый Кронвейде, Е. 84.
 Старый Крымъ, Е. 418; Т. 511.
 Степанс а, Е. 179, 276; Т. 215; Х.
 317, 363, 372, 462.
 С епныя, Е. 151.
 Стефанешты, Б. 533.
 Стефанидинъ Даръ, Р. 680.
 Стецк ны, Б. 317.
 Стецовка, Х. 268.
 Стешено-Черноглаз вка, Е. 627.

Стыля, Т. 480.
 Стоврово, Х. 362.
 Стогово, Х. 375.
 Стодолна, Б. 326.
 Стоичина, Х. 372.
 Стокопани, Т. 411.
 Стольничены, Б. 51, 836, 867.
 Стоянова, Х. 656.
 Стояновка, Х. 414.
 Страсбургъ, Х. 573.
 Страшены, В. 46.
 Строгановка, Т. 285.
 Строгоновка, Т. 216.
 Строгоново, Е. 149.
 Строецы, Б. 703.
 Строешты, Б. 700.
 Струкова, Е. 466.
 Струново, Х. 349.
 Стрымба, Б. 780.
 Стрѣтенское, Е. 400.
 Стульево, Т. 222.
 Ступки, Е. 204, 234.
 Стурдзекъ, Б. 266.
 Стурдво, Х. 546.
 Стурдзовка, Б. 781.
 Стыла, Е. 388.
 Стынгачены, Б. 823.
 Стышжичены, Б. 876.
 Субботецъ, Х. 208.
 Сугакова, Е. 501.
 Судаць, Т. 535.
 Сударка, Б. 467.
 Судьевка, Е. 527.
 Сукля, Х. 705.
 Сунисваловка, Т. 401.
 Сулештъ, Б. 64.
 Султаны-Салы, Е. 644.
 Супрунова, Х. 332.
 Сурское, Е. 60, 61.
 Сурско-Литовское, Е. 61.
 Сурташъ, Т. 40.
 Сурученны, Б. 113.
 Сусаканъ, Т. 164.
 Суслены Вышніе, Б. 398.
 Суслены Низшіе, Б. 411.
 Сушлинецъ, Б. 497.
 Сухачевка, Е. 18.
 Суходоль, Е. 743.
 Сухо-Еланецкая, Х. 115.
 Сухой Ташлыкъ, Х. 415.
 Сухулучены, Б. 446.
 Счастлива, Х. 306.

Сышера, Б. 749.
 Сырова, Х. 293.
 Сыртъ-Карагчора, Т. 430.
 Сычевка, Х. 536.
 Сызариновка Большая, Х. 258.
 Сызневка, Х. 507.

Т.

Табаны, Б. 619.
 Табарчены, Б. 549.
 Табора, Б. 302.
 Табурица, Х. 242.
 Таборъ Кирей, Т. 431.
 Тавбараганъ, Т. 27.
 Тавъ, Т. 209.
 Талмазы, Б. 192.
 Таловая балка, Х. 273.
 Табвиза, Т. 507.
 Тамура, Б. 182.
 Ташатари, Б. 225.
 Тараклиа, Б. 164, 260;
 Тарамское, Е. 19.
 Тарановка, Е. 345.
 Тарасова, 133.
 Тарасовка, Б. 383.
 Тарасовы, Б. 704.
 Тарутино, Б. 199.
 Тарханларъ, Т. 9.
 Ташове, Т. 10.
 Тастъ, Т. 239.
 Татарбунары, Б. 200.
 Татарешты, Б. 435.
 Татарка, Е. 487, 510.
 Татаровка, Е. 296, Х. 517.
 Татаръ-Копчакъ, Б. 165.
 Татаръ Османкой, Т. 481.
 Тахтievка, Е. 346.
 Ташино, Х. 544.
 Ташинишкенъ, Т. 276.
 Ташлыкъ, Х. 202; Б. 625.
 Ташлыларъ, Т. 516.
 Ташенакъ, Т. 241.
 Твардица, Б. 290.
 Теберти, Т. 41.
 Текелена, Х. 170.
 Теленешты, Б. 859.
 Теленешты Старые, Б. 413.
 Телешово, Б. 361.
 Теллица, Б. 268.
 Темелеуцы, Б. 508.
 Темелуцы, Б. 35.
 Темешъ, Т. 298.

Темировка, Е. 157.
 Темрюкъ, Е. 456.
 Теплица, Б. 210.
 Теробна, Б. 824.
 Тереклы-Абашъ, Т. 417.
 Терень, Т. 283.
 Терноватая, Е. 76.
 Терновка, Е. 148, 566; Т. 330; Х. 158, 474, 587.
 Терпъевъ, Т. 389.
 Тез, Х. 676.
 Тиге, Т. 109; Х. 116.
 Тигенгагенъ, Т. 113.
 Тигенгофъ, Е. 385.
 Тигенортъ, Е. 410.
 Тигервейде, Т. 114.
 Тимофеевка, Х. 468.
 Тимошовка, Т. 398.
 Тиргартъ, Е. 411.
 Титово, Х. 439.
 Тисенбрунъ, Т. 385.
 Тихоновка, Т. 91.
 Тишковка, Х. 475.
 Ткачевка, Х. 580.
 Ткачкова, Х. 580.
 Тоганка, Т. 206.
 Тогалы, Т. 184.
 Тодей-Допушна, Б. 75.
 Тодорешты, Б. 877.
 Токлукъ, Т. 536.
 Томазей, Х. 677.
 Тогузы, Б. 209.
 Толбурины, Б. 640.
 Толе, Т. 42.
 Толмаче, Б. 653.
 Томай, Б. 248.
 Томаковка, Е. 66.
 Томашевка, Х. 513.
 Тонка, Е. 351.
 Тонкое, Т. 409.
 Топты, Е. 685.
 Топчиной, Т. 11.
 Топчино, Е. 483.
 Торгаевка, Т. 303.
 Точилво, Х. 296.
 Требиновка, Х. 385.
 Треблеуцы, Б. 620.
 Требужены, Б. 372.
 Трмсинова, Е. 146.
 Трескинова, Х. 509.
 Трнгубовка, Х. 87.
 Триняны, Х. 518.

Тринки, Б. 648.
 Триполь, Е. 256; Х. 307.
 Тритувное, Е. 57.
 Тривешты, Б. 457.
 Тривоновка, Х. 7.
 Тривоцы, Б. 557.
 Трихаты, Х. 612.
 Троистенъ, Б. 584.
 Троицкое, Е. 282, 342, 348, 580, 630;
 Т. 396; Х. 95, 531, 561, 622; Б. 267.
 Трояново, Х. 374.
 Троянъ, Т. 82.
 Трудовая, Е. 245.
 Трудомлюбка, Е. 183.
 Трушаны, Б. 104.
 Тудорово, Б. 178.
 Тувакъ, Т. 445.
 Тузалы, Х. 619.
 Тузоры, Б. 438.
 Тумо, Т. 207.
 Туреновка, Е. 159.
 Тырнова, Б. 649.
 Тырново, Б. 577.
 Тыцканы, Б. 689.
 Тюмень, Т. 208.
 Тягинка, Х. 159.

У.

Узенбашикъ, Т. 43.
 Узунджа, Т. 460.
 Узьякъ, Е. 664.
 Улаклы, Е. 366.
 Улжана, Т. 482.
 Улиничешты, Б. 90.
 Улу Узень, Т. 446.
 Ульконъ-Безкеклы, Т. 157.
 Ульконъ-Сасикъ-Тугунъ, Т. 201.
 Ульяма, Б. 24.
 Ульяновка, Х. 10, 259, 363.
 Уманская, Е. 682.
 Уманское, Х. 527.
 Уманцова, Е. 142.
 Унгены, Б. 869.
 Унгры, Б. 468.
 Унцишты-Карастати, Б. 878.
 Унцишты-Резаши, Б. 880.
 Уппа, Т. 44.
 Уплатное, Е. 631.
 Урзуфъ, Е. 459.
 Уркуста, Т. 461.
 Ускацъ, Б. 846.

Успыя, Б. 893.
Уткина, Е. 689.
Ускутъ, Т. 447.
Успенюва, Е. 162.
Успенское, Е. 346; Б. 185.
Успенскъ, 744.
Устиновка, Х. 516.
Устръбикъ, Е. 79.
Усть-Азовскъ, Т. 409.
Устья, Б. 373.
Ушкалка, Т. 352.
Ущелье, Е. 305.

Ф.

Фабрикервяде, Т. 115.
Фалешты, Б. 881.
Фалѣвка, Х. 100.
Фараоновка, Б. 151.
Фарладаны, Б. 226.
Фашевка, Е. 701.
Федварь, Х. 274.
Федоровка, Е. 69, 109, 243, 354, 610, 672; Т. 217, 397; Х. 308.
Фельзенбахъ, Е. 34.
Ферапонтовка, Б. 249.
Фершампенуазъ 1-й, Б. 213.
Фершампенуазъ 2-й, Б. 214.
Фештелица, Б. 121.
Филимоновка, Т. 395; Х. 340.
Филиповка, Е. 553; Х. 213.
Филиціановка, Х. 685.
Фирсовка, Х. 49.
Фитешты, В. 650.
Фитуровское, Х. 649.
Фишау, Т. 116.
Фламынзены, Б. 797.
Флорешты, Б. 589, 868.
Флориковка, Х. 285.
Флоридя, Б. 879.
Фонтына Новая, Б. 837.
Формушика, Б. 544.
Формушика-Вѣки, 122.
Форостна, В. 750.
Фотисала, Т. 483.
Францгаль, Т. 139.
Францсельдъ, Е. 41; Х. 570.
Фрасянешты, Б. 62.
Фрейденталь, Т. 546; Х. 623.
Фридендоръ, Т. 140.
Фриденсруе, Т. 141.
Фриденсталь, Б. 126.

Фриденссельдъ, Е. 28.
Фриденсталь, Е. 163; Т. 71.
Фриденссельдъ, Е. 167; Х. 127.
Фридрихсталь, Е. 354.
Фридрихссельдъ, Т. 386.
Фристенсталь, Х. 74.
Фугаровка, Е. 257.
Фузовка, Б. 458.
Фундугалбина, Б. 52.
Фундура, Б. 782.
Фурмановка, Х. 522.
Фурсова, Е. 671.
Фурчени-Низше, Б. 412.
Фынтынь-Москалуй, Б. 256.
Фюрстенау, Т. 117.
Фюрстенвердеръ, Т. 118.

Х.

Ходжимусъ, Б. 227.
Хандагевка, Е. 633.
Ханьково, Е. 173.
Ханъ-Кишло, Б. 179.
Харитиновка, Х. 347.
Хвоцеватая, Х. 264.
Хилиуцы, Б. 808.
Хитровка, Т. 325.
Хмѣлево, Х. 523.
Хоботова, Е. 215.
Ходороуцы, Б. 739.
Хорвата, Х. 240.
Хорошево, Е. 333.
Хорошее, Е. 635, 746.
Хортица, Е. 71.
Христичевъ, Е. 654.
Христоорово, Е. 24.
Христичъ, Б. 558.
Хрицагичка, Е. 682.
Хрѣнова, Х. 12.
Хуторъ Мыгура, Б. 851.
Хуторъ Счастливый, Х. 301.

Ц.

Царевка, Б. 384.
Цареводаровка, Т. 201.
Царево-Днръ, Х. 151.
Царедаровка, Х. 309.
Царе-Константиновка, Е. 168.
Царицынь Куть, Т. 326.
Цауль-Верхній-Городичъ, Б. 587.
Цауль-Нижній-Городичъ, Б. 587.

Цахноуцы, Б. 459.
Цебрикова, Х. 633.
Церковная, Е. 734.
Цибярини, Б. 303.
Цицарены, Б. 447.
Цыбухово, Х. 225.
Цыгановка, Е. 596.
Цыцарены-Луцены, Б. 278.
Цыпалъ, Б. 73.
Цыплешты, Б. 783.
Цыра Низша, Б. 602.
Цюрихсталь, Т. 538.

Ч.

Чадынь-Лунга, Б. 280.
Чадырь, Б. 280.
Чаласы, Т. 288.
Чалбурда, Т. 236.
Чалырь, Е. 684.
Чапли, Е. 511.
Чаплинка, Е. 543.
Чаплинка, Т. 291.
Чаплыньско-Преображенка, Т. 293.
Чая, Т. 509.
Чеботаевка, Х. 372.
Черезово, Б. 690.
Чегорены, Б. 353.
Чекотены, Б. 436.
Чекуръ-Минжиръ, Б. 296.
Чемберская, Х. 109.
Ченакъ, Б. 297.
Челуша, Б. 603.
Чеплеуцы, В. 621.
Чепоносы, Б. 725.
Чербино, Х. 394.
Червока, Х. 31.
Чергунъ, Т. 45.
Чердаклы, Е. 416.
Черенково, Б. 509.
Черешневцеъ, Б. 510.
Черкаское, Е. 745.
Черкезь-Керманъ, Т. 46.
Черкезь-Эль, Т. 67.
Черлено-Море, Б. 705.
Черлино, Б. 511.
Чермаликъ, Е. 453.
Чернелевка, Б. 523.
Черненька, Т. 258.
Чернетчина, Е. 544.
Чернече, Х. 366.
Черниговка, Т. 218, 232.

Черница, Б. 512.
 Черногорка, X. 604.
 Черногоровка, Е. 255, 687.
 Черноморская, X. 328.
 Черноморское, X. 327.
 Чернухино, Е. 747.
 Черный Кутъ, X. 314.
 Чернышева, Е. 22, 95.
 Чернящина, Е. 629.
 Черняковка, X. 214.
 Черняновка, X. 483.
 Чертомлыкъ, Е. 88.
 Четырены, Б. 880.
 Чехоградъ, Т. 407.
 Чечель вка, X. 248.
 Чигирлены, Б. 74.
 Чигиръ, Т. 432.
 Чижова, X. 638.
 Чийшия, Б. 140.
 Чикаловка, Е. 348.
 Чинешеуцы, Б. 448.
 Чимшены, Б. 89.
 Чимшиля, Б. 291.
 Чичилъе, X. 355.
 Чобручи, X. 706; В. 198.
 Чокъ-Майданъ, Б. 250.
 Чолаковка, Б. 852.
 Чорештъ, Б. 9.
 Чорна, Б. 385.
 Чотай, Т. 301.
 Чотмора, Т. 12.
 Чугалъ, Т. 421.
 Чугова, X. 293.
 Чукурча, Т. 69.
 Чулаковка, Т. 247.
 Чулуканы, Б. 798.
 Чукаки, Е. 68.
 Чум еийя, Б. 141.
 Чумпалова, X. 273.
 Чунихино, Е. 558.
 Чурхомъ, Т. 280.
 Чутештъ, Б. 10.
 Чутина, Е. 682.
 Чутулешты, Б. 567.
 Чучуены, Б. 799.
 Чучулены, Б. 25.
 Чучуля, Б. 769.
 Чуюнча, Т. 75.

Ш.

Шаба, Б. 215.

Шабельская, Е. 682.
 Шабельское, Е. 668.
 Шабельскъ, Е. 650.
 Шаблевичева, X. 147.
 Шавкай, Т. 168.
 Шага, Б. 264.
 Шальвиры, Б. 588.
 Шамова, X. 384.
 Шамовки, X. 279.
 Шамшева, Е. 48.
 Шандровка, 628.
 Шаншеклы, Т. 82.
 Шарпочка, Е. 36.
 Шардау, Т. 132.
 Шагрны, Б. 497.
 Шаеронаны, Б. 825.
 Шахматова, Е. 683.
 Шахово, Е. 237, 620.
 Шварцовское, X. 349.
 Шебутынцы, Б. 717.
 Шевская, Е. 333, 547.
 Шедерево, X. 648.
 Шедраны, Б. 751.
 Шемъ-Эли, Т. 547.
 Шекерлы-Китай, Т. 81.
 Шеклы 1-ое, Т. 77.
 Ше. енъ, Т. 537.
 Шелковникова, Е. 670.
 Шелоховка, Е. 117.
 Шенау, Т. 119.
 Шенбаумъ, Е. 386.
 Шенявие, Е. 152.
 Шенгорка, Е. 85.
 Шенгоретъ, Е. 85.
 Шендоретъ (Воззенова), Е. 35.
 Шендрены, Б. 93.
 Шенебергъ, Е. 86.
 Шевзе, Т. 120.
 Шенталь, Е. 355; X. 77.
 Шенеельдъ, Е. 173, 306, 356.
 Шептеличы, Б. 495.
 Шербинцы, Б. 752.
 Шереуцы, Б. 691.
 Шерпены, Б. 279.
 Шестаковка, X. 418.
 Шестерня, X. 160.
 Шешкурены, Б. 853.
 Шибка, X. 626; Б. 386.
 Шипмъ, Т. 433.
 Шилоуцы, Б. 632.
 Шимкова, X. 365.
 Широкая, Е. 78, 325.

Широкая балка, X. 152.
 Широкое, Е. 93; X. 30, 161.
 Широкоуцы, Б. 675.
 Шишканы, Б. 18.
 Шишкинова, X. 700.
 Шишковка, Е. 34.
 Шишково, Е. 33.
 Шишковцы, Б. 633.
 Шлангендоретъ, X. 157.
 Шмакова, Е. 305.
 Шмидова, X. 526.
 Шмидово, X. 382.
 Шолданешты, Б. 397.
 Шолканы, Б. 496.
 Шолковский-Протогъ, Е. 716.
 Шолохово, Е. 89.
 Шошиновка, Е. 295.
 Шпейеръ, X. 595.
 Шпаково, X. 496.
 Шпалерово, X. 595.
 Шпейеръ, X. 595.
 Шпорау, Т. 129.
 Штейнбахъ, Т. 142; X. 111.
 Штейнталь, Т. 155.
 Штейнфельдъ, Т. 143.
 Штеречева, Е. 692.
 Штеровка, Е. 749.
 Штуцкова, X. 409.
 Шули, Т. 47.
 Шувльовка, Е. 548; Т. 392.
 Шувльцева, Е. 610.
 Шувльцова, X. 591.
 Шувльцъ, X. 591.
 Шума, Т. 448.
 Шуры, Б. 545.
 Шуютъ, Т. 175.

Щ.

Щеглова, Е. 246.
 Щербакы, Т. 171.
 Щербаны, X. 528.
 Щербанка, X. 598.
 Щербанна, X. 275.
 Щербяновка, Е. 230.
 Щиглово, Е. 197.

Э.

Эбенеельдъ, X. 78.
 Эдишъ-Эль, Т. 63.
 Эйгенгеймъ, Б. 216.

Эгенгрундъ, Е. 36.
Эгенталь, X. 79.
Эгенфельдъ, Т. 402, 437; X. 80, 602.
Энгеле, Е. 87.
Энхвальдъ, Е. 412.
Эхенфельдъ, Е. 42.
Эввасъ, X. 598.
Эльнзагачь Гирн, Т. 410.
Эльччи, Т. 549.
Эльмгардово, Е. 58.
Эрджева, X. 581.
Эрджевка, X. 532.
Эрджево, X. 532.
Эсабай, Т. 175.
Эссель-Эли, Т. 555.
Эскель, Т. 13.
Этингфельдъ, Е. 572.
Эвендиной, Т. 14.

Ю.

Юдлова, Т. 87.
Юдия, Е. 561.
Юзель-Поль, X. 341.

Юльева, Е. 115.
Юрашева, X. 370.
Юрково, Е. 555.
Юрчевское, X. 462.
Юрччи, Б. 94.
Юрьева, Е. 551, 636, 694; Т. 158; X. 137.
Юхары-Айрчуль, Т. 484.
Юхары-Баши, Т. 28.
Юхары-Каралезъ, Т. 48.

Я.

Яблочина, Е. 563.
Явчино, X. 44.
Ягонда-Шеклы, Т. 186.
Ядыкъ-Кургень, Т. 348.
Языково, Е. 69.
Якимовка, X. 366.
Яковлева, Е. 13; X. 639.
Яловены, Б. 105.
Ялпумень, Б. 234.
Ялта, Е. 458.
Ямбургъ, Е. 90.

Янджо, Т. 485.
Янисала, Т. 486.
Яновъ, X. 202.
Янополь, X. 527.
Яноуцы, Б. 718.
Янцегуръ, Т. 179.
Янчекракъ, Т. 316.
Ярово, Б. 459.
Ярославка, Е. 186.
Ярызовка, Е. 554.
Ясиноватка, X. 177, 458.
Ясиноватое, Е. 273.
Ясиноватскій, Е. 274.
Ясиново, X. 300.
Яски, X. 558.
Яцка, X. 28.
Яшиковка, X. 249.
Ящикова, Е. 690.

Ө.

Өедорва, X. 280.
Өедоровка, X. 101, 112, 190, 275, 282, 381.



1891



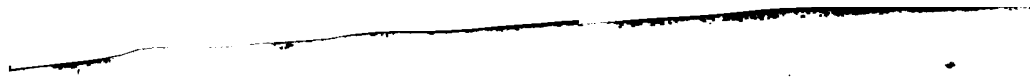

7



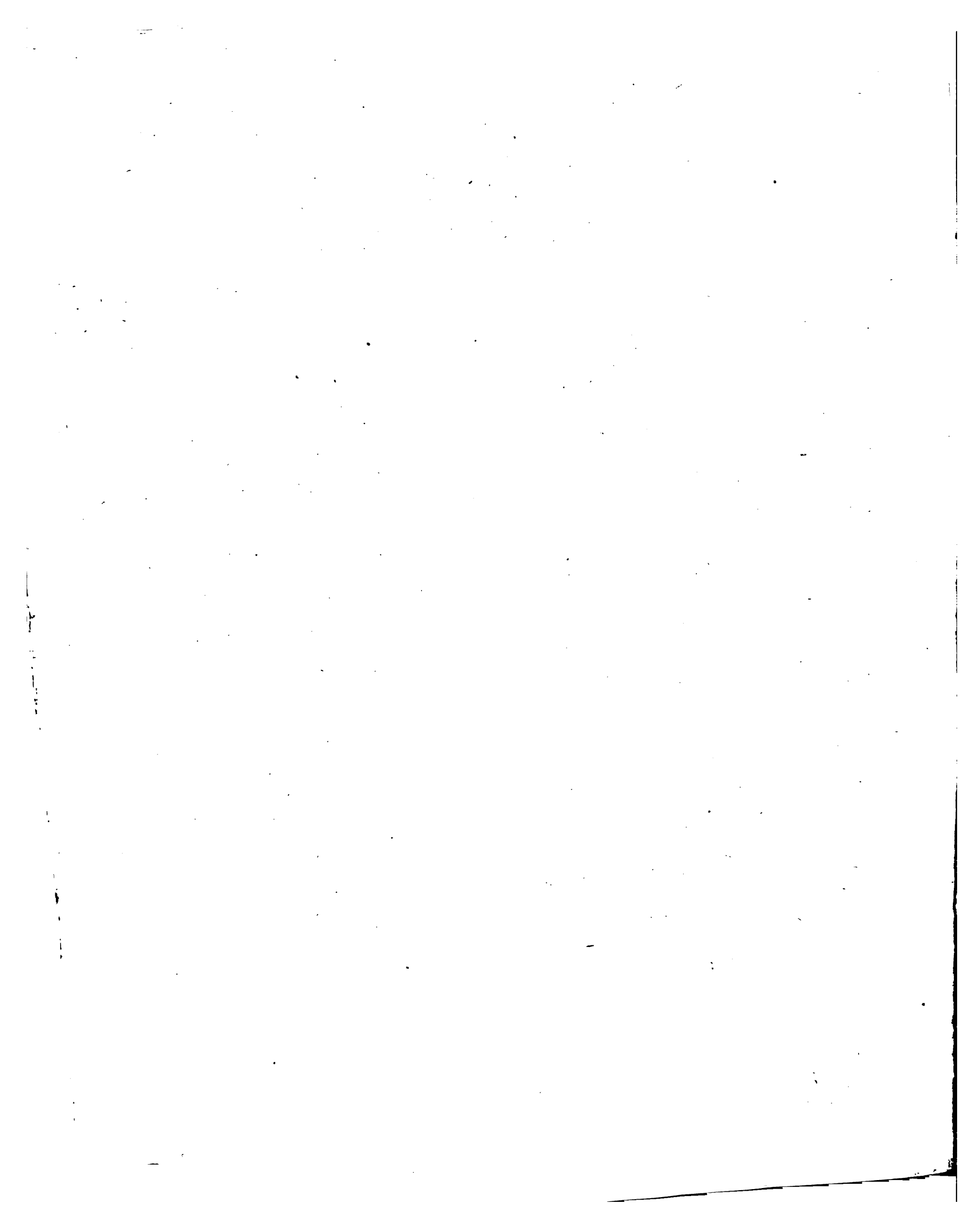



The borrower must return this item on or before the last date stamped below. If another user places a recall for this item, the borrower will be notified of the need for an earlier return.

Non-receipt of overdue notices does not exempt the borrower from overdue fines.

**Harvard College Widener Library
Cambridge, MA 02138 617-495-2413**

**WIDENER
STALL STUDY
CHARGE
CANCELLED**

**Please handle with care.
Thank you for helping to preserve
library collections at Harvard.**

