

Barcode : 2030020025491

Title - abhinaya darpand-amu

Author - prooktan' nan'di keishvara

Language - Telugu

Pages - 198

Publication Year - 1934

Barcode EAN.UCC-13



2 030020 025491

UNIVERSAL  
LIBRARY

OU 206068

UNIVERSAL  
LIBRARY

---

Call No. T 80-2/N17A Accession No. T 1971

Author సంకేత శ్రీక

Title అభి నయ దర్శనం 1934

This book should be returned on or before the date last marked below.

---





శ్రీ రస్తు

శ్రీనందికేశ్వర ప్రోక్షం

అభినయదర్పణమ్

A Compacted BHARATARNAVAM

Same author, NADDIKESWARA.



Compacted  
"Bharatarnavam  
'A Guide'  
& Kuchupudi చెన్నపురి:

వావిళ్ల రామస్వామిశాస్త్రిలు అండ్ సన్స్

ఇత్యేతేః ప్రకటితం.

1934.

All Rights Reserved.

Printed  
at the "SRI RAMA" PRESS  
MADRAS.—1934.—750.

## పీఠిక.

శ్రీమత్సకలభువనకర్తయైన శ్రీయఃపతికిం బ్రయత  
మంబై నిఖిలరసికజనాహ్లాదభాజనంబై సర్వలోకవ్యాపకంబై  
విలసిల్లెడి భరతశాస్త్రము.—

“శంభుర్గౌరీ తథా బ్రహ్మ మాధవో నందికేశ్వరః,  
దత్తీలోకోహళశ్చైవ యాజ్ఞవల్క్యశ్చ నారదః.  
హనూమాన్విఘ్న రాజశ్చ షణ్ముఖోభబృహస్పతిః,  
అర్జునో రావణశ్చైవ కన్యాబాణసుతాతథా.  
ఏతే భరతకర్తారో భువనేషు ప్రకీర్తితాః.”

అనగా, శివుడు, పార్వతీ, బ్రహ్మ, విష్ణువు, నందికేశ్వరుడు,  
దత్తీలుడు, కోహళుడు, యాజ్ఞవల్క్యుడు, నారదుడు,  
ఆంజనేయుడు, విఘ్నేశ్వరుడు, సుబ్రహ్మణ్యుడు, బృహ  
స్పతి, అర్జునుడు, రావణుడు, ఉపాకన్యక అసువారు భరత  
శాస్త్రకర్తలు అని లోకములయందు కొనియాడబడుచు  
న్నారు అను నీయర్థముగల ప్రమాణశ్లోకములచేత వన్నె  
కెక్కియున్నది. అట్లుండియు ప్రకృతమునందు మనవారందఱు  
రును ఆభినయవిద్యను సాధారణవిద్యలలో నొకటిగా వలచి  
యాచరింపకపోవుటయే గాక, అది కేవల పామరరంజకవిద్య

యనియు, శిష్టులకు పరిగ్రహణీయము కాదనియు, నాట్య ప్రవర్తకులకే యభ్యసనీయమనియు నుల్లంఘించి యున్నారనుట యెల్లవారిని తెల్లమేకదా? మోక్షసాధక మగు యోగశాస్త్రమును బోలిన యాశాస్త్రము ఇట్టివశకు నచ్చుటకు నాయికానాయకవ్యాపారములను పరిపరంగములయిన యితరవిషయములను జూపి ధర్మమునగుదు ప్రకృష్ట గలుగఁ జేయుటయే గాక గూఢార్థస్వరూపమున, ఆంగికాభివ్యయమువలన కనికులగు నభిజ్ఞులకు నానందప్రదయై యుట్టి రసికాగ్రగణ్యులచే నాయభినయసిద్ధ్యాప్తివీణుల బుద్ధానిగపఁ బడుపయము కేవల నటీప్రేక్ష్యముగా నెన్నఁబడుటయు, జనుల మనసులందు దోఁచు పపయములను అంగచలనాదలచి నెఱసికొనుటవలన కామవికారము కలుగుననుభ్రాంతియును కారణము లగుచున్నవి. అట్లుగాక సూక్ష్మస్పృష్టిక చక్కఁగా విచారించునెడల ఈశాస్త్రము శ్పొంగారసాధిష్ఠానదేహము లొకజనకుఁడు నగుశ్రీకృష్ణదేవుని ప్రేమావిద్యోగములను ఆయా రసానుభవములతోడ నుఁహించి తెఱసికొనుటవలన బ్రహ్మజ్ఞానమును, ఆజ్ఞానమువలన చూడఁబడకపి యున్నియు అస్థిరములయినవ్యాపారములు అనుభావ్యములు, అభావ్యములు త అర్థవ్యాపారములందు విరక్తియు, శాంతదాంష్యాది పిశిష్టగుణములును జనింపఁగా నిత్యసుఖప్రదమయిన బ్రహ్మనందనముల బొంపించు ననుపిషయము తేటకపిషయమును, నాయికానాయకవ్యాపారములు జ్ఞానపాపార్థమునందఁ గురు

శక్యమయ్యెను నేన్య నేనకభావబోధకము లేగాని యితరములు  
కావు అని బ్రహ్మాదులచేత చెప్పబడియున్నది కనుకను, ధర్మ  
ర్థకామనోక్షము లనెడిచతుర్విధపుగుహార్థములకును సాధక  
మును, సర్వోత్కృష్టమును దేవతాబక్తి కర్మమును నైనయీ  
భక్తశాస్త్రము ఎల్ల ధర్మములతోను నొకకు పరిగ్రహణీయ  
మును అభ్యసనీయము నగును అని విచారించి, కాలాను  
సారముగా దినోనే యేణవశనొందుచున్న కేనిని యథోచిత  
ప్రచారమునకు తేవలచి, భక్తతక్తి కర్మలలో నొకరగు నంది  
కేశ్వరునివలెజెప్పబడిన 'యభినయనర్పణము' అనుగ్రంథ  
మును కథాకాముఖ్యపాస్తముల స్వరూపములను దెలిపడి  
చిత్రపుగురుతుల నాయూపాస్తముల లక్షణశ్లోకములకు మొద  
ట జేర్చుచు, గ్రంథాంతరములందు చెప్పబడిన ఆయాపాస్త  
ములగుత్పత్తికాలము, ఋషి దేవతాజాతవర్ణములు మొక  
లగువానిగూర్చును విశేషసంఘటనపాస్తములను, ప్రసిద్ధ  
లాజులపాస్తములను, పుణ్యనదులపాస్తములను, అశ్వత్థాది  
వృక్షపాస్తములను, సింహాగమ్యగపాస్తములను, హంసాగపక్షి  
పాస్తములను, వక్త్రాదిజలజంతుపాస్తములను, కిరోభేదాద్య  
నేకవిషయములను సంగ్రహించి యు నిట్లుచేరిన నన్నూట  
యొనిమిదివిషయములను తెలుపునట్టి శ్లోకములకు స్త్రీబాలబాలి  
కాదులకుగూడ తేటగా దెలియునట్లు సులభములైననూట  
లతో తెనుగుతాత్పర్యమువ్రాసి మంచి అక్షరములతో  
ముద్రింపించితమి.

ఇదిగాక అభినయమునందు నవరసములు మొదలగు  
వానిని దెలుపఁదగిన భరతరసప్రకరణమనెడి గ్రంథమును నిట్లే  
తెనుఁగుతాత్పర్యముతో మాచేత ముద్రింపఁబడియున్నది.

తండయాళ్పేట,  
చెన్నపురి,  
10-6-1934.

ఇట్లు,  
వావిళ్ల రామస్వామిశాస్త్రిలు అండ్ సన్స్.

# విషయ సూచిక.



విషయము.	పుట.	విషయము.	పుట.
ఇష్ట దేవతా ప్రార్థన	1	దృష్టి భేదాష్టకలక్షణమ్	29
సభాలక్షణమ్	5	గ్రంథాంతరస్థ దృష్టి భేదలక్షణమ్	32
సభానాయకలక్షణమ్	6	,, భూ భేదలక్షణమ్	46
మంత్ర లక్షణమ్	7	చతుర్విధ గ్రీ వా భేదలక్షణమ్	48
రంగలక్షణమ్	8		
పాత్ర లక్షణమ్	,,	ద్వాదశహస్తప్రాణలక్షణ నిరూప	
అపాత్ర లక్షణమ్	9	ణమ్	50
కింకిణీలక్షణమ్	10	హస్త భేదనిరూపణమ్	53
నటలక్షణమ్	,,		
పాత్ర బహిః ప్రాణాః	11	హస్తానామష్టావింశతి విధనామ	
పాత్రాంతః ప్రాణాః	,,	నిరూపణమ్.	
నీచనాట్యలక్షణమ్	,,	౧. పతాక హస్తలక్షణమ్	55
నీచనాట్యదర్శనఫలమ్	,,	౨. త్రిపతాక     ,,	53
నాట్యక్రమః	12	౩. ఆర్థపతాక     ,,	60
అభినయలక్షణమ్	,,	౪. కర్తరీముఖ     ,,	61
అభినయశబ్దవ్యుత్పత్తిః	13	౫. మయూర     ,,	63
ఆంగికాభినయత్రైవిధ్యమ్	14	౬. ఆర్థచంద్ర     ,,	,,
అంగాని	,,	౭. ఆరాళ     ,,	65
వ్రత్యంగాని	,,	౮. శుకతుండ     ,,	67
ఉపాంగాని	,,	౯. ముష్టిహస్త     ,,	69
నవవిధశిరో భేదలక్షణమ్	15	౧౦. శిఖర     ,,	70
గ్రంథాంతరస్థశిరో భేదాః	20	౧౧. కపిత్థ     ,,	72

విషయము.	పుట.	విషయము.	పుట.
౧౨. కటకాముఖహస్తలక్షణమ్	74	౫. డోలాహస్తలక్షణమ్	107
౧౩. సూచీ	76	౬. పుష్పపుట	”
౧౪. చంద్రకలా	78	౭. ఉత్సంగ	108
౧౫. పద్మకోశ	79	౮. శివలింగ	109
౧౬. సర్పశీర్ష	80	౯. కటకావర్ధన	”
౧౭. మృగశీర్ష	82	౧౦. కర్తరీస్వస్తిక	110
౧౮. సింహముఖ	84	౧౧. శకట	111
౧౯. లాంగూల	85	౧౨. శంఖ	”
౨౦. సోలపద్మ	87	౧౩. చక్ర	”
౨౧. చతుర	88	౧౪. సంపుట	112
౨౨. భ్రమర	90	౧౫. పాశ	”
౨౩. హంసాస్య	92	౧౬. కీలక	”
౨౪. హంసపక్ష	94	౧౭. మత్స్యహస్త	113
౨౫. సందంశ	95	౧౮. కూర్మహస్త	”
౨౬. ముకుళ	97	౧౯. వరాహ	”
౨౭. తామ్రచూడ	99	౨౦. గరుడ	114
౨౮. త్రికూల	100	౨౧. నాగబంధ	”
గ్రంథాంతరస్థోరనాభ,	101	౨౨. ఖట్వా	”
” బాణహస్త	102	౨౩. భేరుండ	115
” అర్ధసూచిక	”	౨౪. అవహిత	”
హస్తానాం చతుర్వింశతినామ నిరూపణమ్.		గ్రంథాంతరస్థసంయుతహస్త లక్షణాని.	
౧. అంజలిహస్తలక్షణమ్	103	౧. అవహిత లక్షణమ్	116
౨. కపోత	104	౨. జగదంత	”
౩. కర్కట	105	౩. చతురశ్ర	”
౪. స్వస్తిక	106	౪. తలముఖ	117



విషయము.	పుట.	విషయము.	పుట.
౧. స్వస్తికాహస్తలక్షణమ్	118	౩. తాలముఖహస్తలక్షణమ్	128
౬. ఆవిధవక్త	"	౪. సూచీవిధ	129
౭. రేచిత	119	౫. పల్లవహస్త	"
౮. నితంబ	"	౬. నితమ్బ	130
౯. లతాహస్త	120	౭. కేశబంధ	"
౧౦. పక్షవంచిత	"	౮. లతా	131
౧౧. ప్రక్షప్రద్యోత	"	౯. ద్వీరద	"
౧౨. గరుడపక్ష	121	౧౦. ఉద్భృత	132
౧౩. నిషేధ	"	౧౧. సంయమ	"
౧౪. మకర	122	౧౨. ముద్రా	133
౧౫. వర్ధమాన	"	౧౩. ఆజాముఖ	"
౧౬. ఉద్భృత	123	౧౪. ఆర్ధముకుళ	134
౧౭. విప్రకీర్ణ	"	౧౫. రేచిత	"
౧౮. అరాళకటకాముఖ	124	౧౬. కుశల	135
౧౯. సూచ్యాస్య	"	౧౭. పక్షవంచిత	"
౨౦. ఆర్ధరేచిత	"	౧౮. తిలక	136
౨౧. కేశబంధ	125	౧౯. ఉత్థానవంచిత	"
౨౨. మష్టిస్వస్తిక	"	౨౦. వర్ధమాన	"
౨౩. నళినీపద్మకోశ	126	౨౧. జాన	137
౨౪. ఉద్వేష్టితాలపద్మ	"	౨౨. రేఖా	"
౨౫. ఉల్పణ	127	౨౩. వైషవ	138
౨౬. లాలిత	"	౨౪. ప్రహ్లాదాక్షుకతుండ	"
గ్రంథాంతరస్థ విప్రకీర్ణాది		౨౫. ఖండచతుర	"
హస్తలక్షణాని.		౨౬. ఆర్ధచతుర	"
౧. విప్రకీర్ణహస్తలక్షణమ్	127	౨౭. లీనముద్రా	139
౨. గజదంత	128		

విషయము.	పుట.	విషయము.	పుట.
<b>బాంధవ్యహస్తలక్షణాని.</b>		<b>నైర్మలిహస్తలక్షణమ్</b> 145	
౧. దంపతీహస్తలక్షణమ్	139	౧౪. వరుణ	"
౨. మాతృ	"	౧౫. వాయు	146
౩. పితృ	140	౧౬. కుబేర	"
౪. క్వశూ	"	<b>నవగ్రహహస్తలక్షణాని.</b>	
౫. క్వశుర	"	౧. సూర్యహస్తలక్షణమ్.	146
౬. భర్తృభ్రాతృ	"	౨. చంద్ర	"
౭. ననాందృ	141	౩. ఆంగారక	147
౮. జ్యేష్ఠకనిష్ఠభ్రాతృ	"	౪. బుధ	"
౯. మృషా	"	౫. బృహస్పతి	"
౧౦. భర్తృ	142	౬. శుక్ర	"
౧౧. సపత్నీ	"	౭. శనైశ్చర	143
<b>బ్రహ్మదిదేవతాహస్తలక్షణాని.</b>		౮. రాహు	"
౧. బ్రహ్మహస్తలక్షణమ్.	143	౯. కేతు	"
౨. శంఖు	"	<b>దళావతారహస్తలక్షణాని.</b>	
౩. విష్ణు	"	౧. మత్స్యావతారహస్త	
౪. సరస్వతీ	"	లక్షణమ్	148
౫. పార్వతీ	"	౨. కూర్మావతార	149
౬. లక్ష్మీ	144	౩. వరాహావతార	"
౭. విఘ్నేశ్వర	"	౪. నృసింహావతార	"
౮. పద్మభ	"	౫. వామనావతార	150
౯. మన్మథ	"	౬. పరశురామావతార	"
౧౦. ఇంద్ర	145	౭. రఘురామావతార	"
౧౧. అగ్ని	"	౮. బలరామావతార	"
౧౨. యమ	"	౯. కృష్ణావతార	151

విషయము.	పుట.	విషయము.	పుట.
౧౦. కల్యణవతారహస్తలక్షణమ్	151	నారంగలికుచవృక్షహస్తా	160
౧౧. రాక్షసహస్తలక్షణమ్	„	పనసబిల్వవృక్షహస్తా	„
చతుర్వర్ణహస్తలక్షణాని.		పునాగవృక్షహస్తా	161
బ్రాహ్మణహస్తలక్షణమ్	151	మందారపకుళవృక్షహస్తా	„
క్షత్రియ	152	వటార్జునవృక్షహస్తా	„
వైశ్య	„	పాటలీహింతాలవృక్షహస్తా	„
శూద్ర	„	శ్రూగవృక్షహస్తా	„
గ్రంథాంతరస్థప్రసిద్ధరాజహస్త		చమ్పకవృక్షహస్తా	„
లక్షణాని	153	ఖదిరవృక్షహస్తా	162
		శమీవృక్షహస్తా	„
సప్తసముద్రహస్తలక్షణాని		అశోకవృక్షహస్తా	„
౧. లవణసముద్రహస్తలక్షణమ్	156	సిందునారవృక్షహస్తా	„
౨. ఇక్షుసముద్ర	„	ఆమలకవృక్షహస్తా	„
౩. సురాసముద్ర	„	కురవకవృక్షహస్తా	163
౪. సర్పిసముద్ర	157	కపిత్థవృక్షహస్తా	„
౫. దధిసముద్ర	„	కేతకీవృక్షహస్తా	„
౬. క్షీరసముద్ర	„	శింశపావృక్షహస్తా	„
౭. శుద్ధోదకసముద్ర	„	నిమ్మసాలవృక్షహస్తా	„
ప్రసిద్ధనదీహస్తలక్షణాని	158	పారిజాతవృక్షహస్తా	164
గంగానదీహస్తలక్షణాని	„	తింత్రణీజమ్బూనృక్షహస్తా	„
౧. ఊర్ధ్వలోకహస్తలక్షణమ్	159	పాలాశరసాలవృక్షహస్తా	„
౨. అధోలోక	„		
వృక్షభేదానాం హస్త		అథ సింహాదిమృగానాం	
లక్షణాని.		హస్తలక్షణాని.	
అశ్వత్థవృక్షహస్తా	160	౧. సింహహస్తలక్షణమ్	164
కదళీవృక్షహస్తా	„	౨. వ్యాఘ్ర	165
		౩. సూకర	„

విషయము.	పుట.	విషయము.	పుట.
౪. కపిహస్తలక్షణమ్	165	౫. గండభేరుండహస్తలక్షణమ్	170
౫. భల్లూక	"	౬. చాతక	171
౬. మార్జర	166	౭. కుక్కుట	"
౭. చమరీమృగ	"	౮. క్రోకిల	"
౮. గోధా	"	౯. వాయస	"
౯. శల్యమృగ	"	౧౦. కురర	172
౧౦. కురంగ	167	౧౧. శుక	"
౧౧. కృష్ణసార	"	౧౨. సారస	"
౧౨. గోకర్ణ	"	౧౩. బక	"
౧౩. మూషిక	"	౧౪. క్రాంచపక్షి	"
౧౪. గిరికా	"	౧౫. భద్రోత్త	173
౧౫. శశ	168	౧౬. భ్రమర	"
౧౬. వృశ్చిక	"	౧౭. మయూర	"
౧౭. శునక	"	౧౮. హంస	"
౧౮. ఉష్ట్ర	"	౧౯. చక్రవాక	"
౧౯. ఆజ	169	౨౦. క్రోయష్టిక	17
౨౦. గార్దభ	"	౨౧. వ్యాఖి	"
౨౧. వృషభ	"		
౨౨. ధేను	"		
		అథ జలజస్తుహస్త లక్షణాని.	
అథ పక్షిహస్తలక్షణాని.			
౧. పారావతహస్తలక్షణమ్.	170	౧. భేకహస్తలక్షణమ్	174
౨. కపోత	"	౨. కుశీర	175
౩. శశాదన	"	౩. రక్తపాయి	"
౪. ఉలూక	"	౪. నక	"
		౫. దుణ్ణుభ	"



శ్రీ రస్తు.  
నందికేశ్వర ప్రాక్తం  
అభినయ దర్పణమ్.

ఇష్టదేవతాస్థానా.

శ్లో. ఆజ్ఞికం భువనం యస్య వాచికం సర్వవాఙ్మయమ్,  
ఆహార్యం చంద్రతారాది తం వందే సాత్త్వికం శివమ్. 1

తా. ఎవనికి భువనము అంగికాభినయమో, వాగ్రూపములైనవియెల్ల  
నెవనికి వాచికాభినయమో, చంద్ర తారాదులు ఎవనికి ఆహార్యాభినయమో,  
అటువంటి సత్త్వప్రధానుడగు శివునికి నమస్కరించెదను.

ఇన్ద్ర) ఉవాచ:—

కళ్యాణాచలవాసాయ కరుణారససింధవే,  
నమోఽస్తు నందికేశాయ నాట్యశాస్త్రాధదాయినే. 2

తా. ఇంద్రుడు:— కైలాసపర్వతనిలయుండును, దయాసముద్రు  
డును, నాట్యశాస్త్రాధిపతుండునైన నందికేశ్వరునికి నమస్కరించెదను.

నందికేశ్వర ఉవాచ:—

స్వాగతం తే సురాధీశ కుశలం త్రిదివౌకసామ్,  
కిమర్థమాగతం బ్రూహి భవతా మమ సన్నిధౌ. 3

తా. నందికేశ్వరుడు:—ఓయింద్రుడా! నీకు స్వాగతము. స్వర్గ  
వాసులందరికిని ఊమమా? నీరాకకు కారణమేమి?

ఇన్ద్ర) ఉవాచ:—

త్వదీయకృపయా పూర్వం నాట్యశాలామలజ్కృతామ్,  
త్వదీయ నర్తక సోఽయం త్వత్కృపామభివాఞ్ఘతి. 4

తా. ఇంద్రుడు:—ఓయి నంది కేశ్వరుడా! తొల్లి నీకృపారసముచే నలంకరింపబడిన నర్తనకాలకథివతియైన యీ నీ నర్తకుడు నీదయను గోరి వచ్చియున్నాడు.

నన్దికేశ్వర ఉవాచ:—

మయా విధేయం కిం తస్య వద వాసవ తత్త్వతః,

తా. నందికేశ్వరుడు:—ఓయింద్రుడా! నీకు నాచేతఁ జేయఁదగిన దేమి చెప్పము.

ఇన్ద్ర) ఉవాచ:—

దై తేయనాట్యశాలాయాం నర్తకో నటశేఖరః. 5  
తం విజేతుమయం నాట్యవినోదైః క్రమవేదిభిః,  
భవద్విరచితం గ్రంథం భరతార్ణవమిచ్ఛతి. 6

తా. ఇంద్రుడు:—అసురనాట్యకాలయందు నటశేఖరుఁ డనెడు నటుఁడు గలఁడు. నాట్యక్రమములను దేటపరచు వినోదములచే వానిని జయించుటకు మీచే రచియింపబడిన భరతార్ణవమనెడు గ్రంథము నపేక్షించుచున్నాను.

వన్దికేశ్వర ఉవాచ:—

చతుస్సహస్రసంఖ్యాకైర్ద్రంధైశ్చ పరిపూరితమ్,  
భరతార్ణవశాస్త్రస్తు సుమతే శృణు సాదరమ్. 7

తా. నందికేశ్వరుఁడు:—ఓయిం ద్రుఁడా! నాలుగువేల గ్రంథములు గల భరతార్ణవ మనెడు గ్రంథమును తెలియఁజెప్పెదను. నీవవహితుఁడవై వినుము.

ఇన్ద్ర) ఉవాచ:—

నన్దికేశ శ దయామూర్తే విస్తరాత్సంవిహాయ మే,  
సంక్షిప్య నాట్యశాస్త్రార్థం క్రమపూర్వముదాహర. 8

తా. ఇంద్రుఁడు:—దయామూర్తివైన నందికేశ్వరుఁడా! ఈ గ్రంథమును సంగ్రహించి నాట్యశాస్త్రార్థములను యథాక్రమముగా నాకుఁ జెప్పుము.

నన్దికేశ్వర ఉవాచ:—

వదామి సుమతే దేవ సంక్షిప్య భరతార్ణవమ్,  
దర్పణాఖ్యమిదం సూక్ష్మ మవధారయ సాదరమ్. 9

తా. నందికేశ్వరుఁడు:—ఓయిం ద్రుఁడా! భరతార్ణవమనెడు గ్రంథమునకు సంక్షేపమగు దర్పణమను నీ గ్రంథమును జెప్పెదను దీనిని శ్రద్ధా భువై వినుము.

నాట్యం నృత్తం నృత్యమితి మునిభిః పరికీర్తితమ్,

తా. ఓయిం ద్రుఁడా! ఋషులు నాట్యము, నృత్తము, నృత్యము నని మూఁడువిధములఁ జెప్పుచున్నారు.

నాట్యం తన్నాటకేష్వేవ యోజ్యంపూర్వక థాయుతమ్. 10

తా. నాట్యమనునది నాటకమునందు మాత్రము పూర్వకథతోడ విని యోగింపఁదగినది.

రసభావవిహీనం తు నృత్తమిత్యభిధీయతే,

తా. రసభావములు లేక తాళలయాశ్రయమైయుండునది నృత్యము.

రసభావవ్యంజకాదియుతం నృత్యమితీర్యతే. 11

తా. నృత్యమనగా రసము, భావము మొదలగువానితోఁ గూడి యుండునది.

వీతత్రయం ద్విధా భిన్నం లాస్యతాణ్డవసంజ్ఞకమ్,

తా. ఈనాట్య నృత్య నృత్యములుమూఁడును మరల లాస్యమనియు, తాండవమనియు రెండువిధములుగా విభజింపఁబడియున్నవి.

సుకుమారం తు తల్లాస్య ముద్ధతం తాణ్డవం విదుః. 12

తా. సుకుమార మగునది లాస్యమును, ఉద్ధతమగునది తాండవమును నని చెప్పదురు.

ద్రష్టవ్యే నాట్యనృత్యే చ పర్వకాలే విశేషతః,

తా. నాట్యనృత్యములు రెండును పర్వకాలములయందు ముఖ్యముగ చూడఁదగినవి.

నృత్యం తత్ర న రేన్ద్రాణా వభిషేకే మహోత్సవే. 13

యాత్రాయాం దేవయాత్రాయాం వివాహేప్రియసజ్జమే,

నగరాణా మగారాణాం ప్రవేశే పుత్రజన్తని. 14

శుభార్థిభిః ప్రయోక్తవ్యం మాజ్ఞశ్యం సర్వకర్తసు,

తా. మీదఁ జెప్పఁబడినమూఁటిలో మూఁడవదియు మంగళప్రదము నగు నృత్యము రాజపట్టాభిషేకము, తిరునాళ్లు, ఊరేగింపు, దేవునియూరే గింపు, పెండ్లి, మిత్రసమాగమము, పురప్రవేశము, గృహప్రవేశము, పుత్రోత్సవము వీనియందు ప్రయోగించవలయును.

ఋగ్యజుస్సామవేదేభ్యో వేదాచ్ఛాఽథర్వణాత్త్రమాత్.



వాద్యం చాభినయం గీతం రసాన్ సజ్జల్యాయా పద్మభూః,  
వ్యరీరచచ్చాస్త్రమిదం ధర్మ కామాదిసిద్ధిదమ్. 16

దుఃఖా త్రిశోకనిర్వేదభేదవిచ్ఛేదసాధనమ్,  
అపి బ్రహ్మ పరానందాదిదమప్యధికం భవేత్. 17

తా. పూర్వకాలమునందు బ్రహ్మదేవుఁడు ఋగ్వేదమునుండి వాద్యమును, యజుర్వేదమునుండి యభినయమును, సామవేదమునుండి గానమును, అథర్వణవేదమునుండి రసములను సంగ్రహించి యా శాస్త్రమును రచించెను. ఇది ధర్మార్థకామమోక్షముల నిచ్చునదియ కాక దుఃఖము, ఆత్మి, శోకము, నిర్వేదము, భేదము మొదలైనవానిని బోగొట్టునదియు నగును. మరియు నిది బ్రహ్మానందమునకంటె నధికమగు నానందమును గలుగఁజేయును. (కలహవస్తునాశ ప్రయత్నభంగాదులచేతఁ గలుగునది దుఃఖము. ఇతరులుచేయు హింసాదులచేతఁ గలుగునది ఆత్మి. బంధుమరణము మొదలగువానిచేత సంభవించునది శోకము. తనకిష్టవస్తుప్రాప్తి చేకూరనపుడును సారహీనత తోచినపుడును కలుగునది నిర్వేదము. గతశోకకృత్యములను తలఁచినపుడు పుట్టునది భేదము.)

తత్ర నృత్యం మహారాజసభాయాం కల్పయేత్సదా,

తా. ఈమీఁదఁ జెప్పిన మూఁటియందును నృత్యము మహారాజసభలలో నెల్లప్పుడును సంతోషముతో జరపుచుండవలయును.

స భా ల క్ష ణ మ్.

సభాకల్పతరుర్భృతి వేదశాఖోపశోభితః,  
శాస్త్రపుష్పసమాక్షిణ్ణో విద్వద్భ్రమరసంయుతః. 18

తా. సభయనెడి కల్పవృక్షము, వేదములనెడి కొమ్మలచేత ప్రకా

శించునదియు, శాస్త్రములనెడి పుష్పములచేత నిండుకొన్నదియును, విద్వాంసులనెడి తుమ్మెదలతోఁ గూడినదియునై వెలుఁగుచున్నది.

సత్యాచారసభా గుణోజ్జ్వలసభా సద్ధర్మకీర్తిస్సభా  
వేదాలక్ష్మితరాజపూజితసభా వేదాంతవేద్యా సభా,  
వీణావాణివిశేషలక్షితసభా విఖ్యాతవీరా సభా  
రాజద్రాజకుమారశోభితసభా రాజత్ప్రకాంతిస్సభా. 19

తా. సత్యముతప్పక నడపువారుగలదియును, సద్గుణములచే మెరయునదియును, మంచిధర్మమును కీర్తియును గలిగినదియు, వేదముచదివిన రాజులచేత పూజింపఁబడునదియు, వేదాంతము నెఱిగినదియు, వీణా గానము, వాచిక గానము మొదలగువానితోఁ గూడినదియు, ప్రసిద్ధ వీరులు గలదియు, తేజస్సుచేత వెలుఁగుచున్న రాజకుమారులచేత ప్రకాశించునదియు సభ అనఁబడును. అనఁగా సభయనునది యిన్నిలక్షణములును గలదయి యుండవలయుననుట.

విద్వాంసగ కవయో భట్టాః గాయకాగ్ పరిహాసకాః,  
ఇతిహాసపురాణజ్ఞా స్సభాసప్తాజ్గలక్షణమ్. 20

తా. విద్వాంసులు, కవులు, పెద్దలు, గాయకులు, పరిహాసకులు, ఇతిహాసములను తెలిసినవారు, పురాణములను తెలిసినవారు అని యిట్లు సభ కేడంగములు.

సభానాయకలక్షణమ్.

శ్రీమాన్ ధీమాన్ వివేకీ వితరణనిపుణో  
గానవిద్యాప్రవీణః,  
సర్వజ్ఞగ కీర్తిశాలీ సరసగుణయుతో  
హావభావేష్వభిజ్ఞః,  
మాత్స్యర్యాద్యైర్విహీనః ప్రకృతిహితసదా  
చారశీలో దయాళుః,

ధీరోదాత్తః కలావాన్ నృపనయచతురో

౨ సౌ సభానాయకస్యాత్.

21

తా. సంపదగలవాఁడును, బుద్ధిమంతుఁడును, యుక్తాయుక్తవివేకము గలవాఁడును, దానశీలుఁడును, గానవిద్యయందు నేర్పుగలవాఁడును, సర్వజ్ఞుఁ డును, కీర్తిశాలియు, సరసగుణములుగలవాఁడును, హావభావములఁ దెలిసిన వాఁడును, మాతృర్యాది దుర్గుణములు లేనివాఁడును, ఆయాకాలమునకుఁ దగిన మంచినడవడికల నెఱిఁగినవాఁడును, దయగలవాఁడును, ధీరోదాత్తుఁ డును, విద్వాంసుఁడును, రాజనీతియందు చతురుఁడును నగువాఁడు సభా నాయకుఁడు కాఁదగును. (శ్లో. గ్రీవారేచకసంయుక్తో భ్రూనేత్రా దివిలాస కృత్, భావ ఈషత్ప్రకాశోయ స్సహావ ఇతి కథ్యతే. — అనఁగా మనోగత భావమును సంజ్ఞలు మొదలగువానిచేఁ దెలుపుట హావము. శ్లో. నిర్వికారస్య చిత్తస్య భావస్యాస్య దతివిక్రియా. వికారరహితమగు చిత్తమున కత్యంతవికారము కలుగుట భావము. శ్లో. గమ్భీరస్సారసమ్పన్నః కృపావానవికత్థనః, పరకీయగుణగ్రాహీ ధీరోదాత్తస్సకథ్యతే. గంభీరుఁడును — అనఁగా కోపసంతోష ములయందు మార్పుచెందనివాఁడును, దేహబలముగలవాఁడును, పరులదుఃఖ మును జూచి యోర్వలేనివాఁడును, తన్నుఁదాఁ బొగడుకొననివాఁడును, ఇతరులగుణములను గ్రహించువాఁడును నైనవాఁడు ధీరోదాత్తనాయకుఁడు.)

మ స్త్రీ ల ఊ ణ మ్.

నిత్యంచ స్థిరభాషిణో గుణపరా శ్రీమద్యశోలమ్పటాః  
భావజ్ఞా గుణదోష భేదనిపుణా శ్శృంగారలీలారతాః,  
మధ్య స్థానయకోవినాస్సహృదయాస్సత్పణ్డితా భాన్తితే  
భూపా భేదవిచక్షణాస్సుకవయో యస్య ప్రభోర్తంత్రీణః.

తా. మాటనిలుకడగలవారును, సద్గుణములను గ్రహించువారును,

కీర్తికాములును, భావము తెలిసికొనువారును, గుణదోషములను పరిశీలించుట  
యందు సమర్థులును, శృంగారలీలాసక్తులును, పక్షపాతము లేనివారును,  
నీతివికారదులును, మంచిమనస్సుగలవారును, మంచిపండితులును, భేద చతురు  
లును, కవులును అగుమంత్రులు ఏప్రభువుదగ్గర గలరో యాప్రభువు వృద్ధి  
పొందఁగలవాఁడు.

ర జ్జ ల ళ్ డ ణ మ్.

వీవం విధస్సభానాథః ప్రాజ్ఞుభో నివసేన్తుదా,  
వసేయుః పార్శ్వత స్తస్య కవిమన్త్రిసుహృజ్జనాః. 23

తా. ఇట్టి సభానాయకుఁడు సంతోషముతో తూర్పుముఖముగాఁ  
గూర్చుండఁగా వాని కిరువైపుల, కవి మన్త్రి సుహృజ్జనము లుండవలయును.

తదగ్రే నటనం కార్యం తత్ఫలం రజ్జముచ్యతే.

తా. ఆరాజునకెదుట నటనము చేయవలయును. ఆఫలము రంగ  
మనఁబడును.

రంగమధ్యే స్థితే పాత్రే తత్సమీపే నటోత్తమః,  
దక్షిణే తాళధారి చ పార్శ్వద్వంద్వే మృదజ్జికౌ. 24

తయోర్మధ్యే గీతకార శ్శ్రుతికార స్తదన్తరే,  
వీవం తిష్ఠేత్క్రమేణైవ నాట్యాదౌ రంగమణ్ణపే. 25

తా. రంగమంటపమునడుమ పాత్రముండఁగా దాని వెంబడి నటోత్త  
ముఁడును, కుడివైపు తాళగాఁడును, ఇరుప్రక్కలను మద్దెలగాఁడును, వారి  
నడుమ పాత్రము ననుసరించి గాయకులును, వారికి వెనుక శ్రుతిపోయు  
వాఁడును, ఇట్లు వరుసగా నుండవలయును.

పా త్ర ల ళ్ డ ణ మ్.

తస్మి రూపవతీ శ్యామా పీనోన్నతపయోధరా,

ప్రగల్భా సరసా కాంతా కుశలా గ్రహమోక్షయోః. 26

చార తాళ లయాభిజ్ఞా మణ్డలస్థానపణ్డితా,  
హస్తాంగస్థాననిపుణా కరణేషు విలాసినీ. 27

విశాలలోచనా గీతవాద్యతాళానువర్తినీ,  
పరార్థభూషాసమ్పన్నా ప్రసన్నముఖపక్కజా. 28

నాఽతిస్థూలానాఽతికృశా నాఽత్యుచ్చానాఽతివామనా,  
వీవంవిధగుణోపేతా నర్తకీ సముదాహృతా. 29

తా. నటించెడుపాత్రము రూపవతియు, యకావనమధ్యస్థురాలును, బలిసి  
నిక్కిన పాలిండ్లుగలదియు, ప్రాధయు, రసికురాలును, మనోహారిణియు,  
పట్టువిడుపులందు సమర్థురాలును, తాళలయగతులను చెలిసినదియు, మండల  
స్థాననృత్యమందు పండితురాలును, హస్తవిన్యాసాంగవిన్యాసములయందు  
నేర్పుగలదియు, కరణములయందు చాకచక్యముగలదియు, వికాలములగు  
కన్నులుగలదియు, గీతవాద్యతాళముల ననుసరించి నడచునదియు, వెలగల  
సొమ్ములు ధరించినదియు, ప్రసన్నముఖముగలదియు, మిగుల లావైనదిగాని  
మిగుల పొడువైనదిగాని మిగుల చిక్కినదిగాని మిగులపొట్టిదిగాని కానిది  
యునై యుండవలెను.

అ పా త్ర ల ఊ ణ మ్.

పుష్పాక్షీ కేశహీనా చ పీనోష్ఠీ లమ్బకస్తనీ,  
అతిస్థూలాఽప్యతికృశాఽప్యత్యుచ్చాఽప్యతివామనా. 30

కుబ్జా చ స్వరహీనా చ వేశ్యా నాట్యవివర్జితా,

తా. పూలుపడియున్నకన్నులుగలదియు, తలవెండ్రుకలులేనిదియు,  
బలిసిన పెదవులుగలదియు, వ్రేలబడినస్తనములుగలదియు, మిక్కిలి బలిసి  
నదియు, మిక్కిలి చిక్కినదియు, మిక్కిలి పొట్టిదియు, గూనుగలదియు,  
హీనస్వరముగలదియు నగువేశ్య నాట్యమునకుఁ దగినదికాదు.

కి జ్జీ ణీ ల ట్టణ మ్.

కిజ్జీణ్యాః కాంస్యరచితాః తామ్రేణ రజతేన వా. 31

సుస్వరాశ్చ సురూపాశ్చ సూక్ష్మా నక్షత్ర దేవతాః,  
బద్ధయే న్నీలసూత్రేణ గ్రంథిభిశ్చ సమన్వితమ్. 32

శతద్వయం శతం వాఽపి పాదయోర్నాట్యకర్తణి,  
శతంవా దక్షిణే పాదే ద్విశతం వామపాదకే. 33

తా. గజ్జెలు కంచువిగానైనను, రాగివిగానైనను, వెండివిగానైనను ఉండవలయును. అవి మంచిస్వరముగలవిగాను, అందమయినవిగాను, చిన్నవిగాను ఉండవలెను. నక్షత్రాధిదేవతగల అట్టి గజ్జెలను నల్లదారమునఁ గ్రుచ్చి గజ్జెగజ్జెకు ముడివేయవలయును. నాట్యమాడెడి కాలములయందు పాత్రము కాళ్ళలో ఇన్నురిన్నురుగాని నూరునూరుగాని గజ్జెలుండవలయును. లేనిచో కుడికాలియందు నూరును, ఎడమకాలియందు దిన్నూరునైన నుండవలయును.

న ట ల ట్టణ మ్.

రూపవాణ్ మధురాభాషీ కృతీ వాగ్నీ పటుస్తథా,  
కులాంగనాసుతశ్చైవ శాస్త్రజ్ఞో మధురస్వరః. 34

గీతవాద్యాదిన్యత్యజ్ఞో సిద్ధకః ప్రతిభానవాణ్,  
ఏతాదృశగుణైర్మ్యక్తో నట ఇత్యుచ్యతే బుద్ధైః. 35

తా. చక్కనివాఁడును, ఇంపుగమాటలాడువాఁడును, బండితుఁడును, మాటకారియు, సమర్థుఁడును, కులాంగనాసుతుఁడును, భరతశాస్త్రపరిజ్ఞానముగలవాఁడును, మంచికారీరముగలవాఁడును, గానవాద్యన్యత్యాదులలో పూర్ణజ్ఞానముగలవాఁడును, పట్టుగలిగినవాఁడును, కల్పనాశక్తిగలవాఁడు నగు వాఁడు నటుఁడని పెద్దలు చెప్పుదురు.



పాత్ర బహిఃప్రాణాః.

మృదంగశ్చ సుతాళౌచ వేణుర్గీతి స్తతశ్శృతిః,  
 వకవీణా కింకీణీ చ గాయకశ్చ సువిశ్రుతః. 36  
 ఇత్యేవ మన్వయజ్ఞైశ్చ పాత్రప్రాణా బహిస్తన్వన్తౌః,

తా. మృదంగము, మంచినాదముగల తాళములు, పిల్లనగ్రోవి, పాట, శ్రుతి, వీణ, గజ్జెలు, ప్రఖ్యాతుడైన గాయకుఁడు అనునవి నాట్యము చేసెడు పాత్రమునకు బహిఃప్రాణములని చెప్పబడును.

పాత్రాంతరప్రాణాః.

జవస్థిరత్వరేఖా చ భ్రమరీ దృష్టిరశ్రమః. 37  
 మేధా శ్రద్ధావచోగీతి స్త్వన్తఃప్రాణా దశస్త్వన్తౌః,

తా. వడి, నిలుకడ, సమత్వము, చపలత్వము, చూపు, శ్రమము లేమి, బుద్ధి, శ్రద్ధ, మంచిమాటలు, పాట ఈపదియును అంతరప్రాణము లనఁబడును.

నీచనాట్యలక్షణమ్.

అకృత్వా ప్రార్థనం పాత్రమాచ రేద్యది నాట్యకమ్. 38  
 తన్నాట్యం నీచ మిత్యాహుర్నాట్యశాస్త్రవిచక్షణాః,

తా. నటించెడిపాత్రము ఇష్టదేవతాప్రార్థనము మొదలగువానిని చేయకయే చేయునాట్యము నీచనాట్యమని నాట్యశాస్త్రజ్ఞులు చెప్పుదురు.

నీచనాట్యదర్శనఫలమ్.

నీచపాత్రకృతం నాట్యం యది పశ్యంతి మానవాః. 39  
 పుత్రహీనా భవిష్యంతి జాయంతే పశుయోనిషు,

తా. నాట్యవర్జితపాత్ర చే చేయఁబడిన నాట్యమును జూచిన జనులు  
పుత్రహీనులై పశుయోనియందు జనింతురు.

నా ట్య క్ర మః.

తస్మాత్సర్వం సమాలోచ్య పూర్వకై ర్యదుదాహృతమ్. 40  
దేవతాస్థానాదీని కృత్వా నాట్యముపక్రమేత్,

తా. ఆకారణమువలన, పూర్వులచేత నాట్యవిషయమునం దేమేమి  
చెప్పఁబడియున్నదో, వానినెల్లను చక్కఁగా తెలిసికొని దేవతాస్థానాదు  
లనుచేసి నాట్యమునకు ప్రారంభింపవలయును.

కంఠేనాఽఽలమ్బయేద్గీతం హస్తేనాఽర్థం ప్రదర్శయేత్. 41  
చక్షుర్భ్యాందర్శయేద్భావం పాదాభ్యాంతాళమాచరేత్,

తా. నటించుపాత్రము కంఠముచేత గానమును, హస్తాభినయముచే  
దానియర్థమును, నేత్రములచే అందలిభావమును, కాళ్లతో తాళమును నడప  
వలయును.

యతోహస్తస్తతో దృష్టిర్యతో దృష్టిస్తతో మనః. 42  
యతో మనస్తతో భావో యతో భావస్తతో రసః,

తా. ఎచ్చటహస్తము వినియోగింపఁబడునో అచ్చట దృష్టియు,  
ఆదృష్టియున్నచోటనే మనస్సును, మనస్సున్నచోటనే భావమును, ఆభావ  
మున్నచోటనే రసమునుండును.

అభినయలక్షణమ్.

అత్ర త్వభినయస్యైవ ప్రాధాన్యమితి కథ్యతే. 43

తా. రసభావాది పరిజ్ఞానవిషయమం దభినయమే ముఖ్యమని చెప్పఁ  
బడుచున్నది.



అభినయశబ్దవ్యుత్పత్తిః.

అభిపూర్వస్య నీళ్ ధాతో రాఖ్యానార్థస్య నిర్ణయః,  
యస్తాత్పదార్థాన్నయతి తస్తా దభినయస్త్వప్రతః. 44.

తా. అభియను నువసర్గము పూర్వమునందుఁగల 'నీ' యను ధాతువు నకు చెప్పుట అని యర్థము. పదార్థములను తెలుపునది గాన నిది యభినయ మని పిలువఁబడును.

గ్రంథాంతరే.

అభివ్యంజన్విభావానుభావాదీన్ నాటకాశ్రయాన్,  
ఉత్పాదయన్ సహృదయే రసజ్ఞానం నిరంతరమ్. 45

అనుకర్తుస్థితో యోఽర్థో ఽభినయసోఽభిధీయతే,

తా. నాటకాశ్రయములయిన విభావానుభావాదులను తెలియఁ జేయునట్టిదియు, రసికుల మనములకు నిరంతరము రసజ్ఞానమును కలుగఁ జేయునట్టిదియు, అనుకర్తృనిష్ఠమునగు అర్థము అభినయమనఁబడును.

ఆజ్ఞోవాచికస్తద్వదాహార్య సాత్త్వికగపరః. 46

చతుర్థాఽభినయస్తత్ర చాఽఽజ్ఞోఽజ్ఞేర్నిదర్శితః,

వాచా విరచితగకావ్యనాటకాదిషు వాచికః. 47

అహార్యో హారకేయూరవేషాదిభిరలక్ష్మితః,

సాత్త్వికసాత్త్వికై ర్భవై ర్భవజ్ఞైశ్చ నిదర్శితః. 48

తా. ఈయభినయము అంగికము, వాచికము, అహార్యము, సాత్త్వికము నని నాలుగువిధములు గలది. అందు అంగములచేతఁ జూపఁబడునది అంగికము. మాటలచేతఁ దెలుపఁబడునది వాచికము, ఇది కావ్యనాటకాదుల.

యందుఁ గానఁబడుచున్నది. హారకేయూరారుదుల నలంకరించుకొనుట ఆహార్యము. సాత్త్వికాదిభావములచే నెరవేర్పఁబడునది సాత్త్వికము. అని భావజ్ఞులచేతఁ జెప్పఁబడుచున్నది.

అజ్ఞీకాభినయ త్రైవిధ్యమ్.

తత్రాఽఽజ్ఞీకోఽజ్ఞప్రత్యజ్ఞోపాజ్ఞభేదాత్రిధా మతః,

తా. అంగికాభినయము, అంగాభినయము, ప్రత్యంగాభినయము, ఉపాంగాభినయము నని మూఁడువిధములుగలది.

అం గా ని.

అంగాన్యత్ర శిరోహస్తా కక్షౌ పార్శ్వకటీతటా. 49

పాదావితి షడుక్తాని గ్రీవామప్యపరే జగుః,

తా. తల, చేతులు, చంకలు, పార్శ్వములు, నడుము, పాదములు ఈ యారును అంగములనఁబడును. కొందరు కంఠమును సయితము అంగమని చెప్పెదరు.

ప్ర త్యం గా ని.

ప్రత్యంగానిత్వథస్కంధౌ బాహూప్యష్టం తథోదరమ్. 50

ఊరూ జఙ్ఘే షడిత్యాహు రపరే మణిబన్ధకౌ,

జానునీ కూర్పరమితి త్రయమప్యధికం జగుః. 51

తా. మూఁపులు, భుజములు, వీపు, కడుపు, తొడలు, పిక్కలు ఈ యారును ప్రత్యంగాములు. కొందరు మణికట్టు, మోఁకాళ్లు, మోఁచేతులును సూడ ప్రత్యంగాములని చెప్పెదరు.

ఉ పాం గా ని.

దృష్టిభ్రూపుటతారాశ్చ కపోతౌ నాసికా హనుః,

అధరో దశనా జిహ్వ చుబుకం వదనం శిరః. 52

ఉపాంగాని ద్వాదశై తాన్యన్యాన్యంగాని సంతి చ,  
 పార్షిగుల్భా తథాఽఙ్గుశ్యః కరయోః పదయోస్తవే. 53  
 వతాని పూర్వశాస్త్రానుసారేణోక్తాని వై మయా,

తా. చూపు, టెప్పలు, నల్లగుడ్డు, చెక్కిళ్ళు, ముక్కు, దవుడలు, అధరము, దంతములు, నాలుక, గడ్డము, మొగము, శిరస్సు ఈ పండ్రిండును ఉపాంగములు. వీని అంగాంతరములుగా గుదికాలు, చీలమండ, కాళ్ళచేతులవేళ్లు, అరచేతులు, అరకాళ్లు. ఇవి పూర్వశాస్త్రము ననుసరించి నాచేత చెప్పబడినవి.

అంగానాం చలనాదేవ ప్రత్యఙ్గోపాఙ్గయోరపి. 54  
 చలనంప్రభవే తస్మాత్సర్వేషాం నాఽత్రలక్షణమ్,

తా. అంగములు చలించుటవలననే ప్రత్యఙ్గోపాంగములకును చలనము కలుగును. కాబట్టి వీని కన్నిటికిని వేరువేరుగా లక్షణములు చెప్పలేదు.

నృత్యమాత్రోపయోగ్యాని కథ్యంతే లక్షణైఃక్రమాత్.  
 ప్రథమం తు శిరోభేదః దృష్టిభేదస్తతః పరమ్,  
 గ్రీవాహస్తా తతః పశ్చాత్క్రమేణైవం ప్రదర్శ్యతే. 56

తా. నృత్యమున కుపయోగించునవి మాత్రము లక్షణయొక్కముగఁ జెప్పబడును. మొదట శిరోభేదము, తరువాత దృష్టిభేదము, పిమ్మట గ్రీవాభేదము, అటుపిమ్మట హస్తభేదము నీవిధముగ వివరింపబడును.

అథ నవవిధశిరోభేదా లక్ష్యస్తే.

సమముద్వాహితమధోముఖమాలోలితం ధుతమ్,  
 కమ్పితఞ్చ పరావృత్త ముత్తిప్తమ్పరివాహితమ్. 57

నవధా కథితం శీర్షం నాట్యశాస్త్రవిచక్షణైః,

తా. సమము, ఉద్వాహితము, అధోముఖము, ఆలోభితము, ధుతము, కంపితము, పరావృత్తము, ఉత్తిష్టము, పరివాహితము నని శిరో భేదములు తొమ్మిది.

౧. సమము :—

నిశ్చలం సమమాఖ్యాతమున్న త్యానతివర్జితమ్. 58

తా. క్రిందికి వంపక, మీదికెత్తక నిశ్చలముగ నుంపఁబడునది సమశిరస్సు.

వినియోగము :—

నృత్తారమ్భే జపాదౌ చ గర్వే ప్రణయకోపయోః,  
స్తమ్భనేనిష్క్రియాత్వేచ సమశీర్షముదాహృతమ్. 59

తా. నృత్తారంభము, జపాదులు, గర్వము, ప్రీతి, కోపము, స్తంభించి యుండుట, క్రియారహితత్వము— వీనియం దీశిరస్సు ఉపయోగింపఁ బడును.

౨. ఉద్వాహితము :—

ఉద్వాహితశిరో జ్ఞేయ మూర్ధ్వభాగోన్నతం శిరః,

తా. మీదికెత్తి నిలుపఁబడునది యుద్వాహితశిరము.

ధ్వజే చంద్రేచ గగనే పర్వతే వ్యోమగామిషు. 60

తుజ్జవస్తుని సంయోజ్య ముద్వాహితశిరో బుధైః,

తా. ధ్వజము, చంద్రుఁడు, ఆకాశము, పర్వతము, ఆకాశమున సంచరించెడువస్తువులు, ఎత్తైనపదార్థము—వీనిని చూచుటయందు ఈశిరస్సు వినియోగింపఁబడును.

3. ఆధోముఖము:—

అధస్తాన్నమితం వక్త్ర మధోముఖమితీరితమ్. 61

తా. క్రిందికి వంపబడిన శిరస్సు ఆధోముఖ మనబడును.

వినియోగము:—

లజ్జాభేదప్రణామేషు దుశ్చింతా మూర్ఛయోస్తథా,  
అధస్థితార్థనిర్దేశే యుజ్యతే జలమజ్జనే. 62

తా. సిగ్గు, భేదపడుట, మ్రొక్కుట, దురాలోచనచేయుట, మూర్ఛిల్లుట, క్రిందుగా నుండుపదార్థమును చూచుట, నీటమునుగుట వీనియందు ఈ శిరస్సు ఉపయోగింపబడును.

౪. ఆలోలితము:—

మణ్డలాకారవద్భ్రాంత మాలోలితశిరో భవేత్,

తా. చక్రాకారముగాఁ ద్రిప్పబడునది ఆలోలితశిర మనబడును.

వినియోగము:—

నిద్రోద్వేగే గ్రహావేశే మదే మూర్ఛాతురే తథా. 63  
భ్రమణేచ వికల్పాదౌ హాస్యేచాఽఽలోలితం శిరః,

తా. తూగాడుట, దయ్యముసోకుట, మదము, మూర్ఛపోయిన వాఁడు, గిరగిరతిరుగుట, వికల్పాదులు, నవ్వు వీనియందు ఈ శిరస్సు ఉపయోగింపబడును.

౫. ధుతము:—

వామదక్షిణభాగే తు చలితం తద్ధుతం శిరః. 64

తా. ఎడమ కుడిపక్కలకు కదలింపబడునది ధుతశిర స్సనబడును.

అభినయ—2

వినియోగము:—

నా స్తీతి వచనే భూయగ పార్శ్వదేశావలోకనే,  
జనాశ్వానే విస్మయే చ విషాదే ౭నీస్పితే తథా. 65

శీతార్థే జ్వలితే భీతే సద్యగపీతాసవే తథా,  
యుద్ధయత్నే నిషేధే చ అమర్షే స్వాజ్ఞవీక్షణే. 66

పార్శ్వాహ్వానే చ తస్యోక్తః ప్రయోగో భరతాగమే,

తా. లేదనుట, మాటిమాటికి ప్రక్కలఁజూచుట, జనుల నూరడించు  
ట, ఆశ్చర్యము, ఖేదము, ఇచ్చలేమి, చలి, మండుట, భయపడుట, అప్పుడు  
త్రాగినకల్లు, యుద్ధప్రయత్నము, త్రోపుడు, కోపము, తన అవయవము  
లను జూచుకొనుట, ప్రక్కల నుండువారలను బిలుచుట వీనియందు ఈ  
శిరస్సు ఉపయోగింపఁబడును.

౬. కంపితము:—

ఊర్వాధోభాగచలితం కంపితం తచ్చిరో భవేత్. 67

తా. క్రిందుమీఁదుగాఁ గదలింపఁబడునది కంపితశిరస్సనఁబడును.

వినియోగము:—

రోషే తిష్ఠేతి వచనే ప్రశ్నసంజ్ఞోపహితయోః,  
అవాహనే తర్జనే చ కమ్పితం తచ్చిరో భవేత్. 68

తా. కోపము, ఉండుమనుట, అడుగుట, పిలుచుట, అవాహనము,  
బెదరించుట వీనియందు ఈశిరస్సు వినియోగింపఁబడును.

౭. పరావృత్తము:—

పరాఙ్ఘ్రీకృతం శీర్షం పరావృత్తమితిరితమ్,

తా. ప్రక్కగాఁ ద్రిప్పిన పరావృత్తశిరస్సుగును.

వినియోగము:—

తత్కార్యం కోపలజ్జాది కృతే వక్త్రప్రసారణే. 69

అనాదరే కచే తూణ్యాం పరావృత్తశిరో భవేత్,

తా. కోపము, సిగ్గుమొదలైన వానివలన ముఖమునుచాచుట, ఉపేక్షించుట, జడ, అమ్ములపాది వీనియందు ఈశిరస్సు ఉపయోగింపఁబడును.

౮. ఉత్తిప్తము:—

పార్యోర్ధ్వభాగచలిత ముత్తిప్తం నామ శీర్షకమ్. 70

తా. ప్రక్కన మీఁదికెత్తఁబడునది ఉత్తిప్తశిరస్సనఁబడును.

వినియోగము:—

గృహణ గచ్ఛేత్యాద్యర్థే సూచనే పరిపోషణే,

అజ్ఞీకారే ప్రయోక్తవ్య ముత్తిప్తం నామ శీర్షకమ్. 71

తా. తీసికొనుము పొమ్ము అనుట మొదలగునవి, జాడచూపుట, పోషించుట, నమ్మతించుట వీనియందు ఉత్తిప్తశిరస్సు ఉపయోగింపఁబడును.

౯. పరివాహితము:—

పార్యోర్ధ్వయోశ్చామరవన్న తం చేత్పరివాహితమ్,

తా. వింజామరమువలె ఇరుప్రక్కలకు వంపఁబడునది పరివాహితశిరస్సనఁబడును.

వినియోగము:—

మోహేచ విరహే స్తోత్రే సన్తోషే చానుమోదనే. 72

విచారే చ ప్రయోక్తవ్యం పరివాహితశీర్షకమ్,

తా. వలపు, ఎడబాటు, పొగడుట, సంతోషము, ఒప్పుకొనుట, విచారము వీనియందు ఈశిరస్సు ఉపయోగింపఁబడును.



గ్రంథాంతరథ శిరోభేదాః.

ధుతం విధుతమాధూత మవధూతం చ కంపితమ్. 73

అకంపితోద్వాహితే చ పరివాహిత మంచితమ్,  
నిహంచితం పరావృత్త ముత్తిష్టాధోముఖేతథా. 74

లోలితం చేతి విజ్ఞేయం చతుర్దశవిధం శిరః,  
తిర్యజ్నతోన్నతం స్కంధానతమారాత్రికం సమమ్. 75

పార్శ్వాభిముఖమిత్యన్య భేదాః పంచ పరే జగుః,  
సౌమ్యమాలోకితం చైవ తిరశ్చీనం ప్రకంపితమ్. 76

సౌందర్యం పంచధాప్రోక్తం శిరోభేదా ఇదంక్రమాత్,  
భరతాదిభిరాచార్యై శ్చతుర్వింశతిరీరితాః. 77

తా. ధుతము, విధుతము, అధూతము, అవధూతము, కంపితము, అకంపితము, ఉద్వాహితము, పరివాహితము, అంచితము, నిహంచితము, పరావృత్తము, ఉత్తిష్టము, అధోముఖము, లోలితము, తిర్యజ్నతోన్నతము, స్కంధానతము, ఆరాత్రికము, సమము, పార్శ్వాభిముఖము, సౌమ్యము, అలోలితము, తిరశ్చీనము, ప్రకంపితము, సౌందర్యము అని శిరోభేదములు ఇరువదినాలుగువిధములుగా భరతాచార్యులు మొదలైనవారిచే జెప్పబడి యున్నవి.

౧. ధుతము:—

పర్యాయేణ శనై స్తిర్యగ్గతముక్తం ధుతం శిరః,

తా. క్రమము చొప్పున మెల్లగా అడ్డముగాఁ ద్రిప్పబడునట్టిశిరము ధుతమనఁబడును.

వినియోగము:—

శూన్యస్థానే స్థితేచైవ పార్శ్వాదేశావలోకనే. 78



అనాశ్వాసే విస్తయే చ విషాదేఽనీప్సితే తథా,

ప్రతిషేధే చ తస్యోక్తః ప్రయోగో భరతాదిభిః. 79

తా. ఏమిలేనిచోటు, ప్రక్కలుచూచుట, ఊరటలేమి, ఆశ్చర్యము, భేదము, ఇచ్చలేమి, త్రోపుడు వీనియందు ఈశిరస్సు వినియోగింపఁబడును.

2. విధుతము:—

దుతగత్యథత త్తస్మా ద్విధుతం తత్ప్రచక్షతే,

తా. అదేశిరస్సు వడితోఁ ద్రిప్పఁబడినయెడ విధుత మనఁబడును.

వినియోగము:—

శీతార్థే జ్వలితే భీతే సద్యః పీతాసవే తథా.

80

తా. చలి, వేండ్రము, సిరికివాఁడు, అప్పుడు కల్లు త్రాగినవాఁడు వీరియందు ఈశిరస్సు వినియోగింపఁబడును.

3. ఆధూతము:—

ఆధూతం తు సకృత్తిర్యగూర్ధ్వనీతశిరోమతమ్,

తా. రివంతఅడ్డముగా నిక్కించిన శిరస్సు ఆధూత మనఁబడును.

వినియోగము:—

సర్వేషు స్వాంగవీక్షాయాం పార్శ్వస్థోర్ధ్వనిరీక్షణే.

81

శక్తోఽస్తీత్యభిమానే చ ప్రయోగస్తస్య చోదితః,

తా. నమస్తముననుట, తనదేహమును జూచుకొనుట, పార్శ్వములందు నిక్కిచూచుట, సమర్థుఁడనైనను గర్వము వీనియందు ఈ శిరస్సు వినియోగింపఁబడును.

4. అవధూతము:—

యదధస్సకృదానీత మవధూతం తదుచ్యతే.

82

తా. కొంచెము క్రిందుగా వంపబడునది యవధూత మనఁబడును.

వినియోగము:—

స్థిత్య ర్థే దేశనిర్దేశే ప్రశ్న సంజ్ఞోపహితాయాః,  
ఆలాపేచ ప్రయోక్తవ్య మిదమాహు ర్చ నీషిణాః. 83

తా. ఉండుమనుట, తావుజూపుట, అడిగెడుజాడ, పిలుచుట, సంభాషణము వీనియందు ఈ శిరస్సు వినియోగింపఁబడును.

గ. కంపితము:—

బహుళోద్ధృతమూర్ధ్వం చ కంపనాత్కంపితం శిరః,

తా. మిక్కిలి పొడువుగ నెత్తి చలింపఁజేయఁబడిన శిరస్సు కంపిత మనఁబడును.

వినియోగము:—

జ్ఞానాభ్యుపగమే కోపే వితర్కే తర్జనే తథా. 84

త్వరితే ప్రశ్నవాక్యే చ ప్రయోక్తవ్యమిదం శిరః,

తా. జ్ఞాపకము తెచ్చుకొనుట, కోపము, ఆలోచన, బెదరించుట, త్వరితము, ప్రశ్నముచేయుట వీనియందు ఈశిరస్సు వినియోగింపఁబడును.

ఁ. అకంపితము:—

అకంపితం త దేవ స్యా త్కంపితం తు శ నై ర్యది. 85

తా. ఆ శిరస్సే మెల్లమెల్లఁగ చలింపఁజేయఁబడెనేని అకంపిత మనఁబడును.

వినియోగము:—

పురః ప్రస్థితనిర్దేశే ప్రశ్న సంజ్ఞోపదేశాయాః,  
ఆవాహనే స్వమనసికథనే తత్ప్రయుజ్యతే. 86

తా. ముందుపోవుదాని జాపుట, అడిగెడిజాడ చూపుట, ఉపదేశించుట, ఆవాహనము చేయుట, తనమనస్సునందు చెప్పుకొనుట వీనియందు ఈ శిరస్సు ఉపయోగింపఁబడును.

2. ఉద్వాహితము:—

సకృదూర్ధ్వం శిరోనీత ముద్వాహితశిరోమతమ్,

తా. కొంచెము మీఁదికెత్తఁబడిన శిరస్సు ఉద్వాహిత మనఁబడును.

వినియోగము:—

శక్తోఽహమస్తి కార్యేష్విత్యభిమానే ప్రయుజ్యతే. 87

తా. అన్నిటికిని నేను చాలుదు ననుగర్వమున నీ శిరస్సు వినియోగింపఁబడును.

౩. పరివాహితము:—

పరం మండలికాకారం భ్రామితం పరివాహితమ్,

తా. చక్రాకారముగ మిక్కిలి త్రిప్పఁబడు శిరస్సు పరివాహిత మనఁబడును.

వినియోగము:—

లజ్జాభావేభ్రమేమానే వల్లభానుకృతౌ తథా. 88

విస్తయేచ స్థితేహర్షే రోమాంచేఽపి ప్రమోదనే,

విచారేచ విచారజ్ఞైః కార్యమాహురిదం శిరః. 89

తా. సిగ్గులేమి, భ్రమము, మానము, ప్రియుని అనుకరించుట, ఆశ్చర్యము, చిరునవ్వు, సంతోషము, పులకాంకురము, సంతోషింపఁజేయుట, విచారము వీనియందు ఈ శిరస్సు వినియోగింపఁబడును.

౪. అంచితము:—

శిరస్స్యాదంచితం కించితృర్వయోర్నతకంధరమ్,

తా. ఇరుప్రక్కలకును ఇంచుక వంపఁబడిన మెడగలశిరస్సు అంచిత మనఁబడును.

వినియోగము:—

దుశ్చింతామోహమూర్ఖాదౌ తత్కార్యమధ రేక్షణే 90

తా. దురాలోచనము, మోహము, మూర్ఖమొదలైనవి, క్రింద నుండు వస్తువులను చూచుట వీనియందు ఈ శిరస్సు ఉపయోగింపఁబడును.

౧౦. నిహంచితము:—

ఉత్తిప్తబాహుశిఖర లగ్నగ్రీవం నిహంచితమ్,

తా. పొడువుగ నెత్తఁబడిన మాఃపుతో మెడను జేర్చిన శిరస్సు నిహంచిత మనఁబడును.

వినియోగము:—

విలాసే లలితే గర్వే బిబ్బోకే కిలికించితే. 91

మోట్టాయితే కుట్టమితే మానే స్తంభేచ తద్భవేత్,

తా. విలాసము, లలితము, గర్వము, బిబ్బోకము, కిలికించితము, మోట్టాయితము, కుట్టమితము, మానము, స్తంభము అను వీనియందు ఈ శిరస్సు వినియోగింపఁబడును. (ఇందలి విలాసము మొదలగునాని అర్థము భరతరసప్రకరణమునందు వివరింపఁబడియున్నది.)

౧౧. పరావృత్తము:—

పరాఙ్ముఖీకృతం శీర్షం పరావృత్తం శిరోభవేత్. 92

తా. పెడమొగముగలదిగాఁ ద్రిప్పఁబడిన శిరస్సు పరావృత్త మనఁ బడును.

వినియోగము:—

తత్కార్యం కోపలజ్జాది కృతే వక్త్రప్రసారణే,

పరావృత్తానుకరణే పృష్ఠతః ప్రేక్షణే భవేత్. 93

తా. కోపము, లజ్జ మొదలగుదానిచే ముఖమునుచూచుట, ఒకతట్టు తిరిగినదాని ననుకరించుట, వెనుకతట్టు చూచుట వీనియందు ఈశిరస్సు వినియోగింపఁబడును.

౧౨. ఉత్తిప్తము:—

ఊర్ధ్వవక్త్రం శిరోజ్జేయ ముత్తిప్తం తత్ప్రచక్షతే,

తా. మీఁది కెత్తఁబడిన మొగముగలశిరస్సు ఉత్తిప్త మనఁబడును.

వినియోగము.—

దర్శనే తుంగవస్తూనాం చంద్రాదివ్యోమగామినామ్. 94

తా. ఎత్తైనపదార్థములను జూచుట, చంద్రుఁడు మొదలైన ఆకాశ సంచారులను జూచుట వీనియందు ఈశిరస్సు వినియోగింపఁబడును.

౧౩. అధోముఖము:—

అధోముఖం శిరోయత్ర తత్ర ప్రాహురధోముఖమ్,

తా. క్రిందు మొగముగా వంచఁబడిన శిరస్సు అధోముఖ మనఁబడును.

లజ్జాభేదప్రణామేషు స్యాదన్వర్థమధోముఖమ్.

తా. సిగ్గు, దుఃఖము, మ్రొక్కుట వీనియందు ఈశిరస్సు వినియో

గించును.

౧౪. లాలితము:—

శిరస్స్యాలోలితం గర్వాధిక్యాచ్ఛిధిలలోచనమ్. 95

తా. గర్వాధిక్యముచేత తేలవేయఁబడిన కన్నులుగలశిరస్సు లాలిత మనఁబడును.

వినియోగము:—

నిద్రాగమగ్రహవేశ మదమూర్ఛాసు తన్నతమ్,

తా. నిదురవచ్చుట, దయ్యముసోకుట, మదము, మూర్ఛ వీనియందు ఈశిరస్సు చెల్లును.

౧౫. తిర్యజ్జుతోన్నతము:—

తిర్యజ్జుతోన్నతిం ప్రాప్తం శిరస్తిర్యజ్జుతోన్నతమ్. 96

తా. అడ్డముగవంచి యెత్తబడినశిరస్సు తిర్యజ్జుతోన్నత మనబడును.

వినియోగము:—

బిబ్బోకాదిషు కాంతానాం తత్ప్రయోజ్యం ప్రచక్షతే,

తా. స్త్రీలయొక్క బిబ్బోకము మొదలగు విలాసచేష్టలయందు ఈ శిరస్సు వినియోగింపబడును.

౧౬. స్కంధానతము:—

స్కంధానతం తదాఖ్యాతం స్కంధేయన్నిహితం శిరః. 97

తా. మూఁపుమీదికి వంపబడినశిరస్సు స్కంధానతమనబడును.

వినియోగము:—

తన్నిద్రామదమూర్ఛాసు చింతాయాం చ ప్రయుజ్యతే,

తా. ఆశిరస్సు నిద్ర, మదము, మూర్ఛ, చింత వీనియందు పయోగింపబడును.

౧౭. ఆరాత్రికము:—

స్కంధే తు కించిదాశ్లిష్య భ్రాంతమారాత్రికం మతమ్ 98

తా. మూఁపులయందు కొంచెము తాకించి త్రిప్పబడుశిరస్సు ఆరాత్రిక మనబడును.

వినియోగము:—

విస్తయే దృశ్యతే తచ్చ పరాభిప్రాయవేదనే,

తా. ఆశ్చర్యము, ఇతరులయభిప్రాయము నెఱుగుట వీనియందు ఈశిరస్సునకు వినియోగము.

౧౮. సమశిరము:—

స్వాభావికం సమం శీర్షం స్వభావాభినయాదిషు. 99.

తా. ఉన్నదియున్నట్టుండు శిరస్సు సమము. ఇది స్వభావాభినయము మొదలైనవానియందు వినియోగించును.

౧౯. పార్శ్వభిముఖము:—

పార్శ్వభిముఖమన్వర్థం పార్శ్వస్థస్యావలోకనే,

తా. ఒక ప్రక్కకుఁ ద్రిప్పఁబడుశిరస్సు పార్శ్వభిముఖ మనఁబడును. అది ప్రక్కనుండువారిని జూచుటయందు ఉపయోగించును.

౨౦. సౌమ్యము:—

నిశ్చలం సౌమ్యమాఖ్యాతం నృత్తారంభే ప్రయుజ్యతే. 100.

తా. చలనములేకఉండు శిరస్సు సౌమ్య మనఁబడును. అది నాట్యారంభమం దుపయోగింపఁబడును.

౨౧. ఆలోలితము:—

సమంతాల్లాలితం యత్తదాలోలిత మితిరితమ్,

తా. అంతటను ద్రిప్పఁబడు శిరస్సు ఆలోలిత మనఁబడును.

వినియోగము:—

పుష్పాంజలిక్రమే చారినటనే లవణే తథా.

101

ఆలోలితస్య శిరసో వినియోగోఽభిధీయతే,

తా. పుష్పాంజలిక్రమము, చారినాట్యము, లావణ్యము వీనియందు ఈశిరస్సు వినియోగింపఁబడును.

౨౨. తిరశ్చీనము:—

పార్శ్వద్వయాదూర్ధ్వభాగే చలనా త్తిర్యగీరితమ్. 102

తా. ఇరుప్రక్కలందును మీఁదితట్టు చలించుశిరస్సు తిరశ్చీన మనఁబడును.

వినియోగము:—

లజ్జానిరూపణే నృత్యే ముఖచారీయనామని,  
తత్తదౌచిత్యకాలేషు తిరశ్చీనముదీరితమ్. 103

తా. సిగ్గునుకనపరచుట, ముఖచారి అనునృత్యము వీనియందును, ఇంక నిట్టి తగినసమయములందును ఈశిరస్సు చెల్లును.

౨౩. ప్రకంపితము:—

పునఃపునః ప్రచలనాత్పురోభాగే చ పార్శ్వయోః,  
ప్రకంపితశిరః ప్రోక్తం నాట్యశాస్త్రేషు సమ్మతమ్. 104

తా. ముందరికిని ఇరుప్రక్కలకును మాటిమాటికి చలించు శిరస్సు ప్రకంపిత మనఁబడును.

వినియోగము:—

అద్భుతాఖ్యరసే గీతే ప్రబంధే భ్రమరే తథా,  
ప్రత్యర్థియుద్ధభావేఽపి ప్రకంపితశిరో భవేత్. 105

తా. అద్భుతరసము, పాట, ప్రబంధము, తుష్కైద, శత్రుయుద్ధ భావము వీనియందు ఈ శిరస్సు చెల్లును.

౨౪. సౌందర్యము:—

ఊర్వాధోముఖవిన్యాసా త్పశ్చాద్భాగేనచాలనాత్,



సౌందర్యాఖ్యశిరః ప్రోక్తం సర్వనాఠ్యే ప్రశస్యతే. 106.

తా. క్రిందుమీఁదులకు త్రిప్పటవలన వెనుకతట్టు చలింఁచుట గలది సౌందర్య శిరస్సు. అది యెల్ల నాట్యమలందు ప్రశంస చేయఁబడుచున్నది.

వినియోగము:—

కారణాభినయే హస్తభ్రమణాభ్యేచ నర్తనే,

సౌందర్యాఖ్యశిరః ప్రోక్తం యోగాభ్యాసేషు యుజ్యతే.

తా. కారణాభినయము, హస్తభ్రమణము అను నృత్తము, యోగాభ్యాసము వీనియందు ఈ శిరస్సు చెల్లును.

అథాష్టదృష్టిభేదా లక్ష్యనే.

సమమాలోకితం సాచీ ప్రలోకితనిమిలితే,

ఉల్లోకితానువృత్తే చ తథాచైవావలోకితమ్. 108

ఇత్యష్టదృష్టిభేదాస్తు కీర్తితా భరతాగమే,

తా. సమము, ఆలోకితము, సాచి, ప్రలోకితము, నిమిలితము, ఉల్లోకితము, అనువృత్తము, అవలోకితము, అని దృష్టి యెనిమిదివిధములు గలదిగా భరతశాస్త్రమునందుఁ జెప్పఁబడినది.

౧. సమము:—

వీక్షితం సురనారీభిస్సమానం సమవీక్షణమ్. 109

తా. దేవతాస్త్రీలవలె రెప్పపాటులేక చూచుట సమదృష్టి యనఁ బడును.

వినియోగము:—

నాట్యారమ్భే తులాయాఞ్చ అన్యచింతావినిశ్చయే,

ఆశ్చర్యే దేవతారూపే సమదృష్టి రుదాహృతా. 110

తా. నాట్యారంభము, త్రాసు, ఇతరచింతను నిశ్చయించుట, ఆశ్చర్యము, దేవతారూపము వీనియందు ఈ దృష్టి యుపయోగింపబడును.

౨. ఆలోకితము:—

ఆలోకితం భవేదాశు భ్రమణం స్ఫుటవీక్షణమ్,

తా. వడితోడి తిరుగుడుగల స్పష్టమైనచూపు ఆలోకితమనబడును.

వినియోగము:—

కులాలచక్రభ్రమణే సర్వవస్తుప్రదర్శనే. 111

ఇచ్ఛాయాంచ ప్రయోక్తవ్య మాలోకితనిరీక్షణమ్,

తా. కుమ్మరిసారె తిరుగుట, అన్నివస్తువులను జూచుట, ఇచ్ఛ వీనియందు ఈ దృష్టి వినియోగింపబడును.

3. సాచి:—

స్వస్థానే తిర్యగాకార మపాజ్ఞచలనక్రమాత్. 112

సాచీదృష్టిరితిజ్ఞేయా నాట్యశాస్త్రార్థకోవిదైః,

తా. స్వస్థానమందుండి కడకంటివరకు అడ్డముగా చలించునది సాచీ దృష్టి యనబడును.

వినియోగము:—

ఇజ్ఞీ తేశ్చ శ్రుసంస్పర్శే శరలక్షేఽంశుకే స్మృతౌ. 113

సూచనాయాంచ కులటా నాట్యే సాచీనిరీక్షణమ్,

తా. అభిప్రాయము, మీసము దువ్వుట, గురి, వస్త్రము, తలఘ్ర, నయిగ, కులటానాట్యము వీనియందు ఈ దృష్టి వినియోగింపబడును.

౪. ప్రలోకితము:—

ప్రలోకితం పరిజ్ఞేయం చలనా త్పార్శ్వభాగయోః. 114

తా. ఇరుప్రక్కలయందును చలించునట్టి దృష్టి ప్రలోకితమనఁబడును.

వినియోగము:—

ఉభయోగి పార్శ్వయోర్వస్తుదర్శనే సూచనే తథా,  
చలనే బుద్ధిజాడ్యే చ ప్రలోకితనిరీక్షణమ్. 115

తా. ఇరుప్రక్కల నుండువస్తువులను జూచుట, సయిగ చేయుట, కదలుట, కలవరము వీనియందు ఈ దృష్టి యుపయోగింపఁబడును.

గి. నిమిలితము:—

దృష్టే రర్థవికాసే నిమిలితా దృష్టి రీరితా,

తా. సగము కన్ను దెరచి చూచెడి చూపు నిమిలిత మనఁబడును.

వినియోగము:—

ఋషి వేషే పారవశ్యే జపే ధ్యానే నమస్కృతౌ. 116

ఉన్తాదే సూక్ష్మదృష్టౌ నిమిలితా దృష్టి రీరితా,

తా. ఋషి వేషము, పరవశత్వము, జపము, ధ్యానము, నమస్కారము, చిత్తచలనము, సూక్ష్మదృష్టి వీనియందు ఈ దృష్టి ఉపయోగింపఁబడును.

ఁ. ఉల్లోకితము:—

ఉల్లోకితమితి జ్ఞేయ మూర్ధ్వభాగోన్న తానతమ్. 117

తా. మీదికి నిక్కించి వంపఁబడినదృష్టి ఉల్లోకిత మనఁబడును.

వినియోగము:—

ధ్వజాగ్రే గోపురే దేవమణ్డపే పూర్వజన్తని,  
బౌన్న త్యే చన్ద్రికాదౌ చ ఉల్లోకితనిరీక్షణమ్. 118

తా. ధ్వజముకొన, గోపురము, దేవమండపము, పూర్వజన్తము, పొదుగు వెన్నెల మొదలగువానియందు ఈ దృష్టి వినియోగింపఁబడును.

2. అనువృత్తము:—

ఊర్వాధో వీక్షణం వేగా దనువృత్తనిరీక్షణమ్,

తా. వడిగ క్రిందుమీఁదుగాఁ జూచునట్టిచూపు అనువృత్త మనఁ బడును.

వినియోగము:—

కోపదృష్టౌ ప్రియామస్తే ఒప్యనువృత్తనిరీక్షణమ్. 119

తా. కోపముతోఁ జూచుట, ప్రీతితోఁ బిలుచుట వీనియందు ఈ దృష్టి వినియోగించును.

౩. అవలోకితము:—

అధస్తాద్ధర్మనం యత్త దవలోకితముచ్యతే,

తా. క్రిందుచూచెడిచూపు అవలోకిత మనఁబడును.

వినియోగము:—

ఛాయాలోకే విచారేచ శయ్యాయాం పఠనక్రమే. 120

స్వాజ్ఞావలోకనే యానే ఒప్యవలోకితముచ్యతే,

తా. నీడనుచూచుట, విచారము, శయనము, చదువుట, తన యవ యవములను జూచుకొనుట, నడక వీనియందు ఈ దృష్టి వినియోగింపఁ బడును.

గ్రహాన్తరస్థదృష్టిభేదాః.

సమాప్రలోకితాన్నిధా శృంగారో ల్లోకితాఒద్భుతా. 121

కరుణా విస్తయాదృష్టా విషణ్ణా చ భయానకా,

సాచీద్రుతా వీరరాద్రే దూరేంగితవిలోకితాః. 122

వితర్కితా శంకితా చ అభితప్తావలోకితా,  
శూన్యాహృష్టో గ్రవిభ్రాంతాః శాంతామిలితసూచనే. 123

లజ్జితామలినా త్రస్తామ్లూనా ముకుళకుఞ్చితే,  
ఆకాశాచార్థముకుళా అనువృత్తాచ విప్లుతా. 124

జిహ్వావికోశామదిరా హృద్యాలలితసంజ్ఞికా,  
చతుశ్చత్వారింశదితి దృష్టి భేదాః ప్రకీర్తితాః. 125

తా. సమ, ప్రలోకిత, శృంగార, స్నిగ్ధ, ఉల్లోకిత, అద్భుత, కరుణ, విస్తయ, దృప్త, విషణ్ణ, భయానక, సాచి, ద్రుత, వీర, రాద్ర, దూర, ఇంగిత, విఱ్ఱోకిత, వితర్కిత, శంకిత, అభితప్త, అవలోకిత, శూన్య, హృష్ట, ఉగ్ర, విభ్రాంత, శాంత, మిలిత, సూచన, లజ్జిత, మలిన, త్రస్త, మ్లూన, ముకుళ, కుంచిత, ఆకాశ, ఆర్థముకుళ, అనువృత్త, విప్లుత, జిహ్వావికోశ, మదిర, హృద్య, లలిత అని దృష్టి భేదములు నలువదినాలుగును.

౧. ఆందు సమము:—

వీక్షితం సురనారీణామివదృష్టిస్సమాభవేత్,

తా. దేవతాస్త్రీవలె రెప్పపాటులేనిది సమదృష్టి యనఁబడును.

వినియోగము:—

సమాధిషు ప్రయోక్తవ్యమితి నాట్య విదోవిదుః. 126

తా. సమాధులయందు ఈదృష్టి వినియోగింపఁబడునని నాట్యకాస్త్రజ్ఞులు చెప్పదురు.

౨. ప్రలోకితము:—

ప్రలోకితా పరిజ్ఞేయా దర్శనంపార్శ్వభాగయోః,

తా. ఇరుప్రక్కలను జూచెడిచూపు ప్రలోకిత యనఁబడును.

అభినయ—3

వినియోగము:—

ఉభయోః పార్శ్వయోరస్తు దర్శనాదిషు యుజ్యతే. 127

తా. ఇరుప్రక్కలనుండు వస్తువులు జూచుట మొదలైనవానియందు ఈదృష్టి వినియోగించును.

3. స్నిగ్ధ:—

సహర్షాసాభిలాషాచ మనోజ్ఞాఽన్తః ప్రకాశినీ,  
స్తరోద్రేకాభవేత్స్నిగ్ధా స్నిగ్ధాదిషు నియుజ్యతే. 128

తా. సంతోషముతోడను, ఆభిలాషముతోడను గూడునదియు, మనోజ్ఞతగలదియు, అంతర్వికాసముగలదియు, మన్తథోద్రేకముగలదియు నైన దృష్టిస్నిగ్ధయనఁబడును. ఇదిన్నేహముగల వస్తువు మొదలైనవానియందు వినియోగించును.

౪. శృంగారము:—

హర్షోత్పన్నప్రమోదోత్థా కామం కామవశంవదా,  
శృంగారదృష్టిఃకాంతానాం భ్రాక్షేపాపాజ్ఞసమ్భవా. 129  
భవేన్ననోభవావిష్ట కామినీ వీక్షణాదిషు,

తా. సంతోషమువలనఁ బుట్టిన సుఖవిశేషమునందుఁ గలిగినదియు, మిక్కిలి మన్తథాధీనమయినదియు, మనోజ్ఞురాండ్ర కనుబొమ్మలు నిక్కించుటవలనను, కడగంటిచూపువలనను గలిగినదియునైన చూపు శృంగారదృష్టియనఁబడును. ఈదృష్టి మన్తథావేశముగల స్త్రీలవీక్షణము మొదలగువానియందు చెల్లును.

౫. ఉల్లోకితము:—

ఉల్లోకితా పరిజ్ఞేయా ఊర్ధ్వభాగావలోకనమ్. 130

తా. మీదిభాగము జూచునట్టిది ఉల్లోకితదృష్టి యనఁబడును.

వినియోగము:—

దర్శనే తుంగవస్తూనాం పూర్వజన్తనియుజ్యతే,

తా. ఎత్తైనపదార్థములను జూచుటయందును, పూర్వజన్తమును తలఁచుటయందును ఈదృష్టిచెల్లును.

౬. అద్భుతము:—

కింఞ్చిత్కుంచితపక్షాంతా విస్వయోత్తిష్టభూలతా. 131

సవికాససమాదృష్టి రద్భుతేతి ప్రకీర్త్యతే,

తా. కొంచెమువంచఁబడిన రొప్పకొనలును, ఆశ్చర్యముచేత నెత్తఁబడిన కనుబొమ్మలునుగలిగి వికాసముతోఁగూడియున్న సమదృష్టి అద్భుతదృష్టి యనఁబడును.

వినియోగము:—

వషాతు భావశాస్త్రజైరద్భుతాదిషు కీర్తితా. 132

తా. ఈదృష్టి ఆశ్చర్యము మొదలైనవానియందు వినియోగించును.

౭. కరుణ:—

విస్త్రస్తార్థ వికాసాస్యాదశ్రమన్ధరతారకా,

నాసావలోకినీ దృష్టిః కరుణా కరుణే రసే. 133

తా. దిగువకు వ్యాపించినదియు, నగము తెరవఁబడినదియు, కన్నీళ్లచే మెల్లగాతిరుగుచున్న నల్లగుడ్డుగలదియు, ముక్కుకొనయందు నిలువఁబడినదియు నైనచూపు కరుణాదృష్టియనఁబడును. ఈదృష్టి కరుణారసమునందు వినియోగపడును.

౮. విస్తయము:—

ఉద్ధతా రచనాఽఽత్యర్థం సమా వికసితా తథా,

విస్పష్టపుటయుగ్ధాచ విస్తయా విస్తయాదిషు. 134



తా. మిక్కిలి నిక్కునుచూపునదియు, సమమయినదియు, వికాసము గలదియు, చక్కగా తెరవఁబడిన రెప్పలుగలదియునైనచూపు విస్తయదృష్టి యనఁబడును. ఈదృష్టి ఆశ్చర్యము మొదలైనవానియందు చెల్లును.

౯. దృష్టము:—

స్థిరావికాససహితా నిశ్చలీకృతతారకా,

స్వసన్నివేశినీదృష్టా దృష్టిరుత్సాహగోచరా. 135

తా. నిలుకడగలదియు, వికాసముతోఁగూడినదియు, చలింపనినల్ల గుడ్డుగలదియు, స్వస్థానగతమయినదియు నైన దృష్టిదృష్ట యనఁబడును. ఇది ఉత్సాహమందు చెల్లును.

౧౦. విషణ్ణము:—

విస్తారితపుటద్వంద్వా విస్త్రస్తాన్త నిమేషణా,

స్థితారామనాద్దృష్టిర్విషణ్ణేత నిగద్యతే. 136

తా. విరిసినరెప్పలును, తొలఁగిన రెప్పపాట్లును, చలింపని నల్లగుడ్డు నుగలది విషణ్ణదృష్టి యనఁబడును.

వినియోగము:—

విషాదే చైవ చింతాయాం దృష్టిరేషా ప్రకీర్తితా,

తా. భేదమునందును, చింతయందును ఈదృష్టి వినియోగించును.

౧౧. భయానకము:—

స్థోద్వృత్తపుటాఽత్యర్థం చఙ్చలాఘ్నతారకా. 137

భయానకా భవేద్దృష్టిః భృశంభీతే భయానకే,

తా. చలింపనిమీఁదికి ఎత్తఁబడినరెప్పలతో, మిక్కిలి చలింఁచుచు, వికాసము నొందియున్న నల్లగుడ్డుగలచూపు భయానక దృష్టియనఁబడును.



ఇది మిక్కిలి భయపడుటయందును, భయానకరసమునందును వినియోగ పడును.

౧౨. సాచి:—

సాచీదృష్టి రితిజ్ఞేయా అపాజ్ఞచలనక్రమాత్. 138

ఇజ్ఞీతాదిష్వియః ప్రోక్తా భరతాగమవేదిభిః,

తా. కడకంటి చలించునది సాచీదృష్టి యనఁబడును. ఈదృష్టి ఇంగితము మొదలైనవానియందు వినియోగించును.

౧౩. ద్రుతము:—

తారాద్వయస్య చలనాద్ద్రుతదృష్టిరుదాహృతా. 139

తా. రెండు నల్లగుడ్లయొక్క చలనముగలది ద్రుతదృష్టి యనఁబడును.

వినియోగము:—

వీతస్యా వినియోగస్తు సమ్భ్రమాదిషు కీర్తితా,

తా. ఈదృష్టి సంభ్రమము మొదలైనవానియందు వినియోగింపఁబడును.

౧౪. వీరము:—

దీప్తా వికసితాఘ్నా మధ్యా గామ్భీర్యశాలినీ. 140

వీరా వీరరసే యోజ్యా అక్షుభౌ సమతారకా,

తా. వెలుగునదియు, తేటయయినదియు, విరిసినదియు, ఉగ్రమును శాంతమునుగాక మధ్యస్థమైయుండునదియు, లోపలనణఁగిన యభిప్రాయముగలదియు, కలకలేనిదియు, సమములయిన నల్లగుడ్డుగలదియునైన చూపు వీరదృష్టియనఁబడును. ఈదృష్టి వీరరసమునందు ఉపయోగించును.

౧౧. రాద్రము:—

అస్మి గ్ధా లోహితా క్రూరా ని స్తబ్ధపుటతారకా. 141

భ్రు కుటీకుటిలోద్వృత్తా రా ద్రారా ద్రే దృగుచ్యతే,

తా. ప్రీతిలేనిదియు, ఎఱ్ఱనయినదియు, క్రూరమయినదియు, చలిం  
చని రెప్పలు నల్లగుడ్డుగలిగినదియు, వంకరైన కనుబొమలుగలిగినదియు,  
మీఁదికి తెరవఁబడినదియు నైనచూపు రాద్రదృష్టి యనఁబడును. ఈదృష్టి  
రాద్రసమునందు వినియోగించును.

౧౨. దూరము:—

కిఞ్చిదూర్ధ్వ వికాసేన దూరదృష్టిరుదాహృతా, 142

తా. కొంచెము మీఁదికెత్తఁబడినచూపు దూరదృష్టి యనఁబడును.

వినియోగము:—

దూరావలోకనే ప్రోక్తా భావశాస్త్రవిచక్షణైః,

తా. దూరముననుండు వస్తువులను జూచుటయందు ఈదృష్టి విని  
యోగపడును.

౧౩. ఇంగితము:—

సహర్షేజీతదృష్టిస్యాత్కటాక్ష చలనక్రమాత్. 143

ఇంగితాదిష్టియంభావ నేతృభిస్సముదాహృతా,

తా. కటాక్షచలనముగలిగి సంతోషముతోఁగూడినచూపు ఇంగిత  
దృష్టి అనఁబడును. ఇది ఇంగితము మొదలైనవానియందు వినియోగింపఁ  
బడును.

౧౪. విలూకితము:—

వీక్షణం పృష్ఠభాగేయ త్తద్విలోకిత ముచ్యతే. 144

ఇయందృష్టి ర్భవేత్పశ్యా ద్దేశవృత్త్యవలోకనే,

తా. వెనుకతట్టు చూచునట్టిచూపు విలొకితదృష్టి యనఁబడును. ఇది వెనుకతట్టు ఉండువానిని జూచుటయందు వినియోగపడును.

౧౯. వితర్కితః—

వికాసితోద్వృత్తపుటా తదైవోత్కులతారకా. 145

త్రాసితాసమతారాచ దృష్టిరేజ్యా వితర్కితా,

తా. తేటయై మీఁదికి తెరవఁబడిన రెప్పలు గలదియు, విరిసి భయముతోఁ గూడినవివలె సమములైన నల్లగుడ్లుగలదియు నైనచూపు వితర్కితదృష్టి యనఁబడును.

వినియోగము:—

ఏషాతుభావశాస్త్రజ్ఞై రూహాదిషునియుజ్యతే. 146

తా. ఈదృష్టి ఊహించుట మొదలైనవానియందు వినియోగించును.

౨౦. శజ్జితము:—

కిఞ్చిచ్చలాస్థి రాకిఞ్చదున్న తా తిర్యగాయతా,

గూఢాచకితతారా చ శజ్జితా దృష్టిరుచ్యతే. 147

తా. కొంచెము చలనము గలదియు, కొంచెము నిలుకడగలదియు, నిక్కినదియు, అడ్డపువిరివిగలదియు, మరుగైనదియు, బెదరును తోపించెడి నల్లగుడ్లుగలదియు నైనచూపు శంకితదృష్టి యనఁబడును.

వినియోగము:—

శజ్కాదిషు ప్రయోక్తవ్యా ప్రోక్తానాట్య విశారదైః,

తా. ఇది శంక మొదలయినవానియందు వినియోగింపఁబడును.

౨౧. అభితప్తము:—

పుటప్రచలనం యత్ర తారకే దర్శనాలసే. 148

అభితప్తా భవేద్దృష్టిర్నిర్వేద ప్రముఖే స్వీయమ్,

తా. రెప్పలకదలికయు, దర్శనాలనములగు నల్లగుడ్డునుగలచూపు అభితప్తదృష్టి యనబడును. ఇది విసుగు మొదలగువానియందు వినియోగించును.

౨౨. అవలోకితము:—

అధస్తాద్దర్శనం య త్తదవలోకిత ముచ్యతే. 149

తా. క్రిందుగచూచెడిచూపు అవలోకితదృష్టి యనబడును.

వినియోగము:—

వినియోగో భవేదస్యా విచారపఠనాదిషు,

తా. ఈ దృష్టివిచారము, చదువుటమొదలైన విషయములందు వినియోగించును.

౨౩. శూన్యము:—

సమతారా పుటాబాహ్యో నిష్కమ్పా శూన్యదర్శనా. 150

బాహ్యార్థగ్రహణేచేయం శూన్యదృష్టిరుదాహృతా,

తా. సమములైన నల్లగుడ్డును రెప్పలునుగలదియు, బయలుపడినదియు, చలనములేనిదియు, శూన్యమునుచూచునదియు నైనచూపు శూన్యదృష్టియనబడును. ఇది బాహ్యార్థగ్రహణమునందు వినియోగించును.

౨౪. హృష్టము:—

చఞ్చలాదృశ్యతే యాతు రుచిరాచ నిమేషభాక్. 151

ఈషత్సజ్కోచితాదృష్టిర్హృష్టాహాసే ప్రయుజ్యతే,

తా. చలించునదియు, మనోహరమయినదియు, రెప్పపాట్లుగలదియు, కొంచెము సంకోచింపబడినదియు నైనచూపు హృష్టదృష్టి యనబడును. ఈదృష్టి నవ్వునందు వినియోగపడును.

౨౫. ఉగ్రము:—

సమ్యక్వికసితా కిఞ్చిదపాఙ్గ ద్వయశోణిమా. 152

ఉగ్రదృష్టి స్సమాఖ్యాతా ఉగ్రాదిషునియుజ్యతే,

తా. లెస్సగావికసించినదియు, రెండుకనుగొనలందును ఎరుపుగలది యు నైనచూపు ఉగ్రదృష్టి యనఁబడును. ఇది ఉగ్రము మొదలైనవాని యందు చెల్లును.

౨౬. విభ్రాంతము:—

చలత్తారాచ విభ్రాంతా దృష్టిర్విస్రంభదర్శనా. 153

మధ్యేచ వికలోత్కుల్లా విభ్రాంతా సంభ్రమాదిషు,

తా. చలించుచున్ననల్లగుడ్డు గలిగినదియు, భ్రమించునదియు, ప్రీతిని గనబరుచునదియు, నడుమనడుమ వెలవెలపాటును తేటదనమును గలిగినదియు నైనచూపు విభ్రాంతదృష్టి యనఁబడును. ఇది సంభ్రమము మొదలైనవానియందు వినియోగపడును.

౨౭. శాంతము:—

క్రమమాణపుటా సన్నా కిఞ్చిచ్చృఞ్చులలోచనా. 154

చలత్తారా కృతాపాఙ్గా దృష్టిశ్శాంతాశమాదిషు,

తా. మూతపడు రెప్పలుగలదియు, కొంచెము చలించునట్టి కన్నులు గలిగినదియు, చలించుచున్న నల్లగుడ్డు గలిగినదియు నైనచూపు శాంత దృష్టి యనఁబడును. ఇది శమము మొదలైనవానియందు చెల్లును.

౨౮. మీలితము:—

దృష్టేరర్థ వికాసేన మీలితా దృష్టిరీరితా. 155

తా. సగము తెరవఁబడిన కన్నులుగలది మీలితదృష్టియనఁబడును.

వినియోగము:—

పారవశ్యాదిభావేషు ప్రయోక్తవ్యానిమీలితా,

తా. పరవశత్వము మొదలైనభావములయందు ఈదృష్టి యుపయోగింపఁబడును.

౨౯. సూచన:—

హస్తాభి యోగచలనాత్కి-ఇచ్చిస్తుకుళితాకృతిః. 156.

సూచనాదృష్టి రాఖ్యాతా సూచనాదిషుయుజ్యతే,

తా. చేసేగ ననుసరించి కొంచెము మూయబడినకన్నులుగలది సూచనాదృష్టి యనబడును. ఇది జాడచూపుట మొదలైనవానియందు చెల్లును.

30. లజ్జిత:—

పతితోర్ధ్వ పుటావ్రీడా భరతఃచ్యుతతారకా. 157

కిచ్చిత్కు-ఇచ్చిత పక్షాగ్రా లజ్జితా లజ్జితాదిషు,

తా. వాలిన మీదిరెప్పలును, సిగ్గువలన వాల్చబడిన నల్లగుడ్డును, కొంచెము ముడిగినరెప్పల కొనలునుగలది లజ్జితదృష్టి యనబడును. ఈదృష్టి సిగ్గుపడుట మొదలైనవానియందు వినియోగించును.

31. మలినము:—

మలినాంతా చలత్పక్షా కిచ్చిస్తుకుళితాకృతిః. 158.

అక్షిభ్యాం కృష్టతారాదృజ్జలినా దృశ్యతే స్త్రీయామ్,

తా. సంకోచించిన కనుగొనలును, చంచలములైన రెప్పలునుగలిగి కొంచెముముడిగి కన్నులచే ఆకర్షింపబడిన నల్లగుడ్డుగలది మలినదృష్టి యనబడును. ఇది స్త్రీయందు గనుపడును.

32. త్రస్తము:—

అంతర్వికసితా పూర్వం పశ్చాద్విరళతారకా. 159.

త్రస్తాత్రాసేమ దేదృష్టి స్పమోద్వృత్త పుటద్వయా,

తా. తొలుత వికాసముగలదై పిమ్ముట చలించుచున్న నల్లగుడ్డతో

సరిగా మీఁదికెత్తఁబడిన రెప్పలుగలది త్రస్తదృష్టి యనఁబడును. ఇది భయ మందును మదమునందును చెల్లును.

33. మ్లానము:—

శిథిలాచార్థచలనాత్ క్రమాన్నిర్భగ్న తారకా. 160

పక్ష్యాగ్రభ్రూపుటామ్లూనా యోజ్యామ్లూనాది కేష్వియమ్,

తా. సడలి, కొంచెపుకదలికతో క్రమముగా సోలుచున్న నల్లగుడ్డు గలిగి రెప్పలకొనలనంటుచున్న కనుబొమ్మలుగలది మ్లానదృష్టి యనఁబడును. ఇది వాడినవస్తువులు మొదలయినవానియందు చెల్లును.

34. ముకుళము:—

స్ఫురదాసక్తపక్ష్యాగ్రా సౌమ్యామిళితతారకా. 161

మీలితోర్ధ్వపుటాదృష్టి రానందే ముకుళాభవేత్,

తా. కదలుచున్నట్టియు, ఆసక్తితోఁగూడినవియు నయిన కొనరెప్ప లును, తిన్నదనమును, కలసిననల్లగుడ్డును, మూయఁబడిన పైరెప్పలునుగలది ముకుళదృష్టి యనఁబడును. ఇది యానందమునందు వినియోగించును.

35. కుఞ్చితము:—

కిఞ్చిత్కుఞ్చిత పక్ష్యాగ్రపుటాఽత్యర్థం నికుఞ్చితా. 162

తారాభ్యాం కుఞ్చితాదృష్టి రసూయానిష్ఠతాదిషు,

తా. కొంచెము వాల్చబడిన కొనరెప్పలును, మిక్కిలి లోఁగొనఁబడిన నల్లగుడ్డునుగలది కుంచితదృష్టి యనఁబడును. ఇది ఆనిష్ఠమునందును ఆనూ యత మొదలైనవానియందును వినియోగపడును.

36. ఆకాశము:—

ఆకాశదృష్టిరాకాశే బహువ్యావృతతారకా. 163

వషాప్యాఽఽకాశ సఞ్చారివస్తాద్విషు నియుజ్యతే,



తా. మిక్కిలి విరిసిన గుడ్లతో నాకాశమున నిగుడ్పఁబడిన దృష్టి యాకాశదృష్టి. ఆకాశమునందు సంచరించు వస్తువులు మొదలగువానియందు చిది చెలును.

32. అర్థముకుశము:—

సస్తితాచ భవేత్తారా కిఞ్చిదుస్తుషితాపుటా. 164

స్వాదర్థముకుళా దృష్టిశ్చానందాహ్లాదగోచరా,

తా. చిరునవ్వుతో మీఁదికికూరుకొనఁబడుచున్న రేప్పలుగలది అర్థముకుశదృష్టి యనఁబడును. ఇది ఆనందాహ్లాదముల గోచరమైయుండును.

33. అనువృత్తము:—

అనువృత్తా యదుక్తం తద్భూయో భూయోనిరీక్షణం. 165

తా. మాటిమాటికి చూచుట అనువృత్తదృష్టి యనఁబడును.

వినియోగము:—

త్వరాదిషు ప్రయోక్తవ్యా కలితాభావకోవిదైః,

తా. ఇది తత్తరపాటు మొదలగువానియందు వినియోగింపఁబడును.

34. విప్లుతము:—

స్ఫురితోత్ఫుల్లపతితపుటాదృగ్విప్లుతాభవేత్. 166

తా. కదలింపఁబడి, విరిసి, వాల్చఁబడిన రేప్పలుగలది విప్లుతదృష్టి యనఁబడును.

వినియోగము:—

వషాతు సర్వవస్తునాం సౌందర్యాద్యవలోకనే,

తా. ఈదృష్టి అన్నివస్తువులయొక్క సౌందర్యాదులను జూచుట యందు చెలును.



౪౦. జిహ్వాము:—

ఆకుఞ్చితపుటా గూఢతిర్యజ్ఞంధరలోకినీ. 167

జిహ్వాదృగ్గూఢతారాస్యాత్ గూఢార్థాదిషు యుజ్యతే,

తా. అంతటను వాల్పఁబడినరెప్పలు నిగూఢములయిన గుడ్డుగలిగి, పయికి తెలియక అడ్డముగాను మెల్లగాను చూచుట జిహ్వాదృష్టియనఁబడును. ఇది గూఢార్థ ములయందును అసూయ మొదలైనవానియందును చెల్లును.

౪౧. వికోశము:—

అనిమేషాచలత్తారా వ్యాకోచితపుటద్వయా. 168

వికోశాఖ్యా భవేద్దృష్టిః హర్షాదిషు నియుజ్యతే,

తా. రెప్పపాటులేనిదియు, చలించుచున్న నల్లగుడ్డుగలదియు, సంకుచితములైన రెప్పలుగలదియు నైనచూపు వికోశదృష్టి యనఁబడును. ఇది సంకోషము మొదలైనవానియందు చెల్లును.

౪౨. మదిర:—

అఞ్చితామార్గితామిథ్యా తుభ్ధాక్షీ కుంచితాచలా. 169

మునినా కీర్తితాదృష్టిః మదిరాతరుణే మదే,

తా. ఒప్పిదమును దిక్కులుజూచుటయు కలతపాటునుగలదియు, మధ్యస్థమయి క్రిందికి వాల్పఁబడినదియు, బెదరుగలదియు నైనచూపు మదిరాదృష్టి యనఁబడును. ఇది తరుణమదమునందు చెల్లును.

౪౩. హృద్య:—

అవ్యవస్థితసమ్భ్రాంతామనాగ్నులితతారకా. 170

ఆకుంచితపుటా హృద్యా మధ్యమాదిషు యుజ్యతే,

తా. నిలుకడలేనిదై తడబాటుగలిగి కొంచెము చలింపఁజేయఁబడిన

నల్లగుడ్డును వంచబడిన రెప్పలునుగలచూపు హృద్యదృష్టియనఁబడును. ఇది మధ్యమములైన వస్తువులయందు చెల్లును.

౪౪. లలితము:—

భూక్తేపకుంచితాపాఙ్గా స్థితేనానంగసంభవా. 171

వికాసేనాన్వితాదృష్టిః లలితాలలితాదిషు,

తా. కనుబొమ్మలకదలికచే ముడుగుఁజేయఁబడిన కడకన్నులు, మన్మథ వికారమువలని చిరునవ్వును, తేటదనమునుగలది లలితదృష్టి యనఁబడును. ఇది ఆనందకరములైన వస్తువులయందు చెల్లును.

అథ గ్రంథాంతరస్థభూభేదానిరూప్యంతే.

సహజా పతితోత్తిష్టా చతురా రేచితా తథా. 172

కుంచి తేతి షడేవాత్ర భూచాతుర్యవతిక్రియాః,

తా. సహజ, పతిత, ఉత్తిష్ట, చతుర, రేచిత, కుంచిత అని భూభేదములు (కనుబొమ్మలచతురత్వము గలక్రియలు) ఆరువిధములుగాఁ జెప్పఁబడుచున్నవి.

౧. సహజము:—

సహజాస్యాత్స్వభావభూః వికారరహితా ముఖే. 173

సహజాదిషు యుజ్యేత ఇతి భావవిదో విదుః,

తా. ముఖమందేవికారమును లేక స్వాభావికముగనుండెడి కనుబొమ్మ సహజభూవనఁబడును. ఇది స్వభావము మొదలైనవానియందు చెల్లును.

౨. పతితము:—

అచంచలభూయుగంచ పతనాత్పఠితామతా. 174

తా. చలింపని కనుబొమ్మలను వాల్చిన పతితభూవువగును.

వినియోగము:—

జుగుప్సాయాం విస్తయేచ అసూయాయాం భవేదసా,

తా. ఇది రోతపడుటయందును, ఆశ్చర్యమందును, ఓర్వనితనమందును చెల్లును.

3. ఉత్తి పము:—

ఏకావాసా ద్వితీయావా యదుత్తిష్టవతీతరామ్. 175

ఉత్తిష్టాసాభవేత్ స్త్రీణాం కోపే సత్యవచస్యపి,

శృంగారభావే లీలాయాం భూమిరేషా వినియుజ్యతే. 176

తా. కనుబొమ్మలు రెంటియందును ఒక్కటిగాని రెండుగాని మిక్కిలి నిక్కింపఁబడునేని అది ఉత్తిష్టభ్రువనఁబడును. ఇది స్త్రీలకోపమునందును, సత్యవచనమునందును, శృంగారభావమందును, లీలయందును వినియోగింపఁబడును.

౪. చతుర:—

ద్వితీయసహితా స్తోకా స్ఫురితామదమంథరా,

చతురా ముఖసంస్పర్శే హృదానందేచ సమ్భ్రమే. 177

తా. రెండుకనుబొమ్మలకూడికతో కొంచెము మెల్లగా చలింపఁజేయఁబడియెనేని చతురభ్రువగును. ఇది ముఖముతాకుట, మనస్సంతోషము, వేగిరపాటు వీనియందు ఉపయోగింపఁబడును.

౫. రేచితము:—

లావణ్యమధురాక్షిప్తా యద్యేకారేచితామతా,

తా. అందముగాను ఇంపుగాను ఒక కనుబొమ్మ వంపఁబడునేని అది రేచితభ్రువనఁబడును.

వినియోగము:—

రహస్యశ్రవణేసాధు కలనే పదవీక్షణే. 178

తా. ఇది రహస్యమును వినుట, మంచిది అనుట, స్థానవీక్షణము వీని యందు చెల్లును.

౬. కుంచితము:—

ఏకావాసా ద్వితీయావా కుంచితాంచితవా మతా,

తా. ఒక కనుబొమ్మయేని రెండు కనుబొమ్మలేని ముడిగింపఁబడిన యొక ఆది కుంచితభ్రువనఁబడును.

వినియోగము:—

మోట్టాయితే కుట్టమితే విలాసే కిలికించితే. 179

తా. ఇది మోట్టాయితము, కుట్టమితము, విలాసము, కిలికించితము అను శృంగారచేష్టావిశేషములందు వినియోగింపఁబడును. మోట్టాయితము మొదలగు వానియర్థము భరతరసప్రకరణమందు వివరింపఁబడియున్నది.

అథ చతుర్విధ గ్రీవాభేదానిరూప్యంతే.

సుందరీ చ తిరశ్చీనా తథైవ పరివర్తితా,

ప్రకమ్పితా చ భావజ్ఞైర్యోగ్రీవా చతుర్విధా. 180

తా. సుందరి, తిరశ్చీన, పరివర్తిత, ప్రకంపిత అని గ్రీవా (మెడ) భేదములు నాలుగువిధములు.

౧. సుందరి:—

తిర్యక్ప్రచలితా గ్రీవా సుందరీతి నిగద్యతే,

తా. అడ్డముగాఁ గదలింపఁబడినది సుందరీగ్రీవ యనఁబడును.

వినియోగము:—

స్నేహారంభే తథాయత్నే సమ్యగర్థే ఒపిచ స్మృతౌ. 181  
సరసత్వేనుమోదేచ సా గ్రీవా సుందరీ మతా,

తా. స్నేహారంభము, యత్నముచేయుట, మంచిదనుట, తలఁచుట, సరసము, అనుమోదము వీనియందు ఈగ్రీవ యుపయోగింపఁబడును.

2. తిరశ్చీనము:—

పార్శ్వద్వయోర్ధ్వభాగే తు చలనాత్సర్పయానవత్. 182  
సా గ్రీవాతు తిరశ్చీనేత్యుచ్యతే నాట్యకోవిదైః,

తా. ఇరుప్రక్కల నూర్ధ్వభాగములయందు సర్పగతివలె గదలిక గలది తిరశ్చీనగ్రీవ యనఁబడును.

వినియోగము:—

ఖడ్గభ్రమే సర్పగత్యాం తిరశ్చీనానిగద్యతే. 183

తా. కత్తిని ద్రిప్పటయందును, పామునడకయందును ఈగ్రీవ వినియోగించును.

3. పరివర్తితము:—

సవ్యాపసవ్యచలితా గ్రీవా యత్రాఽర్థచంద్రవత్,  
సా తు నాట్యకలాభిజ్ఞైర్విజ్ఞేయా పరివర్తితా. 184

తా. వామదక్షిణములకు అర్థచంద్రాకారముగా కదలింపఁబడునది పరివర్తితగ్రీవ యనఁబడును.

వినియోగము:—

శృంగారనటనే కాంతా కపోలపరిచుమ్బనే,  
నాట్యశంత్రకలాభిజ్ఞైర్విజ్ఞేయా పరివర్తితా. 185

తా. శృంగారనటనమునందును, స్త్రీల చెక్కిళ్లు ముద్దుపెట్టుకొనుట యందును ఈగ్రీవ యుపయోగించును.

౪. ప్రకమ్పితము:—

పురగపశ్చాత్ప్రచలనాత్కపోతీకణ్ణకమ్పవత్,  
ప్రకమ్పితేతి సా గ్రీవా ప్రోక్తానాట్యవిశారదైః. 186

తా. పావురాయి మెడకదలించునట్లు ముందు వెనుకలుకుఁ గదలింపఁ బడునది ప్రకంపితగ్రీవ యనఁబడును.

వినియోగము:—

యుష్మదస్త దితిప్రోక్తే దేశీనాట్యవిశేషకే,  
డోలాయాజ్ఞణితేచాఽపి ప్రయోక్తవ్యాప్రకమ్పితా. 187

తా. నీవు నేను అనుటయందును, దేశీనాట్యమునందును, ఉయ్యెల యందును, లెక్కపెట్టుటయందును, ఈగ్రీవ యుపయోగింపఁబడును.

అథ ద్వాదశహస్తప్రాణలక్షణం నిరూప్యతే.

హస్తానాం ద్వాదశ ప్రాణాస్తేషాం లక్షణముచ్యతే,

తా. హస్తప్రాణములు పండ్రెండు, వానిలక్షణము చెప్పఁబడు చున్నది.

ప్రసారణం కుంచితఞ్చ రేచితం పుజ్జితం తథా. 188

అపవేష్టితకంచాఽపి ప్రేరితోద్వేష్టితే తథా,

వ్యావృత్తగ పరివృత్తశ్చ సజ్కేత స్తదనంతరమ్. 189

చిహ్నం పదార్థ టీకేతి ప్రాణా ద్వాదశహస్తజాః,

తా. ప్రసారణము, కుంచితము, రేచితము, పుంఖతము, అపవేష్టిత

కము, ప్రేరితము, ఉద్వేషితము, వ్యావృత్తము, పరివృత్తము, సంకేతము, చిహ్నము, పదార్థటీక అని హస్తప్రాణములు పండ్రెండు.

౧. ప్రసారణము:—

ప్రసారణమితిజ్ఞేయమజ్ఞులీనాం ప్రసారణాత్ 190

తా. వేళ్లనుజూచుట ప్రసారణ మనఁబడును.

౨. కుంచితము:—

కుఞ్చనాదంగులీనాంచ కుంచితం సముదీరితమ్,

తా. వేళ్లనుముడుచుట కుంచిత మనఁబడును.

౩. రేచితము:—

అంగులీనాం ప్రచలనా ద్రేచితం పరికీర్తితమ్. 191

తా. వేళ్లనుగదలించుట రేచితమనఁబడును.

౪. పుజ్ఞితము:—

పురోభాగే కుంచితోవా రేచితో వా ప్రసారితః,

యోహస్తస్తుపతాకాదిర్నామ్నాఽసౌపుజ్ఞితోభవేత్.

తా. పతాకాదిహస్తములందు వేళ్లు ముందరికివంచుట, కదలించుట, చాచుట అను నిట్టిది పుంఖిత మనఁబడును.

౫. ఆపవేష్టితము:—

అధస్తార్థమనంయస్య హస్తోనామ్నాఽపవేష్టితః,

తా. వేళ్లను గ్రిందుగా చాచుట యనెడి హస్తప్రాణము ఆపవేష్టిత మనఁబడును.

౬. ప్రేరితము:—

పశ్చాద్భాగేకుఞ్చితోవా రేచితోవా ప్రసారితః. 193

యోహస్తస్థకథితస్సోయంప్రేరితః పూర్వసూరిభిః,



తా. ప్రేళ్లను వెనుకబ్రక్కకు ముడిగించుట, కదలించుట, చాచుట  
యను హస్తప్రాణము ప్రేరిత మనఁబడును.

2. ఉద్వేషితము:—

హస్తానామూర్ధ్వభాగేయద్దమనంచాఽస్త్రినర్తనే. 194

తదుద్వేషితమిత్యాహు ర్భరతాగమవేదినః,

తా. నాట్యకర్తమునందు చేతులను మీఁదికెత్తుట యనెడి హస్త  
ప్రాణము ఉద్వేషిత మనఁబడును.

౩. వ్యావృత్తము:—

ఉదగ్రతఃపార్శ్వభాగే హస్తోవ్యావృత్తకోభవేత్. 195

తా. పార్శ్వభాగములందు మీఁదికెత్తఁబడిన చేతులుగల హస్త  
ప్రాణము వ్యావృత్త మనఁబడును.

౪. పరివృత్తము:—

పార్శ్వభ్యాంచ పురోభాగే యోహస్తో నటనే కృతః,  
పరివృత్తస్సమాఖ్యాతో నామ్నా హస్తవిశారదైః. 196

తా. నాట్యముచేయునపుడు పార్శ్వములనుండి ముందరితట్టునకు  
చేతులను తెచ్చుట అనుహస్తప్రాణము పరివృత్త మనఁబడును.

౧౦. సజ్కేతము:—

ఊహావిధానరచనావినాస్థూలోక్తిపూర్వకమ్,  
యోహస్తోనియమంప్రాప్తస్ససజ్కేత ఉదాహృతః. 197

తా. స్థూలాక్తి పరంపరలేక ఊహాచేత తెలిసికొఁదగిన సైగగల  
హస్తప్రాణము సుంకేత మనఁబడును.



౧౧. చిహ్నము:—

ప్రత్యక్షాణాం పరోక్షాణాం వస్తూనాంనాట్యకర్తణి,  
స్థావరత్వం జగ్గమత్వమీయుషామపితాదృశమ్. 198

తదాకారప్రకటనం తన్ముఖస్య నిరీక్షణమ్,  
తత్త్వానదర్శనంచాఽపి తద్ధ్వజానాం చ దర్శనమ్. 199

తదాయుధప్రకటనం తద్గతార్థనివేదనమ్,  
తద్వ్యాప్తదర్శనంచాఽపి తచ్ఛేష్టా దర్శనం తథా. 200

అష్టలక్షణమి త్యేతచ్ఛిహ్న మిత్యభిధీయతే,

తా. నాట్యకర్తమునందు ప్రత్యక్షపరోక్షవస్తువులయొక్క స్థావర  
జంగమత్వములను దెలుపు చిహ్నములు ఎనిమిది. అవి వానియాకారము  
లను జూపుట, వానిముఖములను జూపుట, అవియుండుతావులను జూపుట,  
వానిటెక్కెములను చూపుట, వాని యాయుధములను దెలుపుట, వాని  
యందుఁగల ప్రయోజనములను దెలుపుట, వానిచే వ్యాపింపఁజేయఁబడిన  
వానిని దెలుపుట, వానిచేష్టలను దెలుపుట, ఈ యెనిమిదిలక్షణములుగల  
హస్తప్రాణము చిహ్నము అనఁబడును.

౧౨. పదార్థటీక:—

పదానాం కథితానాం స్వాదర్థనిర్వాహతా యది. 201  
ఇయంపదార్థటీకేతి కథితా భరతాదిభిః,

తా. చెప్పఁబడుచుండెడు భావవ్యంజకములైన పదములయర్థములను  
నిశ్చయపరచునట్టి హస్తప్రాణము పదార్థటీక అనఁబడును.

అథ హస్తభేదానిరూప్యస్తే.

అథేదానీంతు హస్తానాం లక్షణాని యథాక్రమమ్. 202

అసంయుతాస్సంయుతాశ్చ ద్వేధాహస్తాః ప్రకీర్తితాః,

తా. ఇక హస్తములయొక్క లక్షణములు చెప్పబడును. హస్తములు అసంయుతములు సంయుతములు నని రెండువిధములుగలవి.

అథాఽష్టావింశతివిధా సంయుతహస్తా నిరూప్యన్తే.

పతాకస్త్రిపతాకోఽర్ధపతాకగ్ కర్తరీముఖః. 203

మయూరాఖ్యోఽర్ధచంద్రశ్చాఽప్యరాళశ్శుకతుణ్డకః,

ముష్టిశ్చశిఖరాఖ్యశ్చ కపిత్థః కటకాముఖః. 204

సూచీచంద్రకలాపద్మకోశం సర్పశిరస్తథా,

మృగశీర్షస్సింహముఖో లాఙ్ఘాలస్సోలపద్మకః. 205

చతురో భ్రమరశ్చైవ హంసాస్సోఽహంసపక్షకః,

సందంశోముకుళశ్చైవ తామ్రచూడస్త్రిశూలకః. 206

అష్టావింశతి హస్తానా మేవం నామాని వై క్రమాత్,

తా. పతాకము, త్రిపతాకము, అర్ధపతాకము, కర్తరీముఖము, మయూరము, అర్ధచంద్రము, అరాళము, శుకతుండము, ముష్టి, శిఖరము, కపిత్థము, కటకాముఖము, సూచి, చంద్రకల, పద్మకోశము, సర్పశీర్షము, మృగశీర్షము, సింహముఖము, లాంగూలము, సోలపద్మము, చతురము, భ్రమరము, హంసాస్యము, హంసపక్షము, సందంశము, ముకుళము, తామ్రచూడము, త్రిశూలము అను ఇరువదియొనిమిదియు అసంయుత హస్తములనబడును.

పతాకహస్తలక్షణమ్.

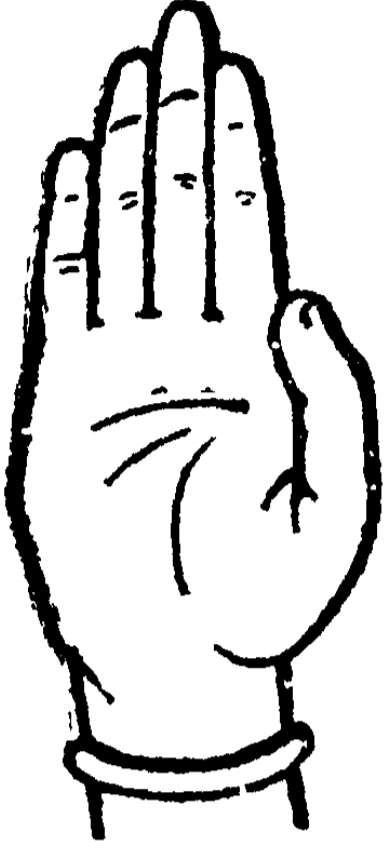

అజ్ఞుశ్యగ కుఞ్చితాఙ్గుష్ఠా  
 స్పంశిష్టాః ప్రసృతా యది. 207  
 సపతాకకరగ ప్రోక్తా  
 నృత్య కర్త విశారదైః,

తా. అన్నివేళ్లను చేర్చి చాచి బొటనవ్రేలిని వంచిపట్టునది పతాక  
 హస్తమని నృత్యకాస్త్రవిశారదులు చెప్పదురు.

వినియోగము.—

నాల్యారమ్భే వారివాహే వనే వస్తునిషేధనే. 208

కుచస్థలే నిశాయాంచ నద్యామమరమణ్డలే,  
 తురగే ఖండనే వాయకా శయనే గమనోదితే. 209

ప్రతాపేచ ప్రసాదేచ చంద్రికాయాం ఘనాతపే,  
 కవాటపాటనే సప్తవిభక్త్యర్థే తరజ్గకే. 210

వీధిప్రవేశభావే ౭పి సమత్వేచా ౭ఙ్గరాగకే,  
 ఆత్కార్థే శపథేచా ౭పి తూష్ణిం భావస్య దర్శనే. 211

ఆశీర్వాదక్రియాయాం చ నృపశ్రేష్ఠస్య భావనే,  
 తాళపత్రేచ పేటేచ ద్రవ్యాది స్పర్శనే తథా. 212

తత్రతత్రేతి వచనే సింధాతు సుకృతిక్రమే,  
 సంబుద్ధాతు పురోగే ౭పి ఖడ్గయాపస్య ధారణే. 213

మానే సంవత్సరే వర్షే దినే సమ్మూర్ణనే తథా,  
 ఏవమర్థేషు యుజ్యంతే పతాకా హస్తభావనాః. 214

తా. నాట్యారంభము, మేఘము, వనము, వస్తువులనునిషేధించుట, కుచస్థలము, రాత్రి, నది, దేవసమూహము, అశ్వము, ఖండించుట, వాయువు, శయనము, గమనము, ప్రతాపము, ప్రసాదము, చంద్రిక, మిక్కిలియొడ, తలుపుతట్టుట, ఏడువిభక్తులు, ఆల, వీధిలో ప్రవేశించుట, సమముగానుండుట, గందముపూయుట, తాననుట, పంతము, ఊరకుండుట, ఆశీర్వాదించుట, గొప్పరాజునుజూపించుట, తాటాకు, చెంపపెట్టు, పదార్థమును స్పృశించుట, అక్కడనే అక్కడనే యనుట, సముద్రము, సుకృతి క్రమము, సంబోధనము, ముందుగాఁబోవువాఁడనుట, కత్తియాకృతిని జూపుట, మాసము, సంవత్సరము, వర్షము, దినము, సమ్మార్జనము, (అనఁగా తుడుచుట) ఈ అర్థములయందు ఈహస్తము వినియోగపడును.

గ్రన్థాంతరస్థ పతాకలక్షణమ్.

సంలగ్నః తర్జనీమూలే యత్రాఽఙ్గుష్ఠో నికుఞ్చితః,

ప్రసారితతలాఙ్గుళ్యః పతాకః ప్రభవేత్కరః. 215

ఏకాకినాపురాధాత్రా పరబ్రహ్మ సమాగమే,

జయేతి స్తుతివేళాయాం పతాకస్యా ఽఽకృతిః కరః. 216

యతో భేజే తతో లోకే పతాక ఇతి విశ్రుతః,

అతఏవ సమస్తానాం హస్తానా మయమాదినుః. 217

పతాకో బ్రహ్మణో జాతః శ్వేతవర్ణో ఋషిశ్శివః,

బ్రహ్మజాతి ర్భవేత్తస్య పరబ్రహ్మాఽధిదై వతమ్. 218

తా. తర్జనీమూలముందుఁజేర్చి పంచఁబడిన బొటనవ్రేలును, చాఁచఁ బడిన అరచేయియు, వ్రేళ్లునుగలది పతాకహస్త మనఁబడును. ముందు బ్రహ్మ యొంటరిగా పరబ్రహ్మను చేరఁబోయినప్పుడు పతాకాకృతిగా చేయి చాఁచి 'జయవిజయార్థవ'యని స్తోత్రముచేసెను. ఆకారణముచేత అట్లు

పట్టబడిన చేయి నాఁటినుండి లోకమునందు పతాకమని ప్రసిద్ధి నొందెను.  
కనుక ఇది యెల్లహస్తములకును మొదటిదాయెను. ఈపతాకహస్తము  
బ్రహ్మవలనఁబుట్టినది. దీనిజాతి బ్రాహ్మణజాతి. వర్ణము తెలుపు. ఋషి  
శివుఁడు. అధిదేవత బ్రహ్మము.

వినియోగము:—

జయేతి వచనే మేఘే నిషేధే విపినే నిశి,  
యాహీతి వచనే యూనే వాహేమరుతివక్షసి. 219

పురఃపుణ్యేచాఽతిశయే ప్రవాహే విబుధాలయే,  
హఃహఃకారే చంద్రికాయా మాతవే సురమణ్డలే. 220

అర్ధశాపుటనేకుడ్యే ఖిణ్డనే పరితోషణే,  
కపోలే చందనాలేపే కృపాణే వారివారణే. 221

సమూహే సైన్య సన్నాహే సమయే భయవారణే,  
అపాశ్రయే అపచయే పిథానే శయనే భువి. 222

జ్వాలాసు వర్షధారాసు తర్కణే పక్షిపక్షకే,  
ప్రభువిజ్ఞాన నేత్రేతి వాక్యే యాదృశితాదృశి. 223

చపేటే వస్తు సంస్పర్శే సరస్యామృగమర్దనే,  
వ్యాజస్తుతౌ ప్రతాపేచ దేవతానాం నివేదనే. 224

పార్శ్వశ్చేపేపతాకాయాం ప్రవాతే వసనాఞ్చలే,  
శైత్యేతాపే ధాశధశ్యే ఛాయాయాం వత్సరే ఋతౌ.  
అయనే వాసరే పక్షే మాసే స్వచ్ఛే మహాకులే,  
సమాసన్నే పాలయేతి లాలయేతిచ భాషణే. 226

బ్రహ్మజాతౌ శుభ్రవర్ణే పతాకోఽయం నియుజ్యతే.

తా. జయజయయనుట, మేఘము, నిషేణము, అడవి, రాత్రి, పొమ్మనుట, నడచుట, గుఱ్ఱము, గాలి, రొమ్ము, ఎదురు, పుణ్యము, అతిశయము, ప్రవాహము, దేవలొకము, హాహాకారము, వెన్నెల, ఎండ, దేవతాసమూహము, గడియ తీయుట, గోడ, నరకుట, సంతోషము, చెక్కిలి, గంధము పూయుట, కత్తి, నీటికికట్టవేయుట, గుంపు, దండుయొక్క ఆయత్తము, సమయము, వెరపుతీర్చుట, ఆశ్రయములేమి, ఊయము, కప్పట, పానుపు, భూమి, నిప్పుచుంట, వానధార, ఆల, పక్షిరొక్క, ప్రభువుతో మనవి చేయుట, ఇక్కడననుట, ఎట్టిది అట్టిదియనుట, చెంపపెట్టు, పస్తువులను ఆంటుట, కొలను, ఒడలుపినుకుట, వ్యాజస్తుతి, ప్రతాపము, దేవతానివేదనము, ప్రక్కకొంగిలింత, బెక్కెము, పెద్దగాలి, కొంగు, చలి, ఉక్క, తళతళ, నీడ, సంవత్సరము, ఋతువు, ఆయనము, దినము, పక్షము, మాసము, తేట, గొప్పవంశము, సమీపించుట, పాలింపుము లాలింపుము అనుట, ప్రావ్ఞాణకాలి, శుభవర్ణము వీనియందు ఈ హస్తము వినియోగించును.

త్రిపతాకహస్తక్షణమ్.

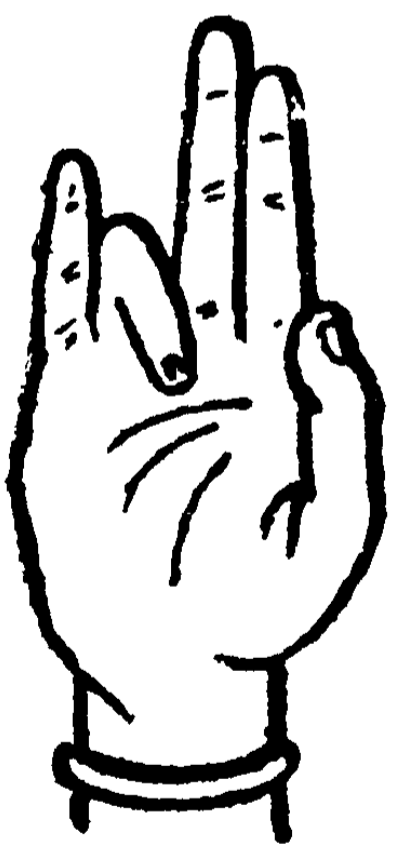

సవవ త్రిపతాకస్నాన్య  
ద్వక్రితా నామికాంగుళిః,

తా. ముందుచెప్పిన పతాకహస్తమందలి యనామిక, (అనగా చిటికినవ్రేలికి ముందువ్రేలు) పంచబడెనేని యది త్రిపతాక హస్తమగును.

వినియోగము:—

మకుటే వృక్షభావేచ వజ్రే తద్ధరవాసవే.

కేతకీ కుసుమే దీపే వహ్నిబ్యాలా విజృమ్భతే,



కపోలేపత్ర లేఖాయాం బాణారథే పరివర్తనే. 228

స్త్రీపుంసయోస్సమాయోగే యుజ్యతే త్రిపతాకకః,

తా. కిరీటము, వృక్షము, వజ్రాయుధము, ఇంద్రుఁడు, మొగలి పువ్వు, దీపము, అగ్నిజ్వాల వైకిలేచుట, చెక్కిలి, మకరికాపత్ర రేఖ, బాణము, మార్పు, స్త్రీపురుషులచేరిక వీనియందు ఈ హస్తము వినియోగించును.

గ్రంథాంతరే త్రిపతాకహస్తలక్షణమ్.

పతాకేనామికావక్రాత్త్రిపతాకకరోభవేత్. 229

శక్రేణాదౌయతోవజ్రం పస్పర్శేనామికాంవినా,

పతాకస్య త్రిభాగేన త్రిపతాక ఇతిస్త్వతః. 230

వాసవాత్త్రిపతాకోఽయం జజ్ఞే తస్య ఋషిర్దుహః,

రక్తవర్ణోక్షత్రజాలిరధిదేవో మహేశ్వరః. 231

తా. క్రిందచెప్పబడిన పతాకహస్తమందు అనామిక (ఉంగరపు వ్రేలు,) వంచబడెనేని యది త్రిపతాకహస్తమగును. అదికాలమందు దేవేంద్రుఁడు వజ్రాయుధము నెత్తుకొనునపుడు అనామికనువదలి పతాకము యొక్క మూఁడుభాగములచేత గ్రహించుటచే నేర్పడినది కనుక ఇది త్రిపతాకము అనబడెను. ఇది ఇంద్రునివలన పుట్టినది, ఎఱ్ఱవన్నెగలది, క్షత్రయజాలి, దీనికి ఋషి గుహుఁడు, అధిదేవత శివుఁడు.

వినియోగము:—

ఆవాహనేవతరణే వదనోన్నమనే నతా,

స్పర్శేశుభానాం శ్రవ్యాణామజ్కునేనాద రేఖలే. 232

సన్ధేహేమకుటే వృక్షే వాసవే కులిశాయుధే,

అలకాపనయేదీపే తిలకోష్ఠీషధారణే. 233

కటుగన్ధరవాలావైః నానాకర్ణస్యసంవృతౌ,  
అశ్వసమ్మూర్జనే బాణే కేతక్యాం పత్రలేఖినే. 234

పాతేఖగవిశేషాణాం కీలికీలా విజృమ్భణే,  
క్షుత్రజాతౌ రక్తవణ్ణే త్రిపతాకో నియుజ్యతే. 235

తా. ఆవాహనము, దిగుట, మొగమెత్తుట, వంచుట, మంగళవస్తువులనుముట్టుట, గురుతిడుట, నమ్మకములేమి, దుర్జనుఁడు, సందేహము, కిరీటము, వృక్షము, ఇంద్రుఁడు, వజ్రాయుధము, ముంగురుల నెగదువ్వుట, దీపము, బొట్టుపెట్టుకొనుట, పాగాపెట్టుకొనుట, కారైనవాసనవలననుకతోరశబ్దమువలనను ముక్కుచెవులను మాసికొనుట, గుఱ్ఱమునుతోముట, బాణము, మొగలిపువ్వు, మకరికాపత్రములనువ్రాయుట, కొన్నిపక్షుల యొక్కపాటు, నిప్పునుంటలులేచుట, క్షుత్రియజాతి, ఎరుపువన్నె వీని యందు ఈహస్తము వినియోగించును.

అర్ధపతాకహస్తలక్షణమ్.



త్రిపతాకేక నిష్ఠాచే  
ద్వక్రితార్ధ పతాకకః,

తా. త్రిపతాకహస్తమందు చిటికెనవ్రేలు వంపబడు నేని యది అర్ధపతాక హస్త మనబడును.

వినియోగము:—

పల్లవేఫలకేతీరేఽప్యభయో రితి వాచకే. 236

క్రకచేచ్ఛురికాయాంచ ధ్వజే గోపురశృంగయోః,



యుజ్యతేఽర్థపతాకోఽయం తత్తత్కర్తప్రయోగతః. 237

తా. చిగురు, పలక, గట్టు, ఇద్దరని చెప్పుట, నూచుకత్తి, రంపము, ధ్వజము, గోపురము, కొమ్ము వీనియందు ఈ హస్తము వినియోగించును.

కర్తరీముఖహస్తలక్షణమ్.



అస్యైవచాఽపి హస్తస్య  
తర్జనీచ కనిష్ఠికా,  
బహిః ప్రసారితే ద్వే చే  
త్సకరః కర్తరీముఖః.

238.

తా. అర్థపతాకహస్తమందలి చిటికెనవ్రేలును చూపుదువ్రేలును బైటికిచాఁపఁబడునేని కర్తరీముఖహస్తమగును.

వినియోగము:—

శ్రీపుంసయోస్తు విశ్వేషే విపర్యాసపదేఽపి చ,  
లుంఠనే నయనాన్తేచ మరణే భేదభావనే.

239.

విద్యుదర్థేవ్యేకశయ్యా విరహే పతనే తథా,

లతాయాం చైవయోజ్యోయం కర్తరీ ముఖిష్యతే. 240

తా. స్త్రీపురుషులయెడబాటు, వ్యత్యస్తస్థానము, దొంగిలించుట, కడకన్ను, చావు, భేదించుట, మెరపు, ఏకశయ్యావిరహము, క్రిందపడుట, తీఁగ వీనియందు ఈహస్తము వినియోగించును.

గ్రహాస్తరే.

త్రిపతాకే బహిర్యాతా తర్జనీ యదికర్తరీ,

శశాంఖశేఖరః పూర్వం జటాధర వధమ్ప్రతి. 241

చక్రం లిలేఖ తర్జన్యా నిక్షిప్య భువి మధ్యమామ్,  
తదా ప్రభృతికర్తవ్యత్పన్నేతి మునిభిస్త్వనృతా. 242

కర్తరిశ్శంకరాజ్ఞాతః ఋషిః పర్జన్య దేవతా,  
క్షత్రిజాతీస్తామవర్ణశ్చక్రపాణిరధీశ్వరః. 243

తా. త్రిపతాకహస్తమందు తర్జనిబయటకు చాఁచఁబడెనేని కర్తరీ  
హస్తమగును. పూర్వకాలమునందు శివుఁడు జటాధరాసురసంహారము  
కొఱకు భూమిలో మధ్యమనుంచి తర్జనిచే చక్రమును వ్రాసెను. అది మొదలు  
కొని కర్తరిగలిగెనని ఋషులు చెప్పుచున్నారు. కర్తరిహస్తము శివునివలనఁ  
బుట్టినది. ఇది క్షత్రియజాతి. ఋషి పర్జన్యఁడు. రక్తవర్ణము. అధిదేవత  
చక్రపాణి.

వినియోగము:—

పాదాలక్తకనిర్ధాణే పతనేలేఖ్యవాచకే,  
దम्పత్యోర్విరహేచైవ విపర్యాసేరమాధవే. 244

చపలాయా మేకశయ్యా వియోగే మహిషేమృగే,  
చామరే శైలశ్శక్తేచ వారణే వృషభే గవి. 245

కేశపాశస్య శోధిన్యాం క్షత్రియే తామ్రపర్ణకే,  
కర్తవ్యాం గోపురేసోఽయం కర్తరీ వినియుజ్యతే. 246

తా. కాళ్లకులత్తుకపెట్టుట, వ్రాయుట, దంపతులవిరహము, వ్యత్యా  
సము, విష్ణువు, మెరపు, ఏకశయ్యావియోగము, మహిషము, మృగము,  
చామరము, కొండశిఖరము, ఏనుఁగు, వృషభము, ఆవు, దువ్వెన, క్షత్రి  
యుఁడు, రక్తవర్ణము, కత్తెర, గోపురము వీనియందు ఈహస్తము విని  
యోగపడును.

గ. మయూరహస్తలక్షణమ్.

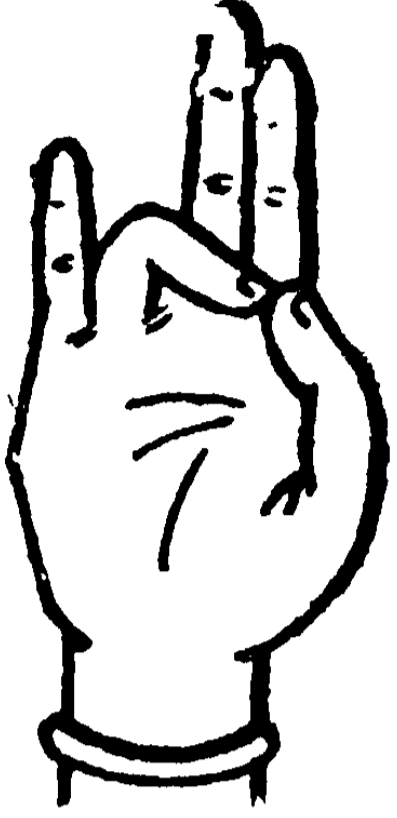

అస్తిన్ననామికా అంగుష్ఠే  
 శిష్యేచాన్యే ప్రసారితాః,  
 మయూరహస్తః కథితః  
 కరటీకా విచక్షణైః.

247

తా. కర్తరీముఖహస్తమందు అనామికను అంగుష్ఠతోఽజేర్చి తక్కిన ప్రేళ్లను చాచిపట్టినయెడ మయూరహస్తమగును.

వినియోగము:—

మయూరాన్యే లతాయాంచ శకునే వమనేతథా,  
 అలకస్యా అపనయనే లలాటే తిలకేషుచ.

248

నేత్రస్యోదకవిక్షేపే శాస్త్రవాదే ప్రసిద్ధకే,  
 ఏవనుర్ధేషు యుజ్యంతే మయూరకరభావనాః.

249

తా. నెమిలిముఖము, తీగ, పక్షి, క్రక్కుట, ముంగురులు దిద్దుట, నొసలు, తిలకము, కన్నీరుఎగజిమ్ముట, శాస్త్రమును వ్యవహరించుట, ప్రసిద్ధి వీనియందు ఈహస్తము వినియోగించును.

ఁ. అర్థచంద్రహస్తలక్షణమ్.



అర్థచంద్రో కరస్సోఽయం  
 పతాకే అజ్ఞుష్టసారణాత్,

తా. పతాకహస్తమందు అంగుష్ఠము చాచిబడిన యెడల అర్థచంద్రహస్తమగును.

వినియోగము:—

చన్ద్రో కృష్ణాష్టమిభాజి గళహస్తాదికే లపిచ. 250

భల్లాయుధే దేవతానా మభిషేచన కర్తణి,  
భుక్వాత్రే చోద్భవేకట్యాం చింతాయా మాత్త వాచకే. 251

ధ్యానేచ ప్రార్థనేచాలపి అజ్ఞసంస్పర్శనే తథా.

ప్రాకృతానాం నమస్కారే లప్యర్థ చన్ద్రో నియుజ్యతే.

తా. కృష్ణాష్టమిచంద్రుఁడు, మేడవట్టి గెంటుట, భల్లాయుధము, దేవాభిషేకము, కంచము, పుట్టుక, మొల, చింత, తన్ను దాసుచెప్పుకొనుట, ధ్యానము, ప్రార్థించుట, అవయవములను అంటుట, సలాముచేయుట వీని యందు ఈహస్తము వినియోగించును.

గ్రంథాంతరస్థార్థచంద్రహస్తలక్షణమ్.

పతాకే విరళాంగుష్ఠే సోలర్థచంద్రకరోభవేత్,  
భూషణేచ్ఛావతశ్శమ్భారతసీముకుళాకృతి. 253

జాతశ్చంద్రాదర్థచన్ద్రో ఋషిరస్యాత్మిరుచ్యతే,  
వైశ్యజాతిర్గౌరవర్ణో మహాదేవోలధి దేవతా. 254

తా. పతాకహస్తము చాఁచఁబడిన బొటనవ్రేలుగలదగునేని అర్థచంద్రహస్తమగును. ఇది అవిసె మొగ్గవలె నుండును. ఇది భూషణేచ్ఛగల శివునినిమిత్తమై చంద్రునినుండిపుట్టినది. ఇది వైశ్యజాతి, దీనికి ఋషి, ఆత్మి, వర్ణము గౌరము, అధిదేవత మహాదేవుఁడు.

వినియోగము:—

వలయే మణిబంధేచ దర్పణస్య నిరూపణే,  
ఆశ్చర్యేచ ప్రయానేచాలప్యమితే నిఖిలేషుచ. 255

తాళమానేమాళిబంధనిర్మాణే బాలపాదపే,  
 భేదాత్కపోలవహనే గజకర్ణనిరూపణే. 256

యువార్థే చ సమర్థే చ శశాజ్కేప్రాకృతానతౌ,  
 అభిషేకే భూగ్రలతాయామంశుకే కార్దుకేఽధికే. 257

కటిపట్టదృఢీకారే కలశారచనేఽజ్ఞకే,  
 చరణాభినయేబాలవహనే పశ్చిమాజ్ఞకే. 258

గౌరవరేణైశ్యజాతావర్ణచంద్రో నియుజ్యతే,

తా. ముంజేతికడియము, మనికట్టు, అద్దమునుజూచుట, ఆశ్చ  
 ర్యము, ప్రయాసము, మేరలేమి, సకలము, తాళమానము, సిగముడి  
 వేయుట, లేతచెట్టు, దుఃఖమువలన చెక్కిట చెయిచేర్చుట, ఏనుగుచెవులను  
 చూపుట, తప్పుచేసినవారిని వెడలఁగొట్టుట, నొసటిచెమటతుడుచుట, యావన  
 వంతుఁడు, సమర్థుఁడు, చంద్రుఁడు, ప్రాకృతులకు నమస్కరించుట, అభి  
 షేకము, కనుబొమ్మ, వస్త్రము, ధనుస్సు, మిక్కిలియనుట, నదుముకట్టు  
 విగించుట, కుండలుచేయుట, అంగము కాళ్లనుచూపుట, బిడ్డనెత్తుకొనుట,  
 వీఁపు, తెలుపు, వైశ్యజాతి వీనియందు ఈహస్తము వినియోగపడును.

2. ఆరాళహస్తలక్షణమ్.



పతాకే తర్జనీ వక్త్రా  
 నామ్నాసోఽయమరాళకః. 259

తా. పతాకహస్తమందు చూపుదువ్రేలు వంచబడిన  
 యెడ ఆరాళహస్తమగును.

వినియోగము:—

విషామృతాదిపానేషు ప్రచండ పవనేఽపి చ,  
యుజ్యతేఽరాశహస్తోఽయం భరతాగమకోవిదైః. 260

తా. విషము అమృతము మొదలగువానిని త్రాగుటయందును, ప్రచండ మయిన గాలియందును ఈ హస్తము ఉపయోగింపఁబడును.

గ్రన్థాంతరస్థారాశహస్తలక్షణమ్.

పతాకాఙ్గుష్ఠతర్జనౌ వక్రితౌస్యాదరాశకః,  
సప్తానాం జలధీనాంయ ఆపోశనకృతేపురా. 261

అరాశః కుమ్భజాఙ్గాతః సవవ ఋషిరుచ్యతే,  
పాటలాంశుర్మిశ్రజాతిర్వాసు దేవోఽధి దేవతా. 262

ఏవమేతస్యాఽఽనుపూర్వీం వదంతిభరతాదయః,

తా. పతాకహస్తమున అంగుష్ఠతర్జనులు వంచబడినయెడ అరాశ హస్తమగును. ఇది పూర్వకాలమునందు అగస్త్యమహామునివలన సప్తసముద్రములను ఆపోశనము చేయునపుడు పుట్టెను. ఇది మిశ్రజాతి. దీనికి అగస్త్యుఁడు ఋషి. పాటలవర్ణము. వాసుదేవుఁడు అధిదేవత. దీని ఆనుపూర్వి ఇటువంటిదని భరతాదులు చెప్పిరి.

వినియోగము:—

ఆపోశనే బ్రాహ్మణానామాశీర్వచనకర్త ణి. 263

విటానాంప్రియవైముఖ్యే కేశానాంచ విశీర్ణకే,  
ఆయాహి శీఘ్రమిత్యుక్తౌ సంధ్యాకర్తప్రదక్షిణే. 264

లలాటస్వేదహరణే కఙ్కలా లేపనే దృశోః,  
ఏవమాదిషుయుజ్యంతే అరాశకరభావనాః. 265

తా. బ్రాహ్మణులయొక్క ఆపోశనము, ఆశీగ్వాదము చేయుట, విటుల ప్రియవైముఖ్యము, వెండుకలు చిక్కుదీయుట, వేగమురమ్మనుట, సంధ్యా కర్తమునందలి ప్రదక్షిణము, నొసటిచెమ్మటతుడుచుట, కన్నులకు కాటుక పెట్టుట మొదలగువానియందు ఈ హస్తము చెల్లును.

౮. శుకతుండహస్తలక్షణమ్.



అస్తిన్ననామికావక్త్రా  
శుకతుండకరోభవేత్,

తా. ముందుచెప్పిన అరాళహస్తమందు అనామిక వంచబడెనేని శుకతుండహస్తమగును.

వినియోగము:—

బాణప్రయోగే కుంతార్థేమర్తోక్తాపుగ్రభావనే. 266  
శుకతుండకరోజ్జేయో భరణాగమవేదిభిః,

తా. బాణప్రయోగము, ఈటె, మర్తమైనమాట, తీక్షణభావము వీని యం దీహస్త ముపయోగింపఁబడును.

గ్రన్థాంతరస్థ శుకతుండహస్తలక్షణమ్.

వక్రేపతాకతర్జన్యనామికౌ శుకతుండకః. 267  
నటయిత్వాప్రేమకోపనాథమ్ప్రతిసదాశివమ్,  
దుర్గాయాః శుకతుండాభ్యో దుర్వాసాఋషిరుచ్యతే. 268  
ద్విజాన్వయశ్శోణవర్ణో దేవతాఽస్య మరీచికః,



తా. పతాకహస్తమందు తర్జన్యనామికలు వంచబడెనేని శుకతుండ హస్తమగును. ఇది సదాశివునివై పార్వతీదేవికి ప్రణయకలహము గలిగినప్పుడు పార్వతీదేవియందుపుట్టెను. ఇది బ్రాహ్మణజాతి. ఋషి దుర్వాసుఁడు. రక్తవర్ణము. మరీచి ఆధిదేవత.

వినియోగము:—

బ్రహ్మస్త్రేస్యాస్తుఖాగ్రేచ కౌటిల్యే పరివర్తనే. 269

భిణ్డిపాలేచ భావ్యర్థే క్రమణే కలహేఽపిచ,

అనాదరే ప్రేమ కోపే ఆశయేచ విసర్జనే. 270

ద్యూతాక్ష పాతే కుంతార్థే శుకశారినిరూపణే,

ఉగ్రభావేచ మర్త్యోక్తా తామ్రే బ్రాహ్మణజాతిజః. 271

శుకతుండకరోభావనేత్యభిఃపరికీర్తితః,

తా. బ్రహ్మస్త్రము, మొగముతుద(ముక్కు), వంకర, మార్పు, భిండి పాలమను ఆయుధము, నడవఁబోవువిషయము, దాఁటుట, కలహము, ప్రీతి లేమి, ప్రణయకలహము, అభిప్రాయము, విడుపు, జూదపు పాచికలు వేయుట, ఈటె, చిలుకగోరువంకలను జూపుట, ఉగ్ర భావము, మర్త్యోక్తి, తామ్రవర్ణము వీనియందు బ్రాహ్మణజాతిదైన ఈహస్తము చెల్లును.

౯. ముష్టిహస్తలక్షణమ్.



మేళనాదబ్దులీనాఞ్చ

కుఞ్చితానాంతలాస్తరే.

అబ్దుష్టేనోపరియుతో

ముష్టిహస్తోఽయముచ్యతే,

272



తా. నాలుగు వేళ్లను జేర్చి యరచేతిలోనికివంచి యంగుష్ఠమును  
మీఁదఁ జేర్చునెడ ముష్టిహస్తమగును.

వినియోగము:—

స్థిరేకచగ్రహేదా ర్థ్యవస్తాద్వీనాంచ ధారణే. 273  
మల్లానాం యుద్ధభావేచ ముష్టిహస్తోఽయముచ్యతే,

తా. స్థిరమనుట, సిగబట్టుట, దృఢత్వము, పదార్థములఁబట్టుకొనుట,  
జెట్టిలజగడము వీనియందు ఈ ముష్టిహస్తము వినియోగింపఁబడును.

గ్రంథాంతరస్థ ముష్టిహస్తలక్షణమ్.

మధ్యోపరికృతాంగుష్ఠో ముష్టిర్ముష్ట్యాకృతిఃకరః. 274  
మధుకైటభయోయ్యద్ధేజాతోవిష్ణోరయంకరః,  
అమరేంద్రోఽముషిర్మీలశ్శూద్రశ్చంద్రోఽధిదేవతా. 275

తా. నడిమివ్రేలిమీఁద అంగుష్ఠమును మడిచి విడికిలిపట్టఁబడెనేని యది  
ముష్టిహస్తమగును. అది విష్ణువు మధుకైటభులతో యుద్ధము చేయుకాల  
మందు విష్ణువువలనపుట్టెను. ఇది శూద్రజాతి. దీనికి. ఋషి అమరేంద్రుఁడు.  
వర్ణము నీలము. చంద్రుఁడు అధిదేవత.

ఆలమ్యనేమధ్యభావే ఫలే సజ్కేతభావనే,  
భద్రార్థే బలిదానేచ ప్రణామే ప్రాకృతైఃకృతే. 276

ఊరుసంవహనే ఘంటాగ్రహణేఽతిప్రథావనే,  
లాఘవే మల్లయుద్ధేచ ఖేటకాదిగ్రహేస్థిరే. 277

కచాకర్షేముష్టిఘాతే గదాకుంతాదిధారణే,  
నీలవర్ణేశూద్రజాతౌ ముష్టిహస్తోఽయముచ్యతే. 278

తా. పట్టు, నడుమ, ప్రయోజనము, సంకేతము, క్షేమము, బలియిచ్చుట, ప్రాకృతజనుల నమస్కారము, గట్టిపట్టు, గంటనుపట్టుట, వడిగా పరుగెత్తుట, తేలిక, జెట్టిపోట్లాట, కేడెము మొదలయినవానిని పట్టుట, నిలుకడ, తలవెండుకలుపట్టుట, పిడికిటిపోటు, గద యీటె మొదలయిన ఆయా ధములనుపట్టుట, నీలవర్ణము, శూద్రజాతి వీనియందు ఈహస్తము వినియోగింపఁబడును.

౧౦. శిఖరహస్తక్షణమ్.



చేస్తుష్టిరున్న తాంగుష్ఠ  
స్సవవ శిఖరగ కరః,

తా. ముందుచెప్పిన ముష్టిహస్తమందు అంగుష్ఠమును పొడవుగా నెత్తినయెడ శిఖరహస్తమగును.

వినియోగము:—

- మదనే కార్దుకేస్తమ్భే నిశ్శబ్దే పితృతర్పణే. 279
- ఓష్ఠేనా ధేచరదనే ప్రవిష్టే ప్రశ్నభావనే,  
అక్లేనా ౭స్తీతి వచనే స్మరణే ౭భినయాంతరే. 280
- కటిబంధాకర్షణే చ పరిరమ్భవిధౌధవే,  
శక్తితోమరయార్థోక్షే ఘట్టానాదే చపేషణే. 281
- శిఖరోయుజ్య తేసో ౭యం భరతాగమవేదిభిః,

తా. మన్మథుఁడు, ధనుస్సు, స్తంభము, శబ్దములేమి, పితృతర్పణము, పెదవి, వెనిమిటి, దంతము, ప్రవేశించుట, ప్రశ్నచేయుట, అవయవము, లేదనుట, తలఁచుట, ఇతరాభినయము, నడుముకట్టు నీడ్చుట, కాఁగినింత,

ప్రియఁడు, శక్త్యాయఁధ తోమరాయఁధములను ప్రయోగించుట, ఘంటానాదము, పేషణము వీనియందు ఈ హస్తము ఉపయోగింపఁబడును.

గ్రంథాంతరస్థ శిఖరహస్తలక్షణమ్.

- ముష్టిరూర్ధ్వాకృతాంగుష్ఠః సవవ శిఖరః కరః. 282  
 సుమేరుం కార్దుకీకృత్య తన్త ధ్యే చంద్రశేఖరః,  
 హస్తేన యేన జగ్రాహసోఽభవచ్ఛిఖరఃకరః. 283  
 శిఖరో మేరుధనుషో జాతస్తస్య ఋషిర్జ్జినః,  
 గంధర్వజాతిశ్శ్యామాంశురధీశో రతివల్లభః. 284

తా. ముష్టిహస్తము వైకేతనబడిన బొటనవ్రేలుగలదయ్యెనేని శిఖరహస్తమగును. ఇది పూర్వకాలమందు శివుఁడు త్రిపురాసురులతో యుద్ధము చేయుటకు మేరుపర్వతమును విల్లుగాచేసి దాని నడిమిభాగమును పట్టునపుడు శివునివలనఁబుట్టెను. ఇది గంధర్వజాతి. దీనికి ఋషిజినుఁడు. వన్నెచామన. అధిదేవత మన్నఁడు.

- పితౄణాం తర్పణేస్థైర్యే కుటుమ్భస్థాపనేఽపిచ,  
 నాయకే శిఖరే మిత్రే తిర్యక్చే ద్దంతథావనే. 285  
 వ్యజనేతాలవృంతస్య భేదే కిమితి భాషణే,  
 శృంగారపయసోపానే చతుస్పంఖ్యా విభావనే. 286  
 శక్తితోమరయోర్థోక్షే ఫలాంశక పరిగ్రహే,  
 విలాసినీనమ్రభావే లజ్జాయాం కార్దుకేస్తరే. 287  
 పురుషే నిశ్చయేస్తమ్భే ఘంటానాదేచ నర్తనే,  
 నాఽస్తీతి వచనే దానే స్థాయిభావే వినాయకే. 288

మహిషాసురమర్దన్యాం వీరాంశే హయవల్లనే,  
 అర్ధచంద్రాదితిలకే కబరీచిహ్నా ధారణే 289  
 ఇంద్రనీలే గాఢభావే శిఖరస్సమ్ప్రీయుజ్యతే,

తా. పితృతర్పణము, కుటుంబముచు నిలుపుట, నాయకుఁడు, శిఖరము, స్నేహితుఁడు, అడ్డముగఁ బట్టినయెడ పండ్లుతో ముకొనుట, వింజామరము, విసనకణ్ణి, ఏమని యడుగుట, గిండిచెంబు, నీళ్లుత్రాగుట, నాలుగని లెక్కపెట్టుట, శక్తి అను ఆయుధమును వైచుట, ఈటెను విసరుట, ఫలాంశమును గ్రహించుట, ఆఁడువారియడఁకువ, సిగ్గు, విల్లు, మన్నఁడు, మగఁడు, నిశ్చయము, స్తంభము, గంటవాయింఁచుట, బోగమాట, లేడనుట, ఈవి, నిలుకడ గలిగియుండుట, పిళ్ళారి, మహిషాసురమర్దని, వీరుఁడు, గుఱ్ఱమును దాఁటించుట, అర్ధచంద్ర తిలకము మొదలగునవి, కొప్పుగురుతును పూనుట, ఇంద్రనీలము, దృఢత్వము వీనియందు ఈ హస్తము ఉపయోగింపబడును.

### ౧౧. కపిత్థహస్తక్షణమ్.



అంగుష్ఠమూర్ధ్ని శిఖరే  
 వక్రీతా యది తర్జనీ. 290  
 కపిత్థాఖ్యకరస్సోఽయం  
 తన్ని రూపణముచ్యతే,

తా. ముందు చెప్పిన శిఖరహస్తము అంగుష్ఠమువై చూపుదువ్రేలు వంచబడెనేని కపిత్థహస్తమగును.

వినియోగము:—

లక్ష్మ్యంచైవ సరస్వత్యాం వేష్టనే తాళధారణే. 291  
 గోదోహనేచాఽంజనేచ లీలాత్త సుమధారణే,

చేలాంబులాది గ్రహణే పటస్యైవా ౭వకుణ్ణనే. 292

ధూపదీపార్చనేచాపి కపిత్థ స్సంప్రయుజ్యతే,

తా. లక్ష్మీదేవి, సరస్వతి, చుట్టుట, తాళమునుపట్టుట, పాలుపిదుకుట, కాటుక వెట్టుకొనుట, వినోదముగా పూలచెండ్లు ధరించుట, కొంగు మొదలగువానిని పట్టుకొనుట, గుడ్డ ముసుగువేసికొనుట, ధూపదీపార్చనము వీనియందు ఈ హస్తము వినియోగింపబడును.

శిఖరాంగుష్ఠ తర్జన్యాలగ్నాచే త్సకపిత్థకః. 293

సముద్రమథనేపూర్వం మందరాకర్షణోచితః,

జాతః కపిత్థః శ్రీనిష్ఠోర్నారదో ఋషిరుచ్యతే. 294

ఋషిజాతి ర్గౌరవర్ణః పద్మగర్భోఽధిదేవతా,

తా. శిఖరహస్తమునందలి బొటనవ్రేలును చూపుడువ్రేలును చేర్పబడునెడ కపిత్థహస్తమగును. పూర్వకాలమునందు సముద్రమును చిలుకుటకు అనుకూలముగా మందరపర్వతమును పట్టునపుడు ఈకపిత్థహస్తము విష్ణువువలనఁబుట్టెను. ఇది ఋషిజాతి. దీనికి ఋషి నారదుఁడు. వర్ణము తెలుపు. అధిదేవత పద్మగర్భుఁడు.

వినియోగము:—

మంథానాకర్షణేలక్ష్మ్యాం ధూప దీప నివేదనే. 295

వరాటకానాం విక్షేపే వహనేఽఙ్కుశవజ్రయోః,

క్షేపణగ్రహణేతాళధారణే నాట్యదర్శనే. 296

లీలాబ్జధారణేవాణ్యాం జపదామ నిరూపణే,

పేషణే యావకా దీనాం చేలాఞ్చల సమాహృతౌ.  
ఋషిజాతౌ గౌరవర్ణే కపిత్థోఽయం నియుజ్యతే,

తా. కవ్వమునుబట్టి చిలుకుట, లక్ష్మీ, ధూపదీపములను నివేదించుట, గవ్వలను ఎగజిమ్ముట, ఆంకుశవజ్రాయుధములనుపట్టుట, ఒడిసెలత్రిప్పట, తాళముపట్టుట, నాట్యమునుజూపుట, వినోదముగా తామరపువ్వు చేతపట్టుకొనుట, సరస్వతిజపమాలికను ధరించుట, లత్తుక మొదలగువానిని మొదలుపుట, కొంగునులాగుట, ఋషిజాతి, గౌరవర్ణము వీనియందు ఈహస్తము వినియోగించును.

౧౨. కటకాముఖహస్తలక్షణమ్.

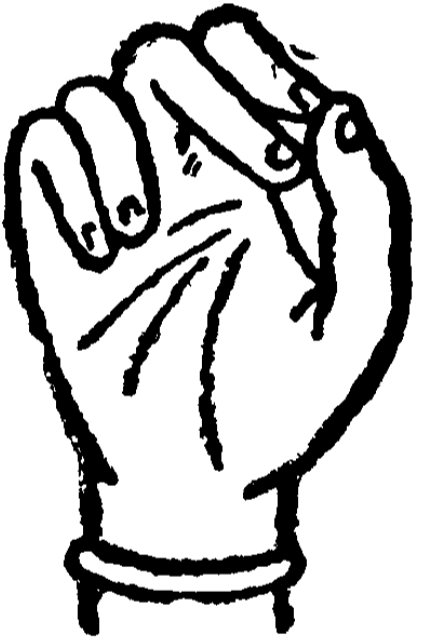

కపిత్థ తర్జనీచోర్ధ్వం  
మిశ్రితాంగుష్ఠమధ్యమా.  
కటకా ముఖ హస్తోఽయం  
కీర్తితో భరతాదిభిః,

298

తా. ముందుచెప్పిన కపిత్థహస్తమందు చూపుడువ్రేలు నడిమివ్రేలితోను బొటనవ్రేలితోను జేర్చి పట్టబడునేని కటకాముఖహస్తమగును.

వినియోగము:—

కుసుమాపచయేముక్తాస్త్రజాందామ్నాంచధారణే. 299

శరమందాకర్షణేచ నాగవల్గప్రదానకే,

కస్తూరికాదివస్తూనాం పేషణే గంధవాసనే. 300

వచనేదృష్టిభావేచ కటకాముఖిష్యతే,

తా. పువ్వులుకోయుట, ముత్యాలదండ పూలదండలు ధరించుట, బాణ



మెల్లగా ఆకర్షించుట, ఆకుమడుపులిచ్చుట, కస్తూరి మొదలగు ద్రవ్య కలుపుట, వాసన ద్రవ్యములు చేర్చుట, మాట, చూపు వీనియందు. ప్రముఖయోగింపఁబడును.

గ్రంథాంతరస్థ కటకాముఖలక్షణమ్.

త్యంగుష్ఠయుతఃక్షీప్తః కపిత్థః కటకాముఖః. 301

భ్యస్యతోధనుర్విద్యాం గుహాదీశ్వరసన్నిధౌ, 302  
 కటకాముఖహస్తోఽభూద్భార్గవోఽఋషిరుచ్యతే.

కేవలాతిస్వర్ణవర్ణో రఘురామోఽస్య దేవతా,

తా. కపిత్థహస్తముయొక్క బొటనవ్రేలు ఎత్తి పట్టఁబడునేని కటకాముఖహస్తమగును. శివునియొద్ద కుమారస్వామి విలువిద్యనేర్చునపుడు ముఖహస్తము పుట్టెను. ఇది దేవజాతి. దీనికి ఋషిభార్గవుఁడు. స్వర్ణం. అధిదేవత రఘురాముఁడు.

నాగము:—

సుక్తాస్త్రజాంపుష్పదామ్నాం చామరాణాంచ ధారణే. 304  
 కర్షణేశరాదీనాం దర్పణాభిముఖగ్రహే,  
 లీనవహనేవృంత భేదనే దంతధాననే.

ససుమాపచయే నాగవల్లిదళపరిగ్రహే, 305  
 స్తూరికాదినిష్పేషే వారస్త్రీణాం నిగూహనే.

సనురాకర్షణే చక్రధారణేవ్యజనగ్రహే, 306  
 స్వర్ణవర్ణే దేవజాత్యాం యుజ్యతే కటకాముఖః.

తా. ముత్యాలసరము, పూలదండ, వింజామరము వీనిని ధరించుట; ముమొదలైనవానిని ఆకర్షించుట, అద్దము నెదుటికిఁజెచ్చుట, కల్లెము, తొడిమను త్రుంచుట, పండ్లుతోముట, పువ్వులుకోయుట, ఆకుమడు

పులిచ్చుట, కస్తూరి మొదలగు వస్తువులను మెదుపుట, బోగమువారి కాఁగి  
లింత, వింటినితిగుచుట, చక్రాయుధమును ధరించుట, విసనకఱ్ఱపట్టుట, బం  
గారువన్నె, దేవజాతి వీనియందు ఈహస్తము వినియోగించును.

### ౧౩. సూచీహస్తలక్షణమ్.



ఊర్ధ్వం ప్రసారితా యత్ర  
కటకా ముఖతఃకనీ,  
భవేత్పూచీకరస్సోఽయం  
కీర్తితో భరతాగమే.

307

తా. ముందుచెప్పిన కటకాముఖహస్తమునందలి చూపుడువ్రేలు  
పొడుగుగా చాచబడినయెడ సూచీహస్తమగును.

వినియోగము:—

ఏకార్థేఽపి పరబ్రహ్మ భావనాయాం శతేఽపిచ,

రవౌ నగర్యాం లోకార్థే తథేతి వచనేఽపి చ.

308

యచ్ఛబ్దేఽపిచ తచ్ఛబ్దే వ్యజనార్థేఽపితర్జనే,

కార్యేశలాకావపుషోరాశ్చ ర్యేవేణిభావనే.

309

చత్రే సమర్థకోణేచ రోమాళ్యాంభేరిభేదనే,

కులాలచక్రభ్రమణే రథాంగే మండలేతథా,

310

వివేచనేదినాంతేచ సూచీహస్తఃప్రకీర్తితః,

తా. ఒకటి అనుట, పరబ్రహ్మనిరూపణము, నూరు అనుట, సూర్యుఁడు,  
నగరము, లోకము అనుట, అట్లు అనుట, ఎవఁడు ఎవతె ఏదియనుట, వాఁడు  
అమె అదియనుట, విసనకఱ్ఱ, వెరపించుట, కృశించుట, సలాక, దేహము,



ఆశ్చర్యపడుట, జడచూపుట, గొడుగు, నేర్పరితనము, మూలఅనుట, నూగారు, భేరివాయింతుట, కుమ్మరవాని చక్రములిరుగుట, బండిచక్రము, సమూహము, వివరించుట, నాయంకాలము వీనియందు ఈ హస్తము వినియోగించును.

గ్రన్థాంతరస్థ సూచీముఖహస్తలక్షణమ్.

సూచీముఖో భవేదూర్ధ్వం కటకాముఖతర్జనీ. 311

అహమేక ఇతి బ్రహ్మ నిర్దేశమకరోద్యతః,  
తస్మాద్విరించి నో జాతః సూచిరస్య ఋషీరవిః. 312

దేవజాతి శ్వేతవర్ణో విశ్వకర్తాఽధిదేవతా,

తా. కటకాముఖహస్తముయొక్క చూపుడువ్రేలు వైకృత్తబడనేని సూచీముఖహస్తమగును. పూర్వకాలమునందు బ్రహ్మ నేనొకఁడనే యని నిర్దేశించునపుడు ఆ బ్రహ్మవలన ఈ సూచీహస్తము పుట్టెను. ఇది దేవజాతి. దీనికి ఋషి సూర్యుఁడు. వర్ణము శ్వేతము. అధిదేవత విశ్వకర్త.

వినియోగము:—

శ్లాఘాయాం సత్యవచనే దూర దేశనిరూపణే. 313

ప్రాణార్థే చ పురోగేఽపి ఏకసజ్ఞానిరూపణే,  
సంధ్యాయాం విజనే నాళే సాధువాదే నిరీక్షణే. 314

తథేతి వచనే లోకే పరబ్రహ్మనిరూపణే,  
ఏకార్థే ఽపి శలాకాయాం రథాజ్ఞ భ్రమణేరవౌ. 315

ఉదయాస్తమయేభాణే గూఢనాయకదర్శనే,  
శిలీముఖే చ యచ్ఛబ్దే తచ్ఛబ్దేలోహ నాళయోః. 316

తర్జనే, నీచసంబుద్ధౌ శ్రవణే విరహే స్పృతౌ,  
 పూణే చఞ్ఞాం శ్వేతవర్ణే దర్శనే సూచికః కరః. 317

తా. క్లాఘించుట, నిజము, దూరమునుజూపుట, ప్రాణమునుట, ముందుగఁబోవువానిఁజూపుట, ఒకటి అనుట, సంధ్యాకాలము, ఏకాంత ప్రదేశము, తూడు, బాగనుట, చూపు, అట్లేయనుట, లోకము, పరబ్రహ్మ నిరూపణము, ఒకటేయనునర్థము, సలాక, చక్రమును త్రిప్పుట, సూర్యుఁడు, ఉదయాస్తమయములు, బాణము, రహస్యముగ నాయకునిజూపుట, అలుగు గలబాణము, ఏది అది అనుట, ఇనుము, కమ్మి, జేదరించుట, నీచునిపిలుచుట, వినుట, విరహము, తలఁచుట, ముక్కు, పక్షిముక్కు, తెలుపు, చూచుట వీనియందు ఈహస్తము వినియోగపడును.

౧౪. చంద్రకలాహస్తలక్షణమ్.

వినియోగము:—



సూచ్యామఙ్గుష్ఠమోక్షేతు  
 భవేచ్ఛంద్రకలాకరః,  
 ఏషాచంద్రకలాచంద్ర  
 కలాయామేవయుజ్యతే.

318

తా. ముందు చెప్పిన సూచీహస్తమునందు బొటనప్రేలిని విడిచినయెడ చంద్రకలాహస్తమగును. ఈ చంద్రకలాహస్తము కలామాత్రచంద్రునియందు వినియోగింపఁబడును.



౧౫. పద్మకోశహస్తలక్షణమ్.

అజ్ఘుల్కో విరళాగ్ని కిఞ్చిత్  
కుఞ్చితాస్తలనిమ్నగాః,  
పద్మకోశాభిధో హస్త  
స్తన్నిరూపణముచ్యతే.

319

తా. అయిదువ్రేళ్లను ఎడముగాచాచి కొంచెము వంచి అరచేయిపల్ల మగునట్లు పట్టబడునెడ పద్మకోశ హస్తమగును.

వినియోగము.—

ఫలేబిల్వకపిత్థాదౌ స్త్రీణాంచ కుచకుమ్భయోః,  
వర్తులేకందుకే స్వల్పభోజనే పుష్పకోశకే.

320

సహకారఫలే పుష్పవర్షేషంజరికాదిషు,  
జపాకుసుమభావే ఒపిఘంటారూపవిధానకే.

321

వత్రికే కుముదేఒప్యండే పద్మకోశోఒభిధీయతే,

తా. మారేడుపండు, వెలగపండు, స్తనములు, వట్టువ, చెండు, అల్పహారము, పూమొగ్గ, మామిడిపండు, పూలవాన, పూగుత్తి మొదలగు నది, మంకెనపువ్వు, ఖంటారూపమునుజూపుట, పాములపుట్ట, నల్లకలువ, గుడ్డు వీనియందు ఈహస్తము ఉపయోగించును.

గ్రంథాంతరస్థ పద్మకోశహస్తలక్షణమ్.

వరశ్వేతామ్బుజాకారః పద్మకోశోఒభిధీయతే.

322

చక్రాఠే పద్మనికరైశ్శమ్భుపూజాం వితన్వతః,  
నారాయణాత్పద్మకోశోజాతః పద్మధరోఽఽఽః.

323

యక్షాన్వయః కిన్నరాంశో అధిదేవోఽస్య భార్గవః,

తా. శ్రేష్ఠమయిన తెల్లదామర యాకృతిగా పట్టబడునది పద్మకోశ హస్తమనఁబడును. పూర్వకాలమునందు చక్రాయుధముకొఱకు పద్మములచేత శివపూజఁజేయుచున్న విష్ణుదేవునివలన ఈపద్మకోశహస్తముగలిగెను. ఇది యక్షజాతి. కిన్నరాంశము. దీనికి పద్మధరుఁడు ఋషి. భార్గవుఁడు అధిదేవత.

వినియోగము:—

శుండాయాం ధాళధశ్యేచ హేమరౌ ప్యాదిభాజనే. 324

ధమ్మిలే చ మితార్థే చ లావణ్యే సాధువాచనే,

ఘంటాయాం కందుకే పద్మేవన్తీకే వర్తులేస్తనే. 325

నారికేళే చూతఫలే కర్ణికారేచదర్పణే,

శాఖానతౌపుష్పవర్షేక బలేఽండవికాసనే. 326

బిల్వేకపిత్థే యుజ్యేత పద్మకోశాహ్వాయః కరః,

తా. ఏనుఁగుతొండము, ధళధళయనుకాంతి, బంగారు వెండి మొదలగువాని పాత్రము, కొప్పు, కొలఁదియనుట, అందము, బాగు అనుట, ఘంట, పుట్ట చెండు, తామర, పుట్ట, గుండ్రన, కుచము, టెంకాయ, మామిడిపండు, కొండగోగు, అద్దము, కొమ్మపంగుట, పూలవాన, కబళము, గ్రద్దుపగులుట, మారేడుపండు, వెలగపండు వీనియందు ఈ హస్తము వినియోగించును.

౧౬. సర్పశీర్ష హస్తక్షణమ్.

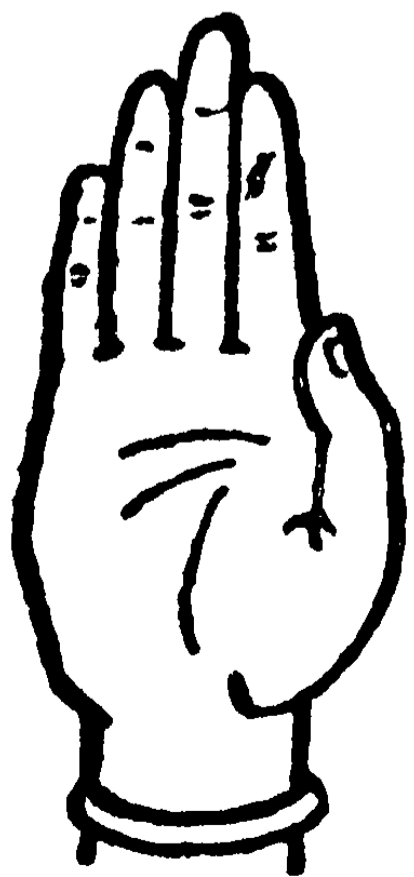

పతాకతల నిమ్నత్వా

త్సర్పశీర్షకరోభవేత్.

327

తా. పతాకహస్తముయొక్క అరచెయ్యి కొంచెముపల్లముగ వంచఁబడినయెడ సర్పశీర్షహస్తమగును.

వినియోగము: —

చంద్రనే భుజగే మందే ప్రాక్షణే పోషణాదిషు,  
 దేవర్ష్యదకదానేషువ్యాఽఽస్ఫాలే గజకుమ్భయోః. 328.  
 భుజాస్ఫాలే తు మల్లానాం యుజ్యతే సర్వశీర్షకః,

తా, గందము, పాము, మెల్లగాననుట, నీళ్ళుచిలుకరించుట, ప్రాచు  
 టమొదలగునవి, దేవర్షి తర్పణములు, ఏనుగు కుంభస్థలములను చరచుట,  
 జెట్టిలు భుజముచరచుట వీనియందు ఈహస్తము ఉపయోగపడును.

గ్రంథాంతరస్థ సర్వశీర్షహస్తలక్షణమ్.

పతాకే నిమ్నమధ్యత్వం సర్వశీర్ష ఇతిస్త్వతః. 329

నిరీక్ష్యనిర్జరాస్థితాన్కరవిన్యాసపూర్వకమ్,  
 బలింవఞ్చయితుంఖర్వో భవేయమితిభాషతః. 330

వామనాత్సర్వశీర్షోఽయం వాసవో ఋషిరుచ్యతే,  
 హరిద్వర్ణో దేవజాతిః కాలకంఠోఽధిదేవతా. 331

తా. పతాకహస్తమునందలి అరచేయి పల్లముగాపట్టబడునేని సర్వ  
 శీర్షహస్తమగును. పూర్వకాలమునందు బలిచక్రవర్తికి వెరచి తన్ను శరణు  
 చొచ్చినదేవతలనుగూర్చి విష్ణుదేవుఁడు 'వామనావతారమెత్తి బలినివంచించి  
 మిమ్ముకాపాడెద' నని చేయిచాచి చెప్పనపుడు ఆవామనునివలన ఈసర్వ  
 శీర్షహస్తముపుట్టెను. ఇది దేవజాతి. దీనికి ఇంద్రుఁడు ఋషి. వసువువర్ణము.  
 శివుఁడు ఆధిదేవత.

వినియోగము:—

కుబ్జుమే పజ్జుభావేఽపి ప్రాణాయామనిరూపణే,  
 ముఖప్రక్షాళనవిధౌ దానవేళావివేచనే. 332

చందనేచ గజే ఖర్వే మల్లాస్ఫాలేచ లాలనే,  
క్షీరే నీరేచ కాశ్చీరే లజ్జాయాం గోప్యకేశికా. 333

ప్రతిమాయాం పయఃపానే ప్రీనే సత్పరిభాషణే,  
దేవజాతౌ హరిద్వర్ణే యుక్తమిత్సుత్తరీకృతౌ. 334

పటవాసపరిక్షేపే చందనాదివిలేపనే,  
కుచాదిగ్రహణే స్త్రీణాం సర్పశీర్షో నియుజ్యతే. 335

తా. కుంకుమము, అడుసు, ప్రాణాయామమునుజూపుట, మొగము కడుగుకొనుట, దానకాలమునునిరూపించుట, గందము, ఏనుగు, పొట్టి వాఁడు, జెట్టిలుభుజముచరచుట, బుజ్జగించుట, పాలు, నీరు, కుంకుమపువ్వు, సిగ్గు, దాఁచఁదగినవస్తువు, పసిబిడ్డ, బొమ్మ, నీళ్ళుత్రాగుట, వికృతము, మంచి దనుట, దేవకాతి, పసుపువన్నె, తగుననుట, గంధపుపొడిచల్లుట, గందము మొదలగువానిపూఁత, స్తనము మొదలగువానిని పట్టుకొనుట వీనియందు ఈనాస్తము వినియోగించును.



౧౭. మృగశీర్షహస్తలక్షణమ్.

అస్మిన్కాకనిష్ఠికాఙ్గుష్ఠే  
ప్రసృతే మృగశీర్షకః,

తా. ముందుచెప్పిన సర్పశీర్షహస్తమందలి చిటికెనవ్రేలును బొటన వ్రేలును చాఁచఃబడునేని మృగశీర్షహస్తమగును.

వినియోగము:—

స్త్రీణామర్థేకపోలేచ క్రమ మర్యాదయోరపి. 336  
భీతేవివాదే నైపథ్యేఽప్యావాసేచ త్రిపుండ్రకే,

గ్రంథాంతరస్థ మృగశీర్షహస్తలక్షణమ్.

83

ముఖాముఖేరంగవల్యాం పాదసంవాహనేఽపిచ. 337

సర్వసమ్మేళనేకార్యే మందిరే ఛత్రధారణే,  
సోపానేపదవిన్యాసే ప్రియాహ్వనే తడైవచ. 338

సజ్ఞా రేచ ప్రయుజ్యేత భరతాగమకోవిదైః,

తా. స్త్రీవిషయము, చెక్కిలి, క్రమము, మర్యాద, వెరపు, వాదు, ఆలంకారము, ఉనికిపట్టు, త్రిపుండ్రము పెట్టుకొనుట, ఎదురెదురు, ముగు, కాళ్ళుపిసుకుట, అన్నిటినికూర్చుట, ఇల్లు, గొడుగుబట్టుకొనుట, మెట్టు, అడుగుపెట్టుట, ప్రియులనుబిలుచుట, తిరుగుట వీనియందు ఈహస్తము వినియోగించును.

గ్రంథాంతరస్థ మృగశీర్షహస్తలక్షణమ్.

ఊర్ధ్వగశ్చతురాంగుష్ఠో మృగశీర్షకరః స్మృతః. 339

శివంప్రతితపః కర్తుం ధారయిత్వా త్రిపుణ్డ్రకమ్,  
మృగశీర్షోఽభవద్దౌర్యాః ఋషిరస్య మృకండుజః. 340  
ఋషిజాతి శ్శుభ్రవర్ణోఽధిదేవస్తు మహేశ్వరః,

తా. చతురహస్తాంగుష్ఠము వెలుపలికెత్తబడెనేని మృగశీర్షహస్తమాను. మహేశ్వరునిగూర్చి తపస్సుచేయుటకు పార్వతీదేవి త్రిపుండ్రమునుధరింపఁగా ఈహస్తము పుట్టెను. ఇది ఋషిజాతి. దీనికి ఋషి మార్కండేయుఁడు. వర్ణము తెలుపు. అధిదేవత మహేశ్వరుఁడు.

వినియోగము:—

భిత్తావిచారే సమయే ఆవాసే ఛత్రధారణే. 341

పద్మిన్యామపిశంఖిన్యాం హస్తీన్యాం మందవాచకే,  
లేపనే చందనాదీనాం స్త్రీణామభినయక్రమే. 342



తిరస్కరిణ్యాం సోపానే సాక్షాత్కారేఽపిచక్రమే,  
 త్రిపుండ్రధారణేచైవ వితర్కేచ మృగాననే. 343

అస్తదర్థే శరీరేచ సంజ్ఞాపూర్వసమాహృతౌ,  
 ఋషిజాతౌ శుభ్రవర్ణే మృగశీర్షకరః స్మృతః. 344

తా. గోడ, విచారము, సమయము, నివాసస్థానము, గొడుగుపట్టుట, పద్మినీ శంఖినీ హస్తినీజాతిస్త్రీలు, మెల్లగాననుట, గందము మొదలగువాని పూఁత, స్త్రీలఅభినయము, త్రిపుండ్రధారణము, వితర్కము, మృగము యొక్క మొగము, నేను అనుట, దేహము, సైగచేగ్రహించుట, ఋషిజాతి, తెల్లవన్నె వీనియందు ఈహస్తము ఉపయోగించును.

౧౮. సింహముఖహస్తలక్షణమ్.

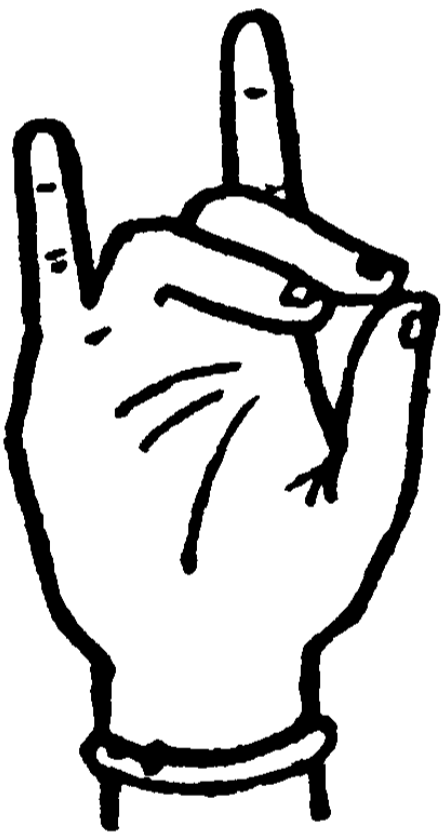

మధ్యమానామికాగ్రాభ్యా  
 మఙ్గుష్ఠో మిశ్రితో యది,  
 శేషా ప్రసారితౌ యత్ర  
 స సింహ ముఖఈరితః. 345

తా. నడిమివ్రేలు ఉంగరపువ్రేలు ఈరెంటికొనలను బొటనవ్రేలితోఁ జేర్చి తక్కినవ్రేళ్ళను జాఁచిపట్టినయెడ సింహముఖహస్తమగును.

వినియోగము:—

విద్రుమే మాక్తికేచైవ సుగంధేఽలకస్పర్శనే,  
 ఆకర్ణనేచ పృషతి మోక్షార్థే హృదిసంస్థితః. 346

హోమేశశే గజేదర్భ చలనేపక్షదామని,  
 సింహాననే వైద్యపాక శోధనే సింహవక్త్రకః. 347



తా. పగడము, ముత్యము, మంచివాసన, ముంగురులదిద్దుట, వినుట, నీటిబొట్టు, (రొమ్మున నిలిసినయెడ) మోక్షవిషయము, హోమము, కుండేలు, ఏనుగు, దర్భసువిదలించుట, తామరపూలదండ, సింహముయొక్క మొగము, వైద్యుఁడు, మందు, వంటనుశోధించుట వీనియందు ఈహస్తము వినియోగించును.

౧౯. లాజ్ఘాలహస్తలక్షణమ్.



పద్మకోశేనామికాచే  
న్నమ్రాలాజ్ఘాలకోభవేత్,

తా. పద్మకోశహస్తమందు ఉంగరపువ్రేలు వంచిపట్టిన యెడ లాంగూలహస్తమగును.

వినియోగము:—

లికుచస్య ఫలేబాలా కుచే కల్వారకే తథా, 348

చకోరే క్రముకేబాల కిజ్జిణ్యాం ఘ్నుటికాదికే,

చాతకేయుజ్య తేచాఽయం లాజ్ఘాల కరనామకః. 349

తా. గజనిమ్మపండు, పడుచులచన్నులు, వాసనగల ఎఱ్ఱకలువ, చకోరము, పోక, చిరుగజ్జెలు, రసగుండు మొదలగునవి, చాతకపక్షి వీనియందు ఈహస్తము వినియోగించును.

గ్రంథాంతరస్థ లాజ్ఘాలహస్తలక్షణమ్.

మధ్యమాజ్ఘుష్ట తర్జన్యః నారికేళాక్షవత్కృతాః,

లాజ్ఘాలోనామికావక్త్రా ప్రోన్నతాచ కనిష్ఠికా. 350

క్షీరోధిజః కాలకూటః గుళికాకృతికఃపురా,  
 లాఙ్ఘాలో హరసజ్ఞాతో ఋషిః క్రౌఞ్చవిదారణః. 351  
 సిద్ధజాతిస్వర్ణవర్ణః పద్మా తస్యాఽధిదేవతా,

తా. నడిమివ్రేలు, బొటనవ్రేలు, చూపుడువ్రేలు వీనిని బెంకాయ  
 కన్నుల తీరుననిలిపి ఉంగరపువ్రేలనివంచి, చిటికెనవ్రేలనిపైకెత్తిపట్టిన లాం  
 గూలహస్తమగును. ఈహస్తము పూర్వకాలమునందు పాలసముద్రమునందుఁ  
 బుట్టిన కాలకూటవిషమును మ్రింగుటకై శివుఁడు గుళికగాఁ జేసినపట్టినపుడు  
 శివునివలనఁబుట్టినది. దీనికి ఋషి కుమారస్వామి. సిద్ధజాతి. బంగారు వన్నె.  
 అధిదేవత లక్ష్మీ.

వినియోగము:—

ద్రాక్షాఫలేచ రుద్రాక్షే చుబుక గ్రహణేఽపిచ. 352

కుచప్రరోహే క్రముకే కిఞ్కణ్యాముత్పలే ఫలే,

విద్రుమేచ మితగ్రాసే నక్షత్రే బదరీఫలే. 353

వర్తులాయాం మల్లికాదౌ చకోరే చాతకేఽల్పకే,

కరకాయాం సిద్ధజాతౌ హరీతక్యాం సువర్ణకే. 354

వవమాదిషుయుజ్యేత హస్తోలాఙ్ఘాలసంజ్ఞకః,

తా. ద్రాక్షపండు, రుద్రాక్ష, గడ్డముపట్టుకొనుట, మొలకచన్ను,  
 పోక, చిరుగజ్జెలు, కలువ, పండు, పగడము, కొద్దిపాటికబళము, నక్షత్రము,  
 రేగుపండ్లు, వట్టువ, మల్లెపువ్వు, చకోరపక్షి, చాతకపక్షి, అల్పవస్తువు, పడ  
 గల్లు, సిద్ధజాతి, కరకకాయ, బంగారు ఇవి మొదలగునానియందు ఈహ  
 స్తము వినియోగించును.

౨౦. సోలపద్మహస్తలక్షణమ్.

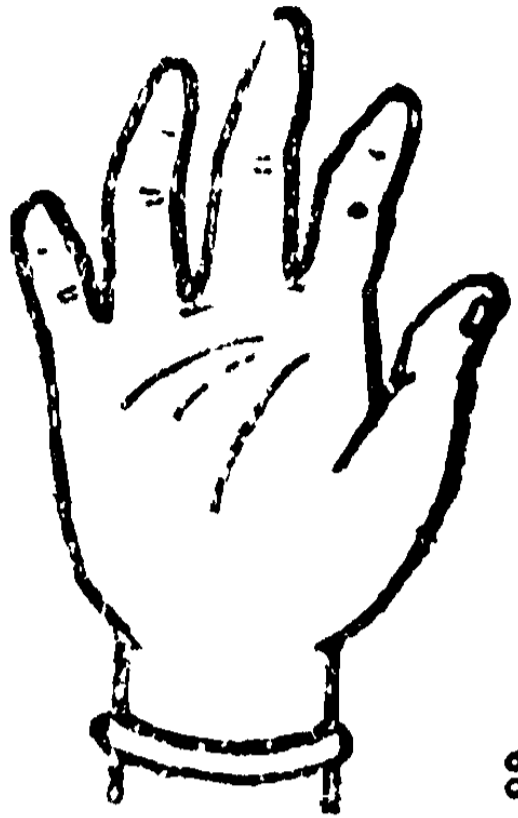

కనిష్ఠాద్యా నర్తితాశ్చే  
ద్విరళా సోలపద్మకః.

355

తా. చిటికెనప్రేలు మొదలగు ప్రేలు సందులు గల  
విగాత్రిప్పి పట్టబడినయెడ సోలపద్మహస్తమగును.

వినియోగము:—

వికచాజ్ఞేకపిత్థాది ఫలైఽప్యవర్తకేకుచే,

విరహేముకురేపూర్ణచంద్రే సౌందర్యభాజనే.

356

ధమ్నిలే చంద్రశాలాయాం గ్రామేఽప్యర్థతకోపయోః,

తటాకేశకటే చక్రవాకే కలకలారవే.

357

శ్లాఘనేసోలపద్మశ్చ కీర్తితో భరతాగమే,

తా. విరిసినతామర, వెలగ మొదలగుపండు, తిరుగుడు, చన్ను, ఎడబాటు, అద్దము, పూర్ణచంద్రుడు, సౌందర్యపాత్రము, కొప్పు, మేడ మీదియిల్లు, ఊరు, ఎత్తు, కోపము, చెరువు, బండి, చక్రవాకపక్షి, కలక ధ్వని, మెప్పు వీనియందు ఈహస్తము వినియోగించును.

గ్రంథాంతరస్థ సోలపద్మహస్తలక్షణమ్.

వ్యావృత్తికరణం యత్ర సభవేదలపల్లవః.

358

వ్యావృత్తహస్తః కలశనవనీతముషఃపురా,

జ్ఞేఽలపల్లవః కృష్ణాత్ వసంతోఽఋషిరుచ్యతే

359

గంధర్వజాతి శ్వామాంశురధీశోఽస్య దినేశ్వరః,

తా. వ్రేళ్ళనువిరళముగఁ ద్రిప్పినయెడ అలపల్లవహస్తమవును. ఈ యలపల్లవహస్తము పూర్వము పాలు వెన్నలుదొంగిలించిన కృష్ణునివలనఁ బుట్టెను. ఇది గంధర్వజాతి. దీనికి వసంతుఁడు ఋషి. శ్యామమువర్ణము. సూర్యుఁడు ఆధిదేవత.

వినియోగము:—

హైయంగవీనే విరహే మాళౌమోదకభావనే. 360

పుల్లపద్దేచ మంజర్యాం కిరీటే వర్తులేఽపిచ,  
శ్లాఘాయాం రూపసౌందర్యే నర్తనే దుర్గసౌధయోః. 361

ధమ్నిలే చంద్రశాలాయాం మాధుర్యే సాధువాదనే,  
నియుజ్యతే తాళఫలే హస్తోఽయమలపల్లవః. 362

తా. అప్పుడుకాఁచిననెయ్యి, విరహము, తల, కుడుమునుజూపుట, వికసించిన తామరపువ్వు, పూకుత్తి, కిరీటము, వర్తులము, శ్లాఘించుట, ఆకృతి, చక్కదనము, నర్తనము, కోట, మేడ, కొప్ప, మేడమీఁదియిల్లు, మాధుర్యము, బాగుబాగు అనుట, తాటిపండు వీనియందు ఈహస్తము వినియోగించును.

౨౧. చతురహస్తలక్షణమ్.



తర్జన్యాద్యాస్త్రయశ్శిష్టాః  
కనిష్ఠాస్త్రస్పతా యది,  
అంగుష్ఠోఽనామికా మూలే  
తిర్యక్చే చ్చతురఃకరః.

363

తా. తర్జనిమొదలైన మూఁడువ్రేళ్ళనుజేర్చి చిటికెనవ్రేలును చాఁచి అంగుష్ఠమును అనామికమూలమందడ్డముగనుంచిపట్టిన చతురహస్తమగును.

వినియోగము:—

కస్తూర్యాం కిఞ్చిదప్యథే స్వర్ణతామ్రాదిలోహకే,  
ఆర్ద్రేభేదేరసాస్వాదే లోచనే వర్ణభేదకే. 364

ప్రమాణే సరసే మందగమనే శకలీకృతే,  
ఆసనే ఘృతతైలాదౌ యుజ్యతే చతురఃకరః. 365

తా. కస్తూరి, కొంచెమనుట, బంగారు రాగి మొదలగులోహములు, తడి, భేదము, రసాస్వాదము, కన్ను, వర్ణ భేదము, ప్రమాణము, సారస్యము, మెల్లగనడచుట, తునుక, ఎత్తుపీఠ, నేయి నూనె మొదలగు ద్రవవస్తువులు వీనియందు ఈహస్తము వినియోగించును.

గ్రంథాంతరస్థ చతురహస్తలక్షణమ్.

యత్రాఽంగుష్ఠః పతాకస్య మధ్యమామధ్యపర్వగః,  
కన్తిష్ఠికా బహిర్యాతా చతురంతం కరంవిదుః. 366

అమృతం హర్తుమనసమాత్మాను మతికాంక్షీణమ్,  
సుధాంహ రేతి హస్తేనగరుడమ్ప్రీతజల్పతః. 367

కాశ్యపాచ్ఛతురోజాతః వాలఖిల్యో మహాఋషిః,  
చిత్రవర్ణో మిశ్రజాతిః వై న తేయశ్చ దేవతా 368

తా. పతాకహస్తమునందలి ఆంగుష్ఠమును నడిమివ్రేలి నడిమిగణు పునందు పొందించి చిటికెనవ్రేలిని బయటచాచిపట్టబడినది చతురహస్త మనబడును. ఇది పూర్వకాలమునందు అమృతమును హరించుటకై తన యభిమతమున పేక్షించు గరుత్మంతునికి సుధను హరింపుమని హస్తముచేత బాడచూపిన కశ్యపునివలనఁబుట్టెను. ఇది మిశ్రజాతి. దీనికి వాలఖిల్యుఁడు ఋషి. చిత్రవర్ణము. వై న తేయుఁడు దేవత.

వినియోగము:—

గోరోచనాయాంధూశ్యాంచ సరనేల క్తకేఽపిచ,  
చిత్తావధానే కర్పూరే లోచనే చుబుకే తథా. 369

తాటజ్జేవదనేఫాలే కటాక్షేచ ప్రియేనయే,  
కస్తూర్యాం శర్కరాయాంచ తైలే మధునిసర్పిషి. 370

చాతుర్యేదర్పణేస్వస్థే వజ్రేమరతకేఽపిచ,  
ఇయత్తాయామీషదర్థేవస్తూనాం నితదర్పనే. 371

నీలశ్వేతాదివర్ణేషు మిశ్రజాతౌచ శాద్వలే,  
గండస్థలే పాలికాయాం ద్రష్టవ్యశ్చతురఃకరః. 372

తా. గోరోచనము, దుమ్ము, సరసము, లత్తుక, మనసునునిలుపుట, కర్పూరము, కన్ను, గడ్డము, కమ్మ, ముఖము, నొసలు, కడకంటిచూపు, ప్రియవస్తువు, నయము, కస్తూరి, చక్కెర, నూనె, తేనె, నెయ్యి, నేర్పు, ఆద్రము, బంగారు, రవ, పచ్చ, ఇంతఅనుట, కొంచెమనుట, వస్తువులను మితముగాఁజూచుట, నలుపు తెలుపు మొదలగువన్నెలు, మిశ్రజాతి, పచ్చికనేల, చెక్కిలి, పాలిక వీనియందు ఈహస్తము చెల్లును.

౨౨. భ్రమరహస్తలక్షణమ్.



మధ్యమాజ్ఞుష్ఠసంస్పర్శే  
తర్జనీ వక్రితా యది,  
శేషా ప్రసారితౌ యత్ర  
భ్రమరాభిధహస్తకః

373

తా. నడిమివ్రేలిచేత జొటనవ్రేలినితాకి చూపుడువ్రేలినివంచి తక్కినవ్రేళ్లను చాచిపట్టినయెడ భ్రమరహస్తమగును.

వినియోగము:—

భ్రమరేచశుకేయోగే సారసే కోకిలాదిషు,  
భ్రమరాభిధహస్తోఽయం కీర్తితో భరతాగమే. 374

తా. తుమ్మెద, చిలుక, యోగాభ్యాసము, బెంగురుపక్షి, కోయిల మొదలైనపక్షులు వీనియందు ఈహస్తము వినియోగించును.

గ్రంథాంతరస్థ భ్రమరహస్తలక్షణమ్.

హంసాస్యతర్జనీనమ్రాయదిస్యాద్భ్రమరఃకరః,  
కర్ణపూరంరచయతో దేవమాతుః కదాచన. 375

కశ్యపాద్భ్రమరోజాతః కపిలో ఋషిరుచ్యతే,  
మేచకఃఖచరోజాతిః పక్షీరాజోఽధిదేవతా. 376

తా. హంసాస్యహస్తమునందలి చూపుడువ్రేలివంచిపట్టునెడ భ్రమరహస్తమగును. ఇది పూర్వమందు కశ్యపబ్రహ్మ అదితిదేవికి కమ్ములుచేయునపుడు ఆయనవలనఁబుట్టినది. ఇది గంధర్వజాతి. దీనికి ఋషి కపిలుఁడు. చామనచాయ. పక్షీరాజు ఆధిదేవత.

వినియోగము:—

యోగే మానవ్రతే శృంగేగజదన్తనిరూపణే,  
దీర్ఘనాశప్రసూనానాం గ్రహణే భ్రమరేఽపిచ. 377

కర్ణమంత్రస్యరచనే కంకోటద్ధరణేఽపిచ,  
నీవీమోక్షేద్వ్యక్షరాణామవ్యయానాం నిరూపణే. 378

భేచరేమేచకేవర్ణే భ్రమరోఽయం నియుజ్యతే,



తా. యోగాభ్యాసము, మానవ్రతము, కొన, వినుఁగుదంతమున జూపుట, నిడుకాడగలపువ్వులను పట్టుకొనుట, కర్ణమంత్తము చెప్పట ముల్లుతీయుట, పోకముడి విప్పుట, రెండక్షరముల అవ్యయములను నిరూపించుట, ఆకాశమునందు తిరిగెడిప్రాణి, చామనచాయ వీనియందు ఈహస్తము వినియోగించును.

౨౩. హంసాస్యహస్తలక్షణమ్.



మధ్యమాద్యాస్త్రయోఽంగుళ్యః  
 ప్రసృతా విరళా యది.  
 తర్జన్యంగుష్ఠసంయోగే  
 హంసాస్యకరఃకరితః,

379

తా. నడిమివ్రేలు మొదలు మూఁడువ్రేళ్లను ఎడముగలవిగాచాచి అంగుష్ఠమును చూపుదువ్రేలితోఁ జేర్చిపట్టినయెడ హంసాస్యహస్తమగును.

వినియోగము:—

మాఙ్గళ్యసూత్రబంధేచాఽప్యపదేశే వినిశ్చయే. 380

రోమూఞ్చేమాక్తికాదౌచ చిత్రసంలేఖనేతథా,  
 దంశేతుజలబిందౌచ దీపవర్తిప్రసారణే. 381

నికషేశోధనేమల్లికాదౌరేఖావిలేఖనే,  
 మాలాయావహనేసోఽహం భావనాయాంచరూపకే. 382

నాస్తీతివచనేచాపి నికషాణాంచ భావనే,  
 కృతకృత్యేఽపిహంసాస్యః ఈరితోభరతాగమే. 383

తా. బొట్టుకట్టుట, ఉపదేశము, నిశ్చయము, గగుర్పాటు, ముత్యము మొదలైనవి, చిత్రమువ్రాయుట, అడవియీగ, నీటిబొట్టు, దీపపువ్వు తి నెగఁద్రోయుట, ఒరయుట, శోధించుట, మల్లెమొగ్గలు మొదలైనవి, గీత గీయుట, పూలదండపట్టుకొనుట, నేనే బ్రహ్మమనుట, రూపించుట, లేదనుట, ఒరసీ చూడఁదగినవస్తువులను భావించుట, కృతకృత్యము వీనియందు ఈహస్తము వినియోగించును.

గ్రంథాంతరస్థ హంసాస్యహస్తలక్షణమ్.

శిష్యాగ్రమధ్యమాజ్ఞుష్ట తర్జనోయత్రసారితౌ,  
అనామికా కనీయాంసౌ సహంసాస్య కరోభవేత్. 334

న్యగ్రోధమూలమాశ్రిత్య మునీనాం తత్త్వదర్శనే,  
హంసాస్యో దక్షిణామూర్తే రాసీదస్య ఋషిశ్శుకః. 335  
శుభ్రవర్ణో విప్రజాతిరధీశ శ్చతురాననః,

తా. బొటనవ్రేలిని చూపుడు నడిమివ్రేళ్ళనుచేర్చి, ఉంగరపువ్రేలిని చిటికెనవ్రేలిని చాఁచిపట్టినయెడ హంసాస్య హస్తమవును. ఇది మఱిమాని క్రింద మునులకు జ్ఞానోపదేశము చేయునప్పుడు దక్షిణామూర్తివలనఁ బుట్టెను. ఇది విప్రజాతి. దీనికి శుకుఁడు ఋషి. వర్ణము తెలుపు. బ్రహ్మ అధిదేవత.

వినియోగము:—

జ్ఞానోపదేశే పూజాయాం నిర్ణయేచతిలాహుతౌ. 336

భాషణేపతనే గానే ధ్యానేభావనిరూపణే,  
రచనేయావకాదీనాం పులకేమకాక్తికేమణౌ. 337

వేణునాదే సంయుతశ్చేద్వాసనాయాం నిజాత్తని,

జలబిందౌ లక్ష్మ్యభావే ముద్రికాయాంచ చుమ్భనే. 388  
 విప్రజాతౌ శుభ్రవణ్ణే హంసాస్యః పరికీర్తితః,

తా. జ్ఞానోపదేశము, పూజచేయుట, నిర్ణయించుట, తిలాహుతి, మాటలాడుట, చదువుట, పాఠుట, ధ్యానముచేయుట, భావములను నిరూపించుట, లఠ్తుక మొదలైనవానిని పెట్టుట, గగుగ్పాటు, ముత్యము, రత్నము, పిల్లనగ్రోవియూడుట, వాసనచూచుట, మనస్సు, నీటిబొట్టు, గురి పెట్టుట, ముద్దుటుంగరము, ముద్దుపెట్టుట, బ్రాహ్మణజాతి, తెల్లవన్నె వీని యందు ఈహస్తము వినియోగించును.

౨౪. హంసపక్షహస్తలక్షణమ్.



సర్పశీర్షకరే సమ్యక్  
 క్కనిష్ఠా ప్రస్ఫుతా యది.  
 హంసపక్షకరస్కోఽయం  
 తన్నిరూపణ ముచ్యతే,

389

తా. సర్పశీర్షహస్తమునందలి చిటికెనవ్రేలిని బాగుగా చాచిపట్టిన యెడ హంసపక్షహస్తమగును.

వినియోగము:—

షట్సంజ్ఞాయాం సేతుబంధే నఖరేఖాఙ్కనే తథా. 390  
 విధానేహంసపక్షోఽయం కీర్తితో భరతాగమే,

తా. ఆరు అనెడి లెక్క, కట్టకట్టుట, గోటినొక్కుగురుతు, ఏదే నొక పనిచేయుట వీనియందు ఈహస్తము వినియోగించును.

గ్రంథాంతరస్థ హంసపక్షహస్తలక్షణమ్.

కనిష్ఠా సర్పశీర్షేసా సారితా హంసపక్షకః 391

తాండవాభ్యసనేహంసపక్షాకారః కరః స్మృతః,  
తండ్రిగోష్ఠాతోహంసపక్షః భరతో ఋషిరుచ్యతే. 392

నీలవర్ణోఽప్సరోజాతి రధీశః పఞ్చసాయకః,

తా. సర్పశీర్ష హస్తమునందలి చిటికెనవ్రేలిని చాచిపట్టినయెడ హంసపక్ష హస్తముగును. శివుని సన్నిధియందు తండువు తాండవము నభ్యసించునపుడు హంసరెక్కవలె చేతిని పట్టెను గనుక ఆతండువువలన హంసపక్షహస్తము పుట్టెను. ఇది అప్సరోజాతి. దీనికి ఋషి భరతుఁడు. వర్ణము నీలము. మన్మథుఁడు అధిదేవత.

వినియోగము:—

శుభనాట్యే నేతుబంధే వీణావాదే సమాహృతౌ. 393

నియంత్రణే పక్షిపక్షే షర్యాప్తౌ రూపలేఖనే,  
శ్యామవర్ణేఽప్సరోజాతౌ హంసపక్షోనియుజ్యతే. 394

తా. శుభనాట్యము, నీళ్ళకు అడ్డకట్టకట్టుట, వీణావాయింపుట, సంగ్రహించుట, కట్టుట, పక్షిరెక్క, ముగియుట, చిత్తరువువ్రాయుట, నలుపువన్నె, అప్సరోజాతి వీనియందు ఈహస్తము వినియోగించును.

౨౧. సందంశహస్తలక్షణమ్.



పునఃపునః పద్మకోశే

సంశ్లిష్టా ప్రసృతా యది,

సందంశాభిధహస్తోఽయం

కీర్తితో భరతాగమే.

తా. ముందుచెప్పిన పద్మకోశహస్తము వ్రేళ్ళను మాటిమాటికి చేర్చి విడిచివెట్టుచుండినయెడ సందంశ హస్తమగును.

వినియోగము:—

ఉ వా రే బలిదానేచ వ్రణే కీట మనోభయే,  
అర్చనే పఞ్చనక్తవ్యే సందంశాభ్యోఽభిధీయతే. 396

తా. త్యాగము, బలియిచ్చుట, పుండు, పురుగు, మనస్సునందలి భయము, అర్పించుట, ఆయిదు అనుట వీనియందు ఈహస్తము వినియోగించును.

గ్రంథాంతరస్థ సందంశహస్తలక్షణమ్.

హంసాస్య మధ్యయా బాహ్యాయది సందంశకో భవేత్,  
యేనాఽక్షమాలావాగ్దేవ్యాదధ్రేహస్తాద్యతస్తతః. 397

సందంశోభార తేజ్జాతో ఋషిర్విశ్వావసుః స్మృతః,  
విద్యాధరాన్వయోగౌరః వాల్మీకిరధిదేవతా. 398

తా. హంసాస్యహస్తమందలి నడిమివ్రేలు చాచిపట్టినయెడ సందంశ హస్తమవును. సరస్వతీదేవి అక్షమాధరింపఁగా నామెవలన ఈ సందంశ హస్తముపుట్టెను. ఇది విద్యాధరజాతి. దీనికి ఋషి విశ్వావసుఁడు. వర్ణము గౌరము. అధిదేవత వాల్మీకి.

వినియోగము:—

రదనేసూక్ష్మముకు శేసజ్ఞీ తేలాస్యనర్తనే,  
టీకాయాంజ్ఞానముద్రాయాం తులాయాంరదనవ్రణే 399

యజ్ఞోపవీతే రేఖాయాంశోధనే చిత్రలేఖనే,  
సత్యేనాస్తీతివచనే కిఞ్చిదర్థేక్షణేశ్చుతా. 400

నికషేకనకాదీనాంశితేలక్ష్యేనభేఽఙ్కురే,

గుఱ్ఱాయామష్టసంఖ్యాయామింద్రగోపేవిషేతృణే. 401

విపీలికాయాం మశకే గ్రహణే మాక్తికస్రజామ్,  
మత్కుణే మక్షికే మాల్వే రోమావళ్యాంచ సూచనే.

విజనే స్పర్శనే వేదే తుహినే భాషణేచ్యుతే,  
క్షతే నఖక్షతే రత్నే యాచకే తిలకేఽంజనే. 403

విద్యాధరాన్వయే గౌరేమందే సందంశః ఈరితః,

తా. పల్ల, సన్నని మొగ్గ, పాట, లాస్యము, టీక (పదములయొక్క అర్థము వివరణము) జ్ఞానముద్ర, త్రాసుపట్టుట, దంతక్షతము, జండెము, గీర, శోధించుట, చిత్రమువ్రాయుట, నిజము, లేదనుట, ఇంచుకయనుట, క్షణకాలమనుట, వినుట, బంగారు మొదలైన వానిని డిరయుట, గురి, గోరు, మొలక, గురిగింజ, ఎనిమిదింటి లెక్క, పట్టుపురుగు, విషము, గడ్డిపోచ, చీమ, దోమ, ముత్యాలపేరు శెత్తుట, నల్లి, ఈగ, పూలదండ, నూగారు, జాడ, ఏకాంతము, తాకుట, వేనము, మంచు, మాటలాడుట, జారుట, గాయము, నఖక్షతము, రత్నము, యాచకుఁడు, బొట్టు, కాటుక, విద్యాధరవంశము, గౌరవర్ణము, మెల్లనిది వీనియందు ఈహస్తము ఉపయోగించును.

౩౬. ముకుళహస్తలక్షణమ్.



అంగుళీ పఞ్చకంచైవ  
మిళిత్యాఽగ్రే ప్రదర్శనే.  
ముకుళాభిధహస్తోఽయం  
క్తిర్మితో భరతాగమే,

404

తా. అయిదువ్రేళ్ళను చేర్చి పట్టఁబడునది ముకుళహస్త మనఁబడును.

వినియోగము:—

కుముదే భోజనే పఞ్చబాణే ముద్రాదిధారణే. 405

నాభౌచ కదలీ పుష్పే యుజ్యతే ముకుళఃకరః,

తా. కలువపువ్వు, భోజనముచేయుట, మన్నఁగుఁడు, ముద్రలు ధరించుట, బొడ్డు, అరటిపువ్వు వీనియందు ఈహస్తము వినియోగించును.

గ్రంథాంతరస్థ ముకుళహస్తలక్షణమ్.

శ్లిష్టాంగులిః పద్మకోశో యదిస్యాన్ముకుళఃకరః. 406

భానుం ప్రగృహ్లాతః పూర్వం బివృష్టేవేతిశక్యాయా,

మారు తేర్థుకుళోజాతః ఋషిస్తస్యవిశాఖిలః. 407

సజ్కీర్ణజాతిఃకపిలవర్ణ శ్చంద్రోఽధిదేవతా,

తా. పద్మకోశ హస్తముయొక్క వ్రేళ్ళను చేర్చిపట్టినయెడ ముకుళహస్తమవును. పూర్వము అంజనేయుఁడు దొండపండనెడి శంకచేత సూర్యుని పట్టఁబోయినపుడు అతనివలన ఈముకుళహస్తము పుట్టెను. ఇది సంకీర్ణజాతి. దీనికి విశాఖిలుఁడు ఋషి. కపిలవర్ణము. చంద్రుఁడు అధిదేవత.

వినియోగము:—

దానే జపే దీనవాక్యేభోజనే పద్మకోశకే. 408

ఆత్మనిస్రాణనిర్దేశే పఞ్చసఙ్ఖ్యానిరూపణే,

కాముకోచ్ఛరితే బాలచుమ్బనే దేవపూజనే. 409

ఛత్రాదీనాంచ ముకుళే ఫలగ్రహానిరూపణే,

సజ్కీర్ణజాత్యాం కపిలే ముకుళఃకరఃకరితః. 410



గ్రంథాంతరస్థ తామ్రచూడహస్తలక్షణమ్. 99

తా. దానము, జపము, దీనవాక్యము, భోజనము, తామరమొగ్గ, ఆత్మ, ప్రాణములను నిర్దేశించుట, అయిదనుట, కాముకునిమాట, బిడ్డలను ముద్దుపెట్టుకొనుట, దేవపూజ, గొడుగు మొదలగువానియొక్కముడుగు, ఫలములను గ్రహించుట, సంకీర్ణజాతి, కపిలవర్ణము వీనియందు ఈహస్తము వినియోగించును.

౨౭. తామ్రచూడహస్తలక్షణమ్.

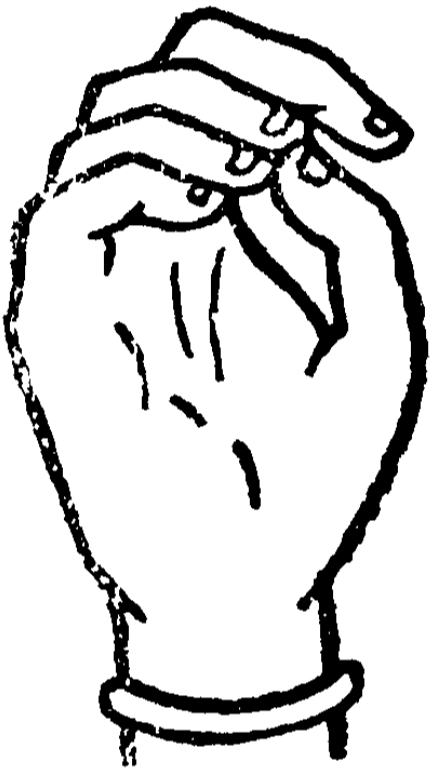

ముకుళేతామ్రచూడసాస్య  
త్తర్జనీ వక్రితా యది,

తా. ముకుళ హస్తమునందలి తర్జనీని వంచిపట్టినయెడ  
తామ్రచూడహస్తమగును.

వినియోగము:—

కుక్కుటాదౌ బకే కాకేఽప్యమే న త్సేచ లేఖనే. 411  
తామ్రచూడక రాఖ్యోఽసౌ కీర్తితో భరతాగమే,

తా. కోడిమొదలైనది, కొంగ, కాకి, ఒంటె, దూడ, వ్రాయుట  
వీనియందు ఈహస్తము వినియోగించును.

గ్రంథాంతరస్థ తామ్రచూడహస్తలక్షణమ్.

పతాకస్య కనిష్ఠాయాం యత్రాఽంగుష్ఠనిపీడనమ్. 412  
తమేవతామ్రచూడాఖ్యం వదంతి భరతాదయః,

తా. పతాకహస్తమునందలి చిటికెనవ్రేలిని బొట్టనవ్రేలుతాఁకినయెడ  
తామ్రచూడ హస్తమగును.

తేషాం మూర్తిత్రయీభావః ఋగ్యజుస్సామభిఃపురా.  
 యేన హస్తేనాభినీతో విధేరగ్రే యతస్తతః,  
 తామ్రచూడః త్రయీజాతః తస్యవజ్రాయుధో ఋషిః.  
 శంఖవర్ణో దేవజాతిరధిదేవో బృహస్పతిః,

తా. ఇది పూర్వము ఆకృతులను ధరించిన మూఁడువేదములు బ్రహ్మ యెదుట నిలిచి తమ యభిప్రాయమును తెలుపునపుడు వానివలనఁబుట్టెను. ఇది దేవజాతి. దీనికి దేవేంద్రుఁడు ఋషి. శంఖవర్ణము. బృహస్పతి అధిదేవత.

వినియోగము:—

లోకత్రయే త్రిశూలేచ త్రిసంఖ్యా గణనేఽపిచ. 415  
 ఆశ్రుసమ్మార్జనే వేదత్రయే బిల్వద శేఽపిచ,  
 దేవజాతౌ శుభ్రవర్ణే తామ్రచూడో నియుజ్యతే. 416

తా. మూఁడులోకములు, కూలాయుధము, మూఁడని లెక్కవెట్టుట, కన్నీరుతుడుచుట, మూఁడువేదములు, మారేడుపత్రి, దేవజాతి, తెల్లవన్నె వీనియందు ఈహస్తము వినియోగించును.

౨౮. త్రిశూలహస్తలక్షణమ్.

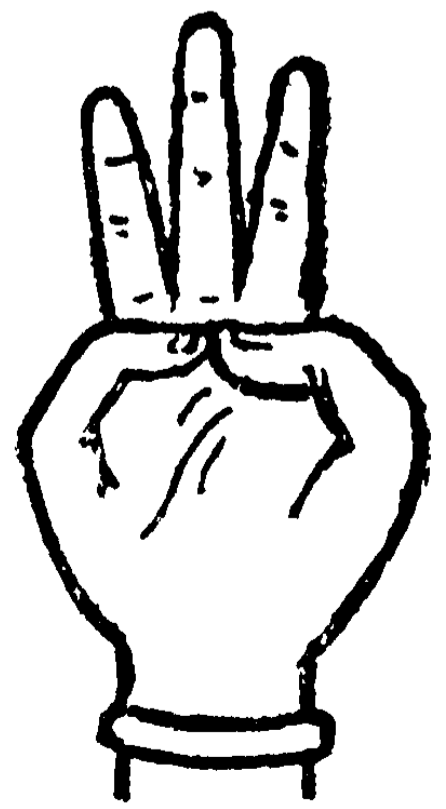

నికుఞ్చయిత్వాఽఙ్గుష్ఠంతు  
 కనిష్ఠఞ్చ త్రిశూలకః,

తా. బొటనవ్రేలిని చిటికెనవ్రేలిని వంచి తక్కిన వ్రేళ్లను చాచిపట్టినది త్రిశూల హస్తమనఁబడును.

వినియోగము:—

బిల్వపత్రే త్రిత్వయుక్తే త్రిశూలః కరకూరితః. 417

తా. మారేడుపత్రి, మూఁటికూడిక వీనియందు ఈహస్తము వినియోగించును.

ఇత్యష్టావింశతీగ ప్రోక్తా అసంయుతక రాగక్రమాత్,  
యావదర్థాగప్రయోగాణాం తావద్భేదాగక రాస్త్వతాః.

తా. ఈచెప్పబడిన యిరువదియెనిమిదిహస్తములును అసంయుత హస్తములనఁబడును. ఈహస్తముల ప్రయోగార్థములు ఎన్నికలవో అన్ని హస్తభేదములును గలవని చెప్పదురు.

గ్రంథాంతరే ఊర్ణనాభహస్తలక్షణమ్.

పద్మకోశాజ్ఞులీనాంచ కుఞ్చనాదూర్ణనాభకః,  
హస్తాభ్యాం కుర్వతః పూర్వందై త్యవక్షో విదారణమ్. 419  
నృసింహాదూర్ణనాభశ్చ జాతశ్శార్దూలకోఽఋషిః,  
క్షత్రాన్వయోరక్తకాంతిరాది కూర్షోఽధి దేవతా. 420

తా. పద్మకోశహస్తము వ్రేళ్ళను వంచిపట్టినయెడ ఊర్ణనాభహస్త మవును. ఇదిపూర్వము నృసింహస్వామి హిరణ్యకపునిరొమ్మును నఖములచేత చీల్చినపుడు నృసింహస్వామివలనఁబట్టెను. ఇది క్షత్రీయజాతి. దీనికి కార్దూలకుఁడు ఋషి. రక్తవర్ణము. ఆదికూర్షము అధిదేవత.

వినియోగము:—

శిరః కండూయనే చౌర్యేనరసింహే మృగాననే,  
హర్యక్షే వానరే కూర్షే కర్ణికారే కుచే భయే. 421

క్షత్రజాతౌ గక్తకాంతా పూర్ణనాభో నియుజ్యతే,

తా. తలగోకుళానుట, దొంగతనము, నరసింహుఁడు, మృగముఖము, సింహము, కోఁతి, తాబేలు, కొండగోగు, స్తనము, భయము, క్షత్రియ జాతి, ఎఱ్ఱవన్నె వీనియందు ఈహస్తముచెల్లును.

గ్రంథాంతరే బాణహస్తలక్షణమ్.

తర్జన్యాద్యాస్త్రయశ్శిష్టాః కిఞ్చిదజ్ఙుష్ఠ పీడితాః. 422

కనిష్ఠికాచ ప్రస్పృతా సబాణః కథితః కరః.

షట్స్వభ్యాయాం నాశనృత్యే బాణహస్తో నియుజ్యతే 423

తా. చూపుదువ్రేలు మొదలు మూఁడువ్రేళ్ళను బొటనవ్రేలితో చేర్చి చిటికెనవ్రేలినిచాచిపట్టినయెడ బాణహస్తమవును. ఇది ఆఱు అని రెక్కపెట్టుటయందును నాశనృత్యమునందును వినియోగించును.

గ్రంథాంతరే అర్ధసూచికహస్తలక్షణమ్.

కపిత్థ తర్జన్యాశ్చోర్ధ్వ సారణాదర్ధసూచికః,

ఆఙ్కురే ఖక్షిశాబాదౌ బృహత్కీటే నియుజ్యతే. 424

తా. కపిత్థహస్తపుచూపుదువ్రేలు పొడువుగా ఎత్తిపట్టఁబడినయెడ అర్ధసూచికహస్తమగును. ఇది మొలక, ఖక్షి పిల్ల మొదలగునది, పెద్దపురుగు వీనియందు వినియోగించును.

అథ చతుర్వింశతినయంతహస్తానిరూప్యంతే.

అంజలిశ్చ కపోతశ్చ కర్కటస్వస్తికస్తథా,

డోలాహస్తః పుష్పపుటశ్చోత్సంగశ్శివలిఙ్గకః. 425

కటకావర్ధనశ్చైవ కర్తరీ స్వస్తికాభిధః,  
 శకటశ్శుభ్రచక్రౌచ సమ్పుటగ పాశకీలకౌ. 426  
 మత్స్యకూర్త వరాహశ్శ్చ గరుడోనాగబంధకః,  
 ఖట్వాభేరుణ్డకాఖ్యశ్చ అవహితస్తదై వచ. 427  
 చతుర్వింశతీసంఖ్యాకా స్సంయుతాః కథితాఃకరాః,

తా. అంజలి, కపోతము, కర్కటము, స్వస్తికము, డోల, పుష్ప  
 పుటము, ఉత్పంగము, శివలింగము, కటకావర్ధనము, కర్తరీస్వస్తికము, శక  
 టము, శంఖము, చక్రము, సంపుటము, పాశము, కీలకము, మత్స్యము,  
 కూర్తము, వరాహము, గరుడము, నాగబంధము, ఖట్వా, భేరుండము, అవ  
 హితము అనునీయిరువదినాలుగుహస్తములు సంయుతహస్తములు.

గ్రంథాంతరే.

అసంయుతానాం సంయోగాత్సంయుతాఖ్యాభవంతి తే.  
 తేషాముత్పత్తి రేవైషా యోజనీయా మతా బుద్ధైః,  
 తథాఽపి ద్వన్ద్వితాభేదాదధి దేవః పృథక్పృథక్. 429

తా. అసంయుతహస్తముల సంయోగమువలన సంయుతహస్తము  
 లవును. అసంయుతహస్తముల ఉత్పత్తియే సంయుతములకును కాని అధిదేవ  
 తలు వేరువేరు.

౧. అంజలిహస్తలక్షణమ్.

పతాకతలయోర్యోగా దంజలిగ కర-ఈరితః,

తా. రెండుపతాకహస్తముల అరచేతులఁజేర్చిన నది యంజలిహస్త  
 మనఁబడును.

వినియోగము:—

దేవతాగురువిస్తాణాం నమస్కారేఽప్యనుక్రమాత్. 430  
కార్యశ్శిరోముఖోరస్సు వినియోజ్యోఽంజలిః కరః,

తా. దేవతలకును, గురువులకును, బ్రాహ్మణులకును, నమస్కారము చేయుటయందు ఈహస్తము చెల్లును. అందు దేవతలకు మ్రొక్కునపుడు శిరస్సు నందును, గురువులకు మ్రొక్కునపుడు ముఖమునందును, బ్రాహ్మణులకు మ్రొక్కునపుడు రొమ్మునందును క్రమముగా నొప్పును.

గ్రంథాంతరస్థాంజలిహస్తలక్షణమ్.

పతాకహస్త తలయోస్పంశ్లేషో యత్రజాయతే. 431  
తమాహురంజలింపాస్తం క్షేత్రపాలోఽధిదేవతా,

తా. రెండుపతాకహస్తముల ఆరచేతులు చేర్చిపట్టబడునెడ అంజలి హస్తమవును. దీనికి అధిదేవత క్షేత్ర పాలుఁడు.

వినియోగము:—

ప్రణామే వినయేతాలఘాతేశమ్భునిరూపణే. 432  
కిజ్కరోమీతి వదనేధ్యానేచాఽంజలిరుచ్యతే,

తా. నమస్కరించుట, వినయముతోవంగుట, తాళమువేయుట, శివ స్వరూపమును నిరూపించుట, కింకరుఁడ ననుట, ధ్యానము చేయుట వీని యందు ఈహస్తము చెల్లును.

౨. కపోతహస్తలక్షణమ్.

కపోత స్సకరోజ్జేయ శ్శిష్టమూలాగ్రపార్శ్వతః. 433

తా. ముందుచెప్పిన అంజలిహస్తము మొదలుతుదలు పార్శ్వభాగములు చేరియుండునట్లు పట్టబడినయెడ కపోతహస్తమగును.

వినియోగము:—

ప్రమాణ గురుసమ్భాషా వినయాజ్ఞీ కృతిష్వయమ్,

తా. ప్రమాణము, పెద్దలతోమాటలాడుట, వినయము ఒప్పుకొనుట వీనియందు ఈహస్తము వినియోగించును.

గ్రంథాంతరస్థ కపోతహస్తలక్షణమ్.

అంజలేరంతరం యత్ర జాయతే విరళీకృతమ్. 434

స భవేత కపోతాఖ్యశ్చిత్రనేనోఽధిదేవతా,

తా. అంజలిహస్తముయొక్క అంతరము విరళముగా పట్టబడినయెడ కపోతహస్తమవును. దీనికి అధిదేవత చిత్రనేనుఁడు.

వినియోగము:—

అంగీకారే నారికేళ పూగహింతాళపాళిషు. 435

కదళీకుసుమే శీతే వినతే వస్తుసంగ్రహే,

నమ్పుటేమాతులుంగేచ కపోతో వినియుజ్యతే. 436

తా. అంగీకారము, టెంకాయ, పోక, హింతాళము, అరటిపూవు, చలి, వినయము, వస్తువులను సంగ్రహించుట, సంపుటము, మాదీఫలము వీనియందు ఈహస్తము వినియోగపడును.

3. కర్కటహస్తలక్షణమ్.

అన్యోన్యస్యాఽన్తరే త్రాఽఙ్గుళ్యోన్యనిసృతహస్తయోః,

అంతర్బహిర్వావర్తంతే కర్కటస్సోఽభిధీయతే. 437



తా. ముందుచెప్పిన కపోతహస్తమందు వ్రేలివ్రేలిసందునను వ్రేలుచొప్పించి వెలికిఁగాని లోపలికిఁగాని చాచిపట్టఁబడు నెడల కర్కటహస్తమగును.

వినియోగము:—

సమూహ దర్శనేతుంద దర్శనే శ్శఙ్ఖపూరణే,  
అజ్ఞానాంమోటనేశాఖోన్నమనేచ నియుజ్యతే. 438

తా. గుంపునుచూపుట, లావైనదానినిచూపుట, శంఖనాదముచేయుట, బిడలువిరచుట, చెట్టుకొమ్మనువంచుట వీనియందు ఈహస్తముపయోగించును.

గ్రంథాంతరస్థ కర్కటహస్తలక్షణమ్.

ఊర్ణనాభాంగులీరంధ్రసంశ్లేషే కర్కటోభవేత్,  
అస్యాఽధిదైవతం విష్ణుమాదిదేవం విదుర్బుధాః. 439

తా. ఊర్ణనాభహస్తముయొక్క ప్రేళ్లసందులందు కండవచేతి ప్రేళ్లను చొప్పించిపట్టినయెడ కర్కటహస్తమగును. దీనికి విష్ణువు ఆధిదేవత.

వినియోగము:—

విలాపేజృమ్భణే ఘాతే కర్కటే శంఖపూరణే,  
అంగులీమోటనే స్త్రీణాం కర్కటో వినియుజ్యతే. 440

తా. దుఃఖము, ఆవులింత, కొట్టుట, ఎండ్రకాయ, శంఖమును ఊడుట, స్త్రీలు మెటికలువిరుచుట వీనియందు ఈహస్తము వినియోగించును.

౪. స్వస్తిక హస్తలక్షణమ్.

పతాకయో స్పన్నియుక్త కరయోర్తణిబన్ధయోః,  
సంయోగేన స్వస్తికాఖ్యో మకరాఢే నియుజ్యతే. 441

భయవాదే వివాదేచ కీర్తనే స్వస్తికోభవేత్,

తా. రెండుపతాకహస్తములందలి మణికట్టులను జేర్చిపట్టినయెడ స్వస్తికహస్తమగును. ఇది మొసలిని దెలుపుట, భయముతో మాటలాడుట, వాదాడుట, పొగడుట వీనియందు ఉపయోగించును.

గ. డోలాహస్తలక్షణమ్.

పతాకావూరు దేశస్థా డోలాహస్తోఽయముచ్యతే. 442

నాట్యారమ్భే ప్రయోక్తవ్య ఇతినాట్య విదోవిదుః,

తా. రెండుపతాకహస్తములను తొడమీదికి వ్రేలునట్లు పట్టినయెడ డోలాహస్తమగును. ఇది నాట్యారంభమందు వినియోగింపఁదగినది.

గ్రంథాంతరస్థ డోలాహస్తలక్షణమ్.

పతాకౌ పార్శ్వగౌ డోలా భారతీతస్య దేవతా. 443

మోహమూర్ఛా మదాలస్య విలాసాదిషుకీర్తితః,

తా. పతాకహస్తములు ఇరుపార్శ్వములందు వ్రేలునట్లుపట్టఁబడినయెడ డోలాహస్తమగును. దీనికి దేవతసరస్వతి. ఇది మోహము, మూర్ఛ, మదము, ఆలస్యము, విలాసము మొదలగువానియందు వినియోగించును.

ఁ. పుష్పపుటహస్తలక్షణమ్.

సంక్లిష్టా సర్పశీర్షా చేద్భవేత్పుష్పపుటఃకరః. 444

తా. రెండుసర్పశీర్షహస్తములను మనికట్టు మొదటిచిటికెనవ్రేలివరకుగల ఆరచేతి అంచులయందుఁ జేర్చినపట్టినయెడ పుష్పపుటహస్తమగును.

వినియోగము:—

నీరాజనవిధౌ బాలఫలాదిగ్రహణే తథా,

బాలానాం శిక్షణోచాఽయముత్సంగో యుజ్యతేకరః 449

తా. కాంగిలింత, సిగు, భుజకీర్తులు మొదలగువానిని జూపుట, బాలురను శిక్షించుట వీనియందు ఈహస్తముపయోగించును.

గ్రంథాంతరస్థోత్పజ్గహస్తలక్షణమ్.

అరాళౌస్వస్తికస్కంధా వుత్పజ్గస్తవధీశ్వరః,  
గౌతమో వినియోగస్తు లజ్జాయాం పరిరమ్భణే. 450

అజ్ఞీకారే చ శీతే చ సాధ్వర్థే కుచగోపనే,  
ఏవమాదిషుయుజ్యంతే ఉత్సంగకరభావనా. 451

తా. అరాళహస్తములను స్వస్తికాకారముగాఁ జేర్చి వట్టునెడ ఉత్సంగ హస్తమగును. దీనికి అధిదేవత గౌతముఁడు. ఇది సిగు. కాంగిలింత, అంగీకారము, చలి, మేలచుట, చన్నులను కప్పుకొనుట మొదలగు వాని యందు వినియోగించును.

౮. శివలింగహస్తలక్షణమ్.

వామేఽర్ధచంద్రేవిన్యస్తః శిఖరశ్శివలింగకః,  
వినియోగస్తుతస్యైవ శివలింగప్రదర్శనే. 452

తా. ఎడమచేతి యర్ధచంద్రహస్తమందు శిఖరహస్తముఁచఁబడెనేని 'వలింగహస్తమగును. ఇది శివలింగమును జూపుటయందు వినియోగించును.

౯. కటకావర్ధనహస్తలక్షణమ్.

కటకాముఖయోః పాణ్యోస్వస్తికా న్మణిబంధయోః,  
కటకా వర్ధనాఖ్యస్యాదితినాట్య విదోవిదుః, 453

తా. కటకాముఖహస్తములయొక్క మనికట్లు స్వస్తికముగాఁ జేర్చి పట్టఁబడునేని కటకావర్ధన హస్తమగును.

వినియోగము:—

పట్టాభిషేకే పూజాయాం వివాహశిషియుజ్యతే,

తా. పట్టాభిషేకము, పూజ, వెండ్లిదీవన వీనియందు ఈహస్తము వినియోగించును.

గ్రహాంతరస్థ కటకావర్ధనహస్తలక్షణమ్.

కటకా వర్ధనాఖ్యస్యాస్వస్తికా కటకాముఖౌ. 454  
తస్య దేవో యక్షరాజో భావజ్ఞైశ్చ నిరూపితః,

తా. కటకాముఖహస్తములను స్వస్తికములుగఁబట్టినయెడల కటకా వర్ధన హస్తమగును. దాని కధిదేవత యక్షరాజు.

వినియోగము:—

వినియోగో విచారేచ శృజ్గారే కోపసాంత్యనే. 455  
జక్కిణీనటనే దండలాస్యేభవతి నిశ్చయే,

తా. విచారము, శృంగారము, కోపకాంతి, జక్కిణి అను ఆట, కోలాటము, నిశ్చయము వీనియందు ఈహస్తము వినియోగించును.

౧౦. కర్తరీస్వస్తిక హస్తలక్షణమ్.

కర్తరీ స్వస్తికాకారః కర్తరీ స్వస్తికోభవేత్. 456

తా. కర్తరీముఖహస్తములను స్వస్తికాకారముగఁ బట్టినయెడ కర్తరీస్వస్తిక హస్తమగును.

వినియోగము:—

శాఖాసు చాఽద్రిశిఖరే వృక్షేషుచ నియుజ్యతే,

తా. చెట్టుకొమ్మలు, పర్వతశిఖరము, వృక్షములు వీనియందు ఈ హస్తము ఉపయోగించును.

౧౧. శకటహస్తలక్షణమ్.

భ్రమరౌ మధ్యమాఙ్గుష్ఠ ప్రసారాచ్ఛ కటోభవేత్. 457

రాక్షసాభినయేచాఽయం నియోజ్యో భరతాదిభిః,

తా. రెండుభ్రమరహస్తములే బొటనవ్రేలిని నడిమివ్రేలిని చాఽచిన యొడ శకట హస్తమగును. ఇది రాక్షసులు మొదలయిన వారల యభినయమునందు చెల్లును.

౧.౨. శంఖహస్తలక్షణమ్.

శిఖరాన్తర్గతాఙ్గుష్ఠ ఇతరాఙ్గుష్ఠసంగతః, 458

తర్జన్యాద్యాస్తతః శిష్టాశ్శంఖహస్తగ ప్రకీర్తితః,

శంఖాదిషు నియోజ్యోఽయమి త్యేనం భరతాదయః. 459

తా. శిఖరహస్తమునందలి యంగుష్ఠముతో రెండవచేతి యంగుష్ఠమును జేర్చి తక్కినవ్రేళ్ళను ఆ శిఖరహస్తము పైకి చేర్చినయొడ శంఖ హస్తమగును. ఇది శంఖము మొదలైనవానియందు వినియోగించును.

౧౩. చక్రహస్తలక్షణమ్.

యత్రాఽర్థ చంద్రాతిర్యక్తా వనోన్యతలసంస్పృశౌ,

చక్రహస్తస్స విజ్ఞేయశ్చక్రాధే వినియుజ్యతే. 460

తా. ఆర్థచంద్రహస్తములను ఆడ్డముగా రెండు ఆరచేతులను జేర్చి పట్టినయెడ చక్రహస్తమగును. ఇది చక్రమందు చెల్లును.

౧౮. సమ్పుటహస్తలక్షణమ్.

కుఞ్చితాఙ్గుళయశ్చక్రే సమ్పుటగ కర-ఈరితః,

తా. ముందుచెప్పిన చక్రహస్తమువ్రేళ్ళను ముడిచిపట్టినయెడ సంపుటహస్తమగును.

వినియోగము:—

వస్త్యాచ్ఛాదే సమ్పుటేచ సమ్పుటగ కర-ఈరితః. 461

తా. వస్తువులను దాఁచుటయందును, సంపుటమందును హస్తముచెల్లును.

౧౯. పాశహస్తలక్షణమ్.

సూచ్యానికుఞ్చితే శ్లిష్టే తర్జన్యాపాశ ఈరితః,

తా. సూచీహస్తముల చూపుడువ్రేళ్ళను వంచిచేర్చిపట్టినయెడ పాశహస్తమగును.

వినియోగము:—

అన్యోన్య కలహేపాశే శృంఖలాయాం నియుజ్యతే. 462

తా. పరస్పరకలహమునందును, త్రాటియందును, సంకెలయందును ఈహస్తము చెల్లును.

౨౦. కీలకహస్తలక్షణమ్.

కనిష్ఠే కుఞ్చితే శ్లిష్టే మృగశీర్షే తు కీలకః,

తా. మృగశీర్షహస్తముల చిటికెనవ్రేళ్ళనువంచి చేర్చిపట్టినయెడ కీలకహస్తమగును.

వినియోగము:—

స్నేహే చనర్థాలాపేచ వినియోగోఽస్య సమ్మతః. 463

తా. స్నేహమునందును, ప్రియవచనమునందును ఈహస్తముచెల్లును.

౧౭. మత్స్యహస్తలక్షణమ్.

కరపృష్ఠోపరిన్యస్తో యత్రహస్తః పతాకికః,  
కఞ్చిత్ప్రసారితాఙ్గుష్ఠకనిష్ఠో మత్స్యనామకః. 464

ఏతస్య వినియోగస్తు మత్స్యార్థే సమ్మతోభవేత్,

తా. పతాకహస్తములను ఒకటిమీఁదనొకటిచేర్చి చిటికెనవ్రేళ్లను బొటనవ్రేళ్లను కొంచెము చాఁచిపట్టినయెడ మత్స్యహస్తమగును. ఇది మత్స్యార్థమునందు చెల్లును.

౧౮. కూర్మహస్తలక్షణమ్.

కుఞ్చితాగ్రాంగుళిశ్చక్రేత్యక్రాంగుష్ఠకనిష్ఠకః. 465

కూర్మహస్తస్సవిజ్ఞేయగ్ కూర్మార్థే వినియుజ్యతే,

తా. చక్రహస్తము మొనవ్రేళ్లనువంచి, చిటికెనవ్రేలిని బొటనవ్రేలిని చాఁచిపట్టినయెడ కూర్మహస్తమగును. ఇది తాఁబేటియందు ఉపయోగించును.

౧౯. వరాహహస్తలక్షణమ్.

మృగశీర్షేత్వన్యకరస్తేన శ్లిష్ఠస్థితో యది. 466

కనిష్ఠాంగుష్ఠయోర్యోగాద్వరాహాఃకరఃకరితః,

ఏతస్య వినియోగస్తు వరాహార్థేతు యుజ్యతే. 467

తా. మృగశీర్షహస్తమును ఒకటిమీఁదనొకటిచేర్చి చిటికెనబొటన

అభినయ—రి



వే శ్ల నుకూడఁబట్టినయెడ వరాహహస్తమగును. ఇది పందియందు వినియోగించును.

౨౦. గరుడహస్తలక్షణమ్.

తిర్యక్తలస్థితావర్ధ చంద్రానంగుష్ఠయోగతః,  
గరుడోగరుడార్ధేచ యుజ్యతే భరతాగమే. 468

తా. అర్ధచంద్రహస్తములరెండును అడ్డముగా బొటనవేళ్లచేరి కతోపట్టఁబడినయెడ గరుడహస్తమగును. ఇది గరుడునియందు ఉపయోగించును.

౨౧. నాగబంధహస్తలక్షణమ్.

సర్పశీర్షా స్వస్తికాచే న్నాగబంధ ఇతీరితః,

తా. రెండుసర్పశీర్షహస్తములు స్వస్తికముగ పట్టఁబడినయెడ నాగబంధహస్తమగును.

వినియోగము:—

ఏతస్య వినియోగస్తు నాగబంధే నియుజ్యతే. 469

భుజంగదమ్పతీభావే నికుఞ్జానాంచ దర్శనే,

అధర్వణస్య మంత్రేషు యోజ్యోభరతకోవిదైః. 470

తా. పాముల పెనవంటి రతిబంధమందును, పాముల పెనయందును, పొదరిండ్ల జాపుటయందును, అధర్వణమంత్రమునందును ఈహస్తము చెల్లును.

౨౨. ఖట్వాహస్తలక్షణమ్.

చతురే చతురం న్యస్య తర్జన్యంగుష్ఠయోక్షతః,

ఖట్వాహస్తో భవేదేషః ఖట్వాదిషు నియుజ్యతే. 471

తా. చతురహస్తమువై చతురహస్తమునుంచి చూపుడువ్రేలిని బొటన వ్రేలిని చాచిపట్టినయెడ ఖట్వాహస్తమగును. ఇది మంచము మొదలైన వానియం దుపయోగించును.

౨౩. భేరుండహస్తలక్షణమ్.

మణిబన్ధకపిత్తాభ్యాం భేరుండకరణ్యష్యతే,  
భేరుండపక్షీదమృత్యోర్భేరుండకరణ్యరితః. 472

తా. కపిత్తహస్తములు రెండును మనికట్టులతోఁ జేర్చిపట్టబడినయెడ భేరుండహస్తమగును. ఇది భేరుండపక్షీదంపతులయందు వినియోగించును.

౨౪. అవహితహస్తలక్షణమ్.

సోలపద్మావక్షసిస్థావవహితకరోమతః,

తా. రెండు సోలపద్మహస్తములు తొమ్మన కెదురుగాఁ బట్టబడిన యెడ అవహితహస్తమగును.

వినియోగము:—

శృంగారనటనే చైవ ప్రీలాకందుకధారణే. 473

కుచార్థేయుజ్యతేసోఽయమవహితకరాభిధః,

తా. శృంగారనటనము, పుట్టచెండును పట్టుట, స్తనము వీనియందు ఈహస్తము వినియోగించును.

ఏవం సంయుతహస్తానాం నామలక్షణమీరితమ్. 474

తా. ఈవిధముగా సంయుతహస్తములయొక్క నామలక్షణములు చెప్పబడియెను.

గ్రంథాంతరథ సంయుతహస్తాః.

౧. అపహితహస్తలక్షణమ్.

హృదయాభిముఖౌ యత్ర శుకతుణ్డావధోగతౌ,  
సోఽవహిత్థో భవేదస్య మార్కణ్డేయోఽధిదేవతా. 475

తా. రెండుశుకతుండహస్తములు క్రిందుగ హృదయాభిముఖములుగఁ బట్టఁబడినయెడ అపహిత హస్తమగును. దీనికి అధిదేవత మార్కం డేయుఁడు.

వినియోగము:—

దుర్బలత్వే దేహకార్యే కౌతుకే చ కృశే మతః,

తా. బలహీనత, దేహము చిక్కియుండుట, సంతోషము, చిక్కినది వీనియందు ఈహస్తము చెల్లును.

౨. జగదస్తహస్తలక్షణమ్.

బాహుమధ్యగతౌ సర్పశీర్షౌ స్వస్తికతామితౌ. 476

యదిస్యాద్గజదంతోఽయం పరమాత్తాఽధిదేవతా,

తా. సర్పశీర్షహస్తములు బాహుమధ్యమందు స్వస్తికముగఁ జేర్పఁ బడినయెడ గజదంతహస్తమగును. దీనికి అధిదేవత పరమాత్త.

వినియోగము:—

స్తమ్భగ్రహే శిలోత్పాతే భారగ్రాహే నియుజ్యతే. 477

తా. స్తంభమును గ్రహించుటయందును, రాతిని వెల్లగించుటయందును, భారమును వహించుటయందును ఈహస్తముచెల్లును.

౩. చతురశ్రహస్తలక్షణమ్.

చతురశ్రస్త్వతోవక్షః పురోగౌ కటకాముఖౌ,

తస్యాఽధిదైవం వారాహీ కీర్తితా భావకోవిదైః. 478

తా. రొమ్మనకెదురుగ కటకాముఖహస్తములను బట్టినయెడ చతురశ్రహస్తమగును. దీనికి అధిదేవత వారాహి.

వినియోగము:—

నియోగో దదిమన్థానే జక్కిణీ నటనేఽపిచ,  
ధారణే దోహనవిధౌ పటానామవకుంతనే. 479

వహనే మాక్తికాదీనాం రజ్జ్వాదీనాఞ్చకర్షణే,  
నీనీబంధే చోళబంధే సుమాదీనాఞ్చధారణే. 480

వీజనే చామరాదీనాం చతురశ్రోనియుజ్యతే,

తా. పెరుగుచిలుకుట, జక్కిణీయను ఆట, ధరించుట, పాలుపిదుకుట, వస్త్రములను కప్పకొనుట, ముత్యములు మొదలగువానిని ధరించుట, త్రాడు మొదలగువానిని ఈడ్చుట, పోకముడి, రవికముడి, పువ్వులు మొదలగువానిని ధరించుట, వింజామరము మొదలగువానిని వీచుట వీనియందు ఈహస్తము వినియోగించును.

౪. తలముఖహస్తలక్షణమ్.

వక్షఃపురస్తాదుద్వృత్తై కరౌత్వభిముఖౌ యది. 481  
నామ్నా తలముఖస్తస్య విఘ్న రాజోఽధిదేవతా,

తా. రొమ్మనకెదురుగ పతాకహస్తములను మీఁదికెత్తిపట్టినయెడ తలముఖహస్తమగును. దీనికి అధిదేవత విఘ్నేశ్వరుఁడు.

వినియోగము:—

అల్పిజ్ఞనే స్థూలవస్తౌ మహాస్తమ్భాదిభావనే. 482  
బుద్ధై రభిహితౌ మఙ్గుమర్దనే మధురస్వనే,

తా. ఆలింగనము, పెద్దవస్తువు, గొప్పస్తంభములనుజూపుట, మనో  
జ్ఞమయిన ధ్వనిగలమద్దల వీనియందు ఈహస్తము చెల్లును.

గ. స్వస్తికాహస్తలక్షణమ్.

త్రిపతాకౌ వామభాగే యది స్వస్తికతాం గతా. 483  
స భవేత్స్వస్తికాహస్తో గుహస్తస్యాఽధిదేవతా,

తా. త్రిపతాకములు ఎడమతట్టు స్వస్తికాకారముగాఁ బట్టఁబడిన  
యెడ స్వస్తికహస్తమగును. వీనికి ఆధిదేవత గుహుఁడు.

వినియోగము:—

కల్పద్రుమేషు శైలేషు హస్తోఽయం వినియుజ్యతే. 484

తా. కల్పవృక్షములయందును పర్వతములయందును ఇది వినియో  
గించును.

ఁ. ఆవిద్ధవక్రహస్తలక్షణమ్.

పతాకహస్తావ్యావృత్తౌ సవిలాసం సకూర్పరమ్,  
అసావావిద్ధవక్రస్యాత్తుమ్భురుస్త్యధిదేవతా. 485

తా. రెండుపతాకహస్తముల మోచేతులను విలాసముతోఁగూడు  
కొనునట్లు విరివిగాఁబట్టినయెడ ఆవిద్ధవక్రహస్తమగును. దీనికి ఆధిదేవత  
తుంబురుఁడు.

వినియోగము:—

మేఖలావహనే భేదే మధ్యకార్యనిరూపణే,  
దేశీయనాట్యనటనే వినియోగం తయోర్విదుః. 486

తా. మొలనూలు ధరియించుట, భేదము, నడుముయొక్క సన్నదన  
మును తెలుపుట, దేశీయనాట్యము వీనియందు ఈహస్తము చెల్లును.

2. రేచితహ స్తలక్షణమ్.

హంసపక్షౌ కృతోత్తాన తలావగ్రధృతౌయది,  
రేచితస్యకరోజ్జేయో యక్షరాడధి దేవతా. 487

తా. రెండుహంసపక్షహస్తములను ఆరచేయిమీఁదు చేసిపట్టినయెడ  
రేచితహస్తమగును.

వినియోగము:—

శిశూనాం ధారణే చిత్రఫలకస్య నిరూపణే,  
వినియోగో రేచితస్య ఏవమాదిషుయుజ్యతే. 488

తా. బిడ్డలనుఎత్తుకొనుట, చిత్తరువుఫలకనుచూపుట మొదలగువాని  
యందు ఈహస్తముచెల్లును.

౩. నితమ్బహ స్తలక్షణమ్.

ఉత్తానితావధోవక్త్రా పతాకా వంసదేశతః,  
నితమ్బస్థౌ నితమ్బాభ్యో అగస్త్యస్త్యస్య దేవతా. 489

తా. రెండుపతాకహస్తములను మూపులు మొదలుకొని క్రిందుమొగ  
ముగా పిరుదులు తాఁకునట్లు పట్టినయెడ నితంబహస్తమగును. దీనికి అధి  
దేవత అగస్త్యుఁడు.

వినియోగము:—

శ్రమేఽవతరణేచైవ విస్తయే వివశాయితే,  
ఏవమాదిషు యుజ్యేత నితమ్బాభ్యుకరఃస్మృతః. 490

తా. బడలిక, దిగుట, ఆశ్చర్యము, పరవశత్వము మొదలగువాని  
యందు ఈహస్తము చెల్లును.

## ౯. లతాహస్తలక్షణమ్.

పతాకాడోలికాకారాలతాఖ్య శ్శక్తిదేవతః,

తా. కెండుపతాకహస్తములను డోలాకారముగఁ బట్టినయెడల  
లతాహస్తమవును. దీనికి అధిదేవత శక్తి.

వినియోగము:—

వీరస్య వినియోగశ్చ నిశ్చేష్టాయాం మదాలనే. 491

స్వభావనటనారమ్భే రేఖాయాం యోగభావనే,

వీరమాదిషు యుజ్యేత లతాహస్త విభావనా. 492

తా. చేష్టలులేకయుండుట, మదాలస్యము, స్వభావనటనము, రేఖ,  
యోగభావనము మొదలయినవానియందు ఈహస్తముచెల్లును.

## ౧౦. పక్షవఞ్చితహస్తలక్షణమ్.

వినస్యాఽగ్రేకటిశీరే త్రిపతాకకరౌ యది,

పక్షవఞ్చితనామానౌ అనయోర్దేవతాఽర్జునః. 493

తా. కెండుత్రిపతాకహస్తములను ముందుగానడుముమీదికి ఎగఁ  
బట్టినయెడ పక్షవంచితహస్తమగును. దీనికి అధిదేవత ఆర్జునుఁడు.

వినియోగము:—

ఊర్వోరభినయేభేదే వినియోగో నియుజ్యతే,

తా. తొడలయభినయమందును భేదమందును ఈహస్తము చెల్లును.

## ౧౧. పక్షప్రద్యోతహస్తలక్షణమ్.

ఉత్తానితావిమా పక్షప్రద్యోతః సిద్ధదేవతః. 494



తా. ఈపక్షవంచితహస్తము మరికొంచెము ఎగబట్టబడినయెడ ప్రద్యోతహస్తమవును. దీనికి సిద్ధుడు అధిదేవత.

వినియోగము:—

నిరుత్సాహే బుద్ధిజాడ్యే విపరీతనిరూపణే,  
మాయావరాహే కుండాభినయాదిషు భవేదసౌ. 495

తా. ఉత్సాహములేమి, బుద్ధిమాంద్యము, విపరీతమును నిరూపించుట, మాయావరాహము, కుండాభినయము మొదలగువానియందు ఈ హస్తము చెల్లును.

౧౨. గరుడపక్షహస్తలక్షణమ్.

అర్థచంద్రౌ కటిపాశ్చ్యన్యస్వోర్ధ్వంసారితౌయది,  
స్యాతాం గరుడపక్షాఖ్యా తయోరీశస్సనన్దనః. 496

తా. రెండు అర్థచంద్రహస్తములునడుముప్రక్కలను ఎగబట్టబడినయెడ గరుడపక్షహస్తమగును. దీనికి అధిదేవత సనందనుడు.

వినియోగము:—

కటిసూత్రేఽధికేచైవ ఏవమాదిషుయుజ్యతే,

తా. మొలనూలు, అధికము మొదలైనవానియందు ఈహస్తము చెల్లును.

౧౩. నిషేధహస్తలక్షణమ్.

కపిత్థాభ్యేన హస్తేన వేష్టితో ముకుళోయది. 497  
నిషేధోనామచభవేత్తుమ్బురుస్త్వధిదేవతా,

తా. కపిత్థహస్తముచేత ముకుళహస్తము చుట్టబడినయెడ నిషేధహస్తమాను. దీనికి అధిదేవత తుంబురుడు.

వినియోగము:—

సిద్ధాంతస్థాపనే సత్యే నూనమిత్యభిభాషణే. 498  
చూచుక గ్రహణే లిక్ష్మపూజాయాం వినియుజ్యతే,

తా. సిద్ధాంతస్థాపనము, నిజము, నిశ్చయముచేయుట, చనుమొనలను అంటుట, లింగపూజ వీనియందు ఇది వినియోగించును.

౧౮. మకరహస్తలక్షణమ్.

యత్రాన్యోన్యం పరిగతావర్ధచంద్రా వధోముఖౌ. 499  
చలాన్యుష్ఠేనమకరో మహేంద్రస్త్వస్య దేవతా,

తా. రెండు అర్ధచంద్రహస్తములను జేర్చి దిగుమొగముగా బొటన ప్రేళ్ళను కదలించిపట్టినయెడ మకరహస్తమవును. దీనికి అధిదేవత ఇంద్రుడు.

వినియోగము:—

కూలంకషే నదీపూరే సింహే దైత్యే మృగాననే. 500  
కల్యాణే నిబిడే మఖ్యే నక్రేచాన్యం నియుజ్యతే,

తా. గట్టునొరయు, ఏటివెల్లువ, సింహము, ఆసురుడు, మృగము యొక్క మొగము, బంగారు లేక పెండ్లి, నిండినది, మంచె, మొసలి వీనియందు ఈహస్తము వినియోగించును.

౧౯. వర్ధమానహస్తలక్షణమ్.

అధోముఖౌ హంసపక్షౌ యస్త్విస్త్వన్యోన్యమున్ముఖౌ. 501  
సవర్ధమానో భవతి వాసుకిస్త్వస్య దేవతా,  
అసౌన్యసింహే తద్దీప్తారక్షోవక్షోవిదారణే. 502

తా. అధోముఖములయిన హంసపక్షహస్తములను పరస్పరమభిముఖ

ములుగాఁబట్టినయెడ వర్ధమానహస్తమవును. దీనికి అధిదేవత వాసుకి. ఇది నృసింహస్వామి. అతని తేజస్సు, హిరణ్యకశిపుని రొమ్మును చీల్చుట వీని యందు చెల్లును.

౧౬. ఉద్వృత్తహస్తలక్షణమ్.

అధరోత్తరయో రేక సమయే హంసపక్షయోః,  
ఉద్వృత్త ఇతివిఖ్యాతో వాసిష్ఠోఽస్యాఽధిదేవతా. 503

తా. ఒకేసమయమందు క్రిందుమీఁదులుగ హంసపక్షహస్తములు పట్టఁబడినయెడ ఉద్వృత్తహస్తమవును. దీనికి అధిదేవత వాసిష్ఠమహర్షి.

వినియోగము:—

లజ్జాయాముపమార్థేచ సంతాపే కంటకాదిషు,  
భేదే భయే విచారేచ ఉద్వృత్తకరకరితః. 504

తా. సిగ్గు, సాదృశ్యము, సంతాపము, ముల్లమొదలయినది, భేదము, భయము, చింత వీనియందు ఈహస్తము వినియోగించును.

౧౭. విప్రకీర్ణహస్తలక్షణమ్.

స్వస్తికః శీఘ్రవిశ్లేషాత్ విప్రకీర్ణస్స ఉచ్యతే,  
దక్షిణామూర్తి రేతస్య అధిదేవః ప్రకీర్తితః. 505

చేలాఞ్చులస్యవిస్త్రంసే సయుజ్యేత విధూననే,

తా. ముందు చెప్పినస్వస్తిహస్తమును వడిగా వదలినచో విప్రకీర్ణహస్తమవును. దీనికి అధిదేవత దక్షిణామూర్తి. ఇది కొంగుతొలఁగించుట యందును, వదలించుటయందును చెల్లును.

౧౮. ఆరాళకటకాముఖహస్తలక్షణమ్.

ఆరాళకటకౌ హస్తా ఆరాళ కటకాముఖః. 506

ప్రాపితౌ చేత్ స్వస్తిక తామధివోఽస్య వామనః,

తా. ఆరాళహస్త కటకాముఖహస్తములను స్వస్తికాకారముగఁబట్టిన యెడ ఆరాళకటకాముఖ హస్తమవును. దీనికి అధిదేవత వామనుఁడు.

తాంబూలదళ ఖండానాం దానే చింతావిషాదయోః. 507

వినియోజ్య ఇతి ప్రోక్తః ఆరాళకటకాముఖః,

తా. ఆకుమడుపులు వక్కపలుకులు నిచ్చుట, చింత, విషాదము వీని యందు ఈహస్తము చెల్లును.

౧౯. సూచ్యాస్యహస్తలక్షణమ్.

సూచీముఖౌ పురోదేశాద్యుగపత్పార్శ్వగామినౌ. 508

సూచ్యాస్య ఇతి విజ్ఞేయః అధిదేవోఽస్య నారదః,

తా. సూచీహస్తములను ఎదుటనుండి పార్శ్వములకు ఒకటిగా చేరఁ బట్టినయెడ సూచ్యాస్య హస్తమగును. దీనికి అధిదేవత నారదుఁడు.

వినియోగము: —

కింకరోమీతి వచనే విరహే సకలార్థకే. 509

విలోకయేతి వాక్యే చ సూచ్యాస్యాభినయంవిదుః,

తా. ఏమిచేయుదుననుట, విరహము, నమస్తమనుట, చూడుమనుట వీనియందు ఈహస్తము చెల్లును.

౨౦. ఆర్ధరేచితహస్తలక్షణమ్.

ఏకంత్వఢోముఖం ధృత్వా తౌ హస్తావధరేచితే. 510

అర్థ రేచితనామానౌ నందికేశోఽధిదేవతా,

తా. రేచితహస్తమందలి యొక హంసపక్ష హస్తమును అధోముఖముగఁ బట్టినయెడ అర్థ రేచిత హస్తమవును. దీనికి అధిదేవత నందికేశుఁడు.

వినియోగము:—

ఆవాహేచోపచాదీనాం కార్యగుప్తా విమా మతౌ. 511

తా. ఆవాహనము కానుక మొదలగునది, కార్యమును మరుగుచేయుట వీనియందు ఈహస్తము చెల్లును.

౨౦. కేశబన్ధహస్తలక్షణమ్.

పతాకౌస్యా త్కేశబంధః తస్యదుర్గాఽధిదేవతా,

రత్నస్తమ్భే కేశబంధే కపోలాదిషుయుజ్యతే. 512

తా. రెండు పతాకహస్తములు కేశబంధ హస్తమగును. దీనికి అధిదేవత దుర్గ. ఇది రత్నస్తంభము, కొప్పు, చెక్కిళ్లు మొదలయిన వానియందు వినియోగించును.

౨౧. ముష్టిస్వస్తికహస్తలక్షణమ్.

ముష్టిహస్తా స్వస్తికతాం కుక్షిస్థానే గతౌ యది,

ముష్టిస్వస్తిక హస్తస్వాత్ దేవః కింపురుషఃస్మృతః 513

తా. కడుపుమీఁదుగా ముష్టిహస్తములను స్వస్తికములుగఁ బట్టినయెడ ముష్టిస్వస్తిక హస్తమగును. దీనికి అధిదేవత కింపురుషుఁడు.

వినియోగము:—

క్రీడాకందుకసంధానే ద్వంద్వయుద్ధ నిరూపణే,

వ్రీడాభరే నీవిబంధే వినియోగోఽస్యసంమతః. 514

తా. చెండాడుట, ద్వంద్వయుద్ధము, మిక్కిలి సిగ్గు, పోకముడి వీని యందు ఈహస్తము వినియోగించును.

౨౩. నళినీపద్మకోశహస్తలక్షణమ్.

వ్యావర్తితౌ పద్మకోశౌ యది స్వస్తికతాం గతౌ,  
నళినీపద్మకోశాఖ్యో భవేత్ శేషోఽధిదేవతా. 515

తా. పద్మకోశ హస్తములను వెనుకకు త్రిప్పి స్వస్తికములుగఁబట్టిన యెడ నళినీ పద్మకోశ హస్తమగును. దీనికి అధిదేవత ఆదిశేషుఁడు.

వినియోగము:—

నాగబంధే చ ముకుళే సమయోర్ధానకర్తణి,  
స్తబకేదశసంఖ్యాయాం గణ్డభేరుణ్డకేమతః. 516

తా. నాగబంధము, మొగ్గ, సమముగనిచ్చుట, పూవుగుత్తి, పది యనుట, గండభేరుండపక్షి వీనియందు ఈహస్తము వినియోగించును.

౨౪. ఉద్వేష్టితాలపద్మహస్తలక్షణమ్.

ఉద్వేష్టిత క్రియావంతౌ వక్షసోఽగ్రేఽలపల్లవౌ,  
ఉద్వేష్టితాల పద్మాఖ్య శ్చక్తిరస్యాఽధిదేవతా. 517

తా. అలపల్లవహస్తములను చుట్టుకొఁబడినవి అగునట్లు రొమ్మున కెదురుగాఁ బట్టినయెడ ఉద్వేష్టితాల పద్మహస్తమగును. దీనికి అధిదేవత శక్తి.

వినియోగము:—

ప్రాణేశే దీనవచనే స్తనయోర్వికచాంబుజే,  
మోహితాఽస్తి తి వాక్యేచ ప్రలాపస్య నిరూపణే. 518

కామితార్థ ప్రకరణే వతేషు వినియుజ్యతే,

తా. ప్రాణనాథుఁడు, దీనవచనము, స్తనములు, వికసించినకమలము, మోహితురాలనైతిననుట, ప్రలాపమును నిరూపించుట, కోరినను తెలియఁ జేయుట మొదలైనవానియందు ఈహస్తము వినియోగించును.

౨౧. ఉల్బణహస్తలక్షణమ్.

తా నేత్ర దేశగాపుల్బణాఖ్యో విఘ్నేశ దేవతః. 519

స్తబకేషు విశాలేషు నేత్రేషు చ నిరూపితః,

తా. ఆయలపద్మహస్తములే కంటికెదురుగఁబట్టఁబడినయెడ ఉల్బణహస్తమాను. దీనికి అధిదేవత విఘ్నేశుఁడు. ఇది పూగుత్తులయందును, విశాలములైన కన్నులందును వినియోగించును.

౨౨. లాలితహస్తలక్షణమ్.

స్వస్తికాకరణావేతా శిరోదేశేఽలపల్లవౌ. 520

లాలితో గదితావేతా దేవతా వైష్ణవీ మతా,

వీతస్య వినియోగస్తు సాలే దుర్గే మహీధరే. 521

తా. అలపల్లవహస్తములను తలమీఁద స్వస్తికాకారముగపట్టినయెడ లాలితహస్తమాను. దీనికి అధిదేవత వైష్ణవి. ఇది మద్దిమ్రాను, శత్రువులకు చొరగానితోట, కొండ వీనియందు వినియోగించును.

గ్రంథాంతరే

౧. విప్రకీర్ణహస్తలక్షణమ్.

హస్తా తు త్రిపతాకాఖ్యో తిర్యక్కూర్పరసంయుతౌ,

కథ్యతే విప్రకీర్ణోఽయం హస్తోనాట్యవిశారదైః. 522



తా. రెండు త్రిపతాకహస్తముల మోచేతులను అడ్డముగాఁగూడఁ బట్టినయెడ విప్రకీర్ణహస్తమగును.

వినియోగము:—

కవచే చకరన్యాసే మంత్రావాహేక్షమాగుణే,  
విచారేచ ప్రయోక్తవ్యో విప్రకీర్ణ ఇశీరితః. 523

తా. కవచము, కరన్యాసము, మంత్రావాహనము, క్షమాగుణము, విచారము వీనియందు ఈహస్తము వినియోగించును.

### ౨. గజదంతహస్తలక్షణమ్.

కరాభ్యాం శిఖరౌ ధృత్వా కనిష్ఠే ప్రసృతే యది,  
గజదంతకరః ఖ్యాతః కరోభరతవేదిభిః. 524

తా. రెండుశిఖరహస్తములును చిటికెనవ్రేళ్లు చాచిపట్టఁబడినయెడ గజదంతహస్తమవును.

వినియోగము:—

జలావగాహే ద్విరదదంతయోర్భూమిమానయోః,  
శంకుస్థాపనభావేషు గజదంతో నియుజ్యతే. 525

తా. నీళ్లయందుమునుగుట, ఏనుగుకొమ్ములు, భూమిమానము, శంకుస్థాపనముచేయుట వీనియందు ఈహస్తము వినియోగించును.

### ౩. తాలముఖహస్తలక్షణమ్.

కరౌ పతాకనామానౌ అన్యోన్యాభిముఖీకృతౌ,  
చలితౌ చేత్తాలముఖః ప్రోక్తో భరతవేదిభిః. 526

తా. రెండుపతాకహస్తములను ఎదురెదురుగాఁబట్టి చలింపఁజేయునెడ తాలముఖహస్తమగును.

వినియోగము:—

భుజ్జస్థూత్తనాశ్చ్యేచ ముఖనాశ్చ్యేచ మేళనే,  
గ్రహే స్థూలపదార్థేచ తాలవక్త్రోఽభిధీయతే. 527

తా. భుజంగనాట్యము, ముఖనాట్యము, కూడిక, గ్రహించుట,  
లావైనపదార్థము వీనియందు ఈహస్తము చెల్లును.

౪. సూచీవిద్ధహస్తలక్షణమ్.

అన్యోన్యమభిసంస్పృష్టౌ సూచీ వక్త్రాభిధౌ కరౌ,  
సూచీ విద్ధకరస్సోఽయం నృత్తహస్తానుసారిభిః. 528

తా. రెండు సూచీముఖహస్తములు ఎదురెదురుగ జేరఁబట్టఁబడునెడ  
సూచీవిద్ధహస్తమగును.

వినియోగము:—

హస్తీసలీనాభినయే లగ్నార్థే మేళనేదృఢే,  
శాఖాద్వయస్య సంయోగే సూచీ విద్ధకరోభవేత్. 529

తా. తోలాటమునందలికలగలుపు, చేరిక, గట్టిది, రెండుకొమ్మలచేరిక  
వీనియందు ఈహస్తముచెల్లును.

౫. పల్లవహస్తలక్షణమ్.

పతాకౌ మణిబంధేతు చలితౌ చేదధోముఖౌ,  
కరఃపల్లవనామాఽయం యుజ్యతే నాట్యవేదిభిః. 530

తా. పతాకహస్తములు క్రిందుమొగముగ మనికట్టు కదలునట్లు  
పట్టఁబడినయెడ పల్లవహస్తమవును.

అభినయ—9

వినియోగము:—

ఫలపుష్పాతిభారేణ నమ్రశాఖానులమ్బనే,  
నమ్రతార్థే నియోక్తవ్యః పల్లవస్సోఽభిధీయతే. 531

తా. పుష్పఫలాదులచే వంగినకొమ్మల వ్రేలాడుట, వంగుట వీనియందు ఈహస్తము చెల్లును.

౬. నితమ్బహస్తలక్షణమ్.

అంసదేశం సమారభ్య నితమ్బానధిచాలితౌ,  
పార్శ్వయోస్తు పతాకౌ ద్వా నితమ్బకరణచ్యతే. 532

తా. రెండు పతాకహస్తములు మూపులు మొదలుకొని పిరుదుల దాక ప్రక్కలలో కదలుచుండునట్లు బట్టబడినయెడ నితంబహస్తమవును.

వినియోగము:—

పరివేషేచ సూర్యేన్ద్వీ రజ్జ లావణ్యాదర్శనే,  
ప్రాకారాదేవతానాంచ నై పథ్యే భ్రమణేఽపిచ. 533  
పార్శ్వసౌందర్యభావేచ నితమ్బాఖ్య కరోభవేత్,

తా. సూర్యచంద్రుల పరివేషము, చక్కదనము, ప్రాకారము, దేవతాదులవేషము, భ్రమించుట, ప్రక్కల చక్కదనము వీనియందు ఈ హస్తము చెల్లును.

౭. కేశబంధహస్తలక్షణమ్.

ఏతావేవ నితమ్బాది కేశపర్యంతచాలితౌ. 534

యదిస్యాత్కేశబంధాఖ్య కరస్సమ్యజ్ని రూప్యతే,

తా. ముందుచెప్పిన పతాకహస్తములే పిరుదులు మొదలు తల

వెండు కలదాఁక చలింపఁజేయుచు పట్టఁబడినయెడ కేశబంధహస్తమగును.

వినియోగము:—

వృక్షద్వయేఽధికేమేరో రర్థేబహు విభావనే. 535

ఉత్తిష్ఠేతివచోభావే యుజ్యతే కేశబంధకః,

తా. రెండువృక్షములు, అధికము, మేరుపర్వతము, చాలా అనుట, లెమ్ము అనుట వీనియందు ఈహస్తము చెల్లును.

౮. లతాహస్తలక్షణమ్.

అలపద్మావగ్రభాగ ప్రశ్రితౌ చలితౌ యది. 536

లతాహస్తస్సవిజ్ఞేయః ప్రోక్తో నాట్యవిశారదైః,

తా. రెండు అలపద్మహస్తములు ఎదురెదురుగ చలింతునట్లు పట్టఁబడినయెడ లతాహస్తమాను.

వినియోగము:—

భ్రమరాభిధనాత్యేచ వాయోశ్చలితకోరకే. 537

లతాయాం పుష్పితాయాంచ స్తబకాచలనేఽపిచ,

లీలాకందుకభావేచ లతాహస్తో నియుజ్యతే. 538

తా. భ్రమరనాట్యము, గాలిచేఁగదలెడిమొగ్గ, పూదీఁగ, పూగుత్తుల కదలిక, చెండు వీనియందు ఈహస్తము చెల్లును.

౯. ద్విరదహస్తలక్షణమ్.

పతాకనామ్నాహస్తేన స్కంధదేశే నివేశ్యచ,

పద్మకోశమధోవక్త్రం దక్షిణే హస్తకే యది. 539

సమాధృతౌ చేద్ద్విరదహస్తోఽయం పరికీర్తితః,

తా. ఎడమచేత పతాక హస్తమును, కుడిచేత ఆధోముఖముగ పద్మ  
కోశ హస్తమును సమముగఁ బట్టఁబడినయెడ ద్విరదహస్తమవును.

వినియోగము:—

గజస్య శుండాభినయే గజవక్త్ర ప్రదర్శనే. 540

యుజ్యతే కరిహస్తోఽసౌ నరహస్తానుసారతః,

తా. ఏనుఁగుతోండమునందును, విఘ్నేశ్వరుని జాపుటయందును,  
ఈహస్తము చెల్లును.

౧౦. ఉద్భృతహస్తలక్షణమ్.

ఊరసోగ్రే హంసపక్షావనోన్యన్యాభిముఖీకృతౌ. 541

భవేదుద్భృతహస్తోఽయం వినియోగోఽస్యకథ్యతే,

తా. రొమ్మనకెదురుగ హంసపక్ష హస్తములను ఎదురెదురుగఁ జేర్చి  
పట్టినయెడ ఉద్భృత హస్తమవును.

వినియోగము:—

ఆవర్తేత్వవ్యథాత్వర్థే భావనాయాం స్వరూపకే. 542

స్థిరోభవేతి వచనే ఊలాయాం స్థూలకేఽపిచ,

గృహేఽప్యుద్భృతహస్తోఽయం ప్రకృతార్థే నియుజ్యతే.

తా. నీటిసుడి, అధికము, తలఁపు, స్వరూపము, స్థిరుఁడవు అగు  
మనుట, ఉయ్యాల, పెద్దది, ఇల్లు, ప్రకృతార్థము వీనియందు ఈహస్తము  
చెల్లును.

౧౧. సంయమహస్తలక్షణమ్.

తర్జనీ మధ్యమా హస్త తలేనమ్రా కృతౌ యది. 544

ఇతరౌ ప్రస్పృతౌసోఽయం కరస్సంయమనామకః,

తా. చూపుడువ్రేలిని నడిమివ్రేలిని ఆరచేతితట్టువంచి తక్కిన వ్రేళ్ళను చాచిపట్టినయెడ సంయమహస్తమవును.

వినియోగము:—

ప్రాణాయామే మహాయోగే యుజ్యతేచాఽర్యభావనే.

తా. ప్రాణాయామము, యోగాభ్యాసము, పూజ్యులుఅనుట వీని యందు హస్తము చెల్లును.

౧౨. ముద్రాహస్తలక్షణమ్.

కరయోర్తద్యమాజ్ఞుష్ఠే యోగాస్తుద్రా కరోభవేత్,

తా. రెండుచేతుల నడిమివ్రేళ్ళను బొటనవ్రేళ్ళను జేర్చిపట్టినయెడ ముద్రాహస్తమవును.

వినియోగము:—

అణౌ తృణే గోముఖేచ త్రోటీపుట నిదర్శనే. 546

ముద్రాహస్తోయుజ్యతేఽసౌ భరతాగమకోవిదైః,

తా. అణువు, గడ్డిపోచ, ఆవుమొర, పక్షిముక్కు వీనిని జూపుట యందు ఈహస్తము చెల్లును.

౧౩. అజాముఖహస్తలక్షణమ్.

సింహాననాభిధకరే తర్జనీచ కనిష్ఠికా. 547

మధ్యమానామికాప్యష్ఠే యోగాద్భూయాదజాముఖః,

తా. సింహముఖహస్తముయొక్క చూపుడు చిటికెనవ్రేళ్ళను, నడిమి వ్రేళ్ళకును ఉంగరపువ్రేళ్ళకును మీఁదుగాఁ జేర్చిపట్టినయెడ అజాముఖ హస్తమగును.

వినియోగము.—

అజాదికానాం వక్త్రేషు నిర్విషాణ ముఖేషుచ. 548

గజకుంభే మల్లయుద్ధే అజావక్త్రోనియుజ్యతే,

తా. మేఃకమొదలైన జంతువుల మోరలందును, కొమ్ములులేని జంతువుల ముఖములందును, ఏనుఁగు కుంభస్థలమునందును, జెట్టిపొట్లాట యందును ఈహస్తము చెల్లును.

౧౪. అర్థముకుళహస్తక్షణమ్.

లాజ్ఞూలాఖ్యకరే సమ్యక్కానిష్ఠా వక్రితా యది. 549

ప్రోక్తోఽర్థ ముకుళాఖ్యోఽసౌ భరతాగమవేదిభిః,

తా. లాంగూలహస్తపుచిటికెనవ్రేలు బాగుగ వంపబడినయెడ అర్థ ముకుళహస్తమగును.

వినియోగము.—

లికుచేశీలభావేచాఽప్యచితేఽపి కుచేఽపిచ. 550

లోభే ముకుళపద్దే చ కరణే వినియుజ్యతే,

తా. గజనిమ్మపండు, మంచిస్వభావము, ఉచితము, కుచము, లోభము, తామరమొగ్గ, ఉపకరణము వీనియందు ఈహస్తము వినియోగించుచు.

౧౫. రేచితహస్తక్షణమ్.

అలపద్ధకరౌ యత్ర శిష్టేపార్శ్వ ప్రసారితౌ. 551

తత్తత్ప్రయోగకుశలైః రేచితోఽయం నిరూప్యతే,

తా. అలపద్ధహస్తములను చేర్చి, పార్శ్వమందు చాచిపట్టినయెడ రేచితహస్తమగును.



వినియోగము.—

చారీయే పార్శ్వనటనే నారికేళే ప్రలాపకే. 552

సర్వనాప్యేషు వేళాయాం యుజ్యతే రేచితఃకరః,

తా. చారీనాట్యమునందును, పార్శ్వనాట్యమునందును, టెంకాయ  
యందును, ప్రలాపమునందును, ఎల్లనాట్యసమయములయందును ఈ  
హస్తము చెల్లును.

౧౬. కుశలహస్తలక్షణమ్.

అన్యోన్యాభి ముఖావర్థ చంద్రౌ కుశలసంజ్ఞకః. 553

భూచారే నయనే పూర్ణవస్తునిర్దేశభావనే,

జలావగాహే పద్దేచ యుజ్యతే కుశలఃకరః. 554

తా. అర్థచంద్రహస్తములను ఎదురెదురుగపట్టినయెడ కుశలహస్త  
మాను. ఇది భూసంచారము, నేత్రము, పూర్ణవస్తువుల నిర్దేశించుట, నీటిలీ  
మునుగుట, తామరపూవు వీనియందు చెల్లును.

౧౭. పక్షవఞ్చితహస్తలక్షణమ్.

కటిదేశగతావేతౌ పక్షవఞ్చితకౌ భవేత్,

పక్షీణాం పక్షభావేతు రశనాయాం నితమ్భకే. 555

పక్షవఞ్చితహస్తోఽయం యుజ్యతేఽత్రపురాతనైః,

తా. ఈ కుశలహస్తమునందలి అర్థ చంద్రహస్తములను కటిప్రదేశ  
మున నుంచినయెడ పక్షవంచిత హస్తమవును. ఇది పక్షులరెక్కలు, మొల  
నూలు, కటిపశ్చాద్భాగము వీనియందుపయోగించును.

౧౮. తిలకహస్తలక్షణమ్.

త్రిపతాకాభిధౌహస్తా లలాటే హృదయే స్థితౌ. 556

తిలకాభిధహస్తోఽయం కీర్తితో భావవేదిభిః,

దేవపుష్పాంజలౌగన్ధవస్త్యాది తిలకేషుచ. 557

తిలకాభిధహస్తోఽయం కీర్తితో భావవేదిభిః,

తా. త్రిపతాక హస్తములను నొసటను రొమ్మునందును నుంచినయెడ తిలకహస్తమాను. ఇది దేవపుష్పాంజలి, వాసనగలవస్తువు మొదలైనది, తిలక భేదములు వీనియందు వినియోగించును.

౧౯. ఉత్థానవశ్చితహస్తలక్షణమ్.

త్రిపతాకావంసదేశ గతా వృత్థానవశ్చితః. 558

విష్ణోరభినయే స్తమ్భభావనాయాం బుధోదితః,

ఉత్థానవశ్చితాభిఖ్య స్సర్వనాక్యేషుకీర్తితః. 559

తా. త్రిపతాకహస్తములను భుజమూలములకు సమీపమునఁ జేర్చి పట్టినయెడ ఉత్థానవంచిత హస్తమాను. ఇది మహావిష్ణువును అభినయించుట, స్తంభములను జూపుట వీనియందు చెల్లును.

౨౦. వర్ధమానహస్తలక్షణమ్.

ఊర్ధ్వభాగోన్ముఖౌహస్తా శిఖరా వర్ధమానకః,

సర్వదేతి వచోభావే దత్తమిత్యర్థకేఽపిచ. 560

కింకిమిత్యుక్తి సమయే కదాచి దితిభాషణే,

వర్ధమానకరః ప్రోక్తః భరతాగమవేదిభిః. 561

తా. శిఖరహస్తములను మీఁదికెత్తిపట్టినయెడ వర్ధమానహస్తమాను. ఇది ఎల్లప్పుడని చెప్పట, ఇయ్యఁబడినదియనుట, ఏమియేమియనెడి సమయము, ఒకానొకప్పుడనుట వీనియందు చెల్లును.

౨౦. జ్ఞానహస్తలక్షణమ్.

ఆదౌపతాకౌ ధృత్వాతు అంసాదూర్ధ్వ ముఖౌవహేత్ ,  
భవేద్జ్ఞానాభిధకరః కథితం నృత్తకోవిదైః. 562

గ్రహచ హృదయే ధ్యానే జ్ఞానహస్తో విధీయతే,

తా. మొదటపతాకహస్తములనుబట్టి భుజములముల కెదురుగ నిక్కించినయెడ జ్ఞానహస్తమాను. ఇది గ్రహము, హృదయము, ధ్యానము వీనియందు వినియోగించును.

౨౧. రేఖాహస్తలక్షణమ్.

అఙ్గుష్ఠఃకుఞ్చితో భూయాన్తధ్యమానామికాతథా. 563  
కుఞ్చితా స్యాత్కనిష్ఠా చ తర్జనీ ప్రసృతాయది,  
రేఖాభిధకరస్సోఽయం ముద్రాయాం సమ్ప్రయుజ్యతే.

తా. అంగుష్ఠమును మధ్యమ అనామికకనిష్ఠలనువంచి చూపుడు ప్రేలిని చూచినయెడ రేఖాహస్తమాను. ఇది ముద్రయం దుపయోగింపఁబడును.

౨౩. వైష్ణవహస్తలక్షణమ్.

ఊర్ధ్వగౌ త్రిపతాకౌచే ద్వైష్ణవః కరఃకరితః,  
విష్ణోరభినయేయోజ్య ఇతిభావ వివోవిదుః. 565

తా. త్రిపతాకహస్తములను ఎగుమొగములుగఁబట్టినయెడ వైష్ణవహస్తమాను. ఇది మహావిష్ణువునందు చెల్లును.

౨౭. లీనముద్రాహస్తలక్షణమ్.

ముద్రాభ్యే తర్జనీనమ్రాలీనముద్రాకరోభవేత్,

తా. ముద్రాహస్తమందు చూపుదువ్రేలిని వంచిపట్టినయెడ లీనముద్రాహస్తమవును.

అథై కాదశబాన్ధవ్యాస్తేషాం లక్షణముచ్యతే. 370

తా. ఇంక పదునొకండు బాంధవ్యహస్తములయొక్క లక్షణములు చెప్పబడును.

౧. దమ్పతీహస్తలక్షణమ్.

వామేతు శిఖరం ధృత్వా దక్షిణే మృగశీర్షకమ్,

ధృతస్త్రీపుంసయోర్హస్తః ఖ్యాతో భరతకోవిదైః. 571

తా. ఎడమచేత శిఖరహస్తమును, కుడిచేత మృగశీర్షహస్తమును పట్టుబడినయెడ దంపతీహస్తమగును. ఇది భార్యాభర్తలయం దుపయోగించును.

౨. మాతృహస్తలక్షణమ్.

హస్తేవామేర్ధచంద్రశ్చ సందంశో దక్షిణేకరే,

ఆవర్తయిత్వా జతరే వామహస్తే తతగపరమ్. 572

స్త్రీయగకరో ధృతోమాతృహస్తాత్పుత్యుచ్యతే బుధైః,

జనన్యాంచ కుమార్యాంచ మాతృహస్తా నియుజ్యతే. 573

తా. ఎడమచేత ఆర్ధచంద్రహస్తమును, కుడిచేత సందంశహస్తమును పట్టి పిమ్మట వామహస్తమును నాభికెదురుగాపట్టి స్త్రీహస్తమును బట్టినయెడ మాతృహస్తమగును. ఇది తల్లియందును, కొమార్తెయందును చెల్లును.

3. పితృహస్తలక్షణమ్.

వతస్త్రిణ మాతృహస్తేతు శిఖరో దక్షిణే న తు,  
 ధృతశ్చేన్నాట్యశాస్త్రజ్ఞైః పితృహస్తో ఽయముచ్యతే. 574

అయం హస్తస్తు జనకే జామాతరి నియుజ్యతే,

తా. ముందుచెప్పిన మాతృహస్తము కుడిచేయి శిఖరహస్తముగాఁ బట్టఁబడినయెడ పితృహస్తమగును. ఇది తండ్రియందును, అల్లునియందును వినియోగించును.

౪. శ్వశ్రూహస్తలక్షణమ్.

విన్యస్యకణ్ఠేహంసాస్యం సందంశం దక్షిణేకరే. 575

ఉదరేచ పరావృత్త వామహస్తే తతగపరమ్,

స్త్రీయఃకరో ధృతఃశ్వశ్రూహస్తస్త్వస్యాం నియుజ్యతే. 576

తా. కంఠమందు హంసాస్యహస్తమునుంచి కుడిచేతఁ బట్టఁబడిన సందంశహస్తమును నాభికెదురుగాఁ ద్రిప్పి ఎడమచేత స్త్రీహస్తమును పట్టినయెడ శ్వశ్రూహస్తమగును. ఇది అత్తయం దుపయోగించును.

౫. శ్వశురహస్తలక్షణమ్.

వతస్యాఽంతే తు హస్తస్య శిఖరో దక్షిణే యది,

ధృతశ్వశురహస్తస్వ తస్త్విన్నే వనియుజ్యతే. 577

తా. ముందుచెప్పఁబడిన శ్వశ్రూహస్తము కుడితట్టు శిఖరహస్తము ను పట్టినయెడ శ్వశురహస్తమగును. ఇది మామయందు చెల్లును.

౬. భర్తృభ్రాతృహస్తలక్షణమ్.

వామేతు శిఖరం ధృత్వా పార్శ్వయోః కర్తరీముఖమ్,

ధృతో దక్షిణహస్తేన భర్తృభ్రాతృకరస్తన్వృతః. 578

తా. ఎడమచేత శిఖరహస్తమునుపట్టి రెండుపార్శ్వములయందును కుడిచేత కర్తరీముఖహస్తమునుపట్టిన భర్తృభ్రాతృహస్త మగును. ఇది పెనిమిటి తోడబుట్టినవారియందు వినియోగించును.

2. ననాందృహస్తలక్షణమ్.

భర్తృభ్రాతృకరస్యాఽంతే స్త్రీహస్తో దక్షిణేకరే,  
ధృతోననాందృహస్తస్సాస్వత్తస్యామేవనియఃజ్యతే. 579

తా. ముందుచెప్పబడిన భర్తృభ్రాతృహస్తమును పట్టినపిదప స్త్రీహస్తము దక్షిణహస్తమందు పట్టబడెనేని ననాందృహస్త మగును. ఇది ఆడుబిడ్డయందు ఉపయోగించును.

౩. జ్యేష్ఠకనిష్ఠభ్రాతృహస్తలక్షణమ్.

మయూరహస్తః పురతః పశ్చాద్భాగేచ దర్శితః,  
జ్యేష్ఠభ్రాతృః కనిష్ఠస్యాఽప్యయంహస్తః ప్రకీర్తితః. 580

తా. మయూరహస్తము ముందుప్రక్కను వెనుకప్రక్కను పట్టబడినయెడ జ్యేష్ఠభ్రాతృ కనిష్ఠభ్రాతృహస్తమగును. ఇది అన్నదమ్ములయందు ఉపయోగించును.

౪. స్నుషాహస్తలక్షణమ్.

వతస్యాఽంతే దక్షిణే తు స్త్రీహస్తశ్చ ధృతో యది,  
స్నుషాహస్త ఇతిఖ్యాతః భరతాగమవేదిభిః. 581

తా. ముందుచెప్పిన జ్యేష్ఠకనిష్ఠ భ్రాతృహస్తమునుపట్టి పిమ్మట కుడి

చేత స్త్రీహస్తమును పట్టినయెడ స్నుషాహస్తమగును. ఇది కోడలియం దుపయోగించును.

౧౦. భర్తృహస్తలక్షణమ్.

విన్యస్య కంఠే హంసాస్యా శిఖరో దక్షిణేకరే,  
భర్తృహస్త ఇతిఖ్యాత స్తస్మిన్నేవ నియుజ్యతే. 582

తా. కంఠమందు హంసాస్యహస్తములనుంచి కుడిచేత శిఖరహస్తమును పట్టినయెడ భర్తృహస్తమగును. ఇది మగనియం దుపయోగించును.

౧౧. సపత్నీహస్తలక్షణమ్.

దర్శయిత్వా పాశహస్తం కరాభ్యాం స్త్రీకరావృభౌ,  
ధృతౌ సపత్న్యై హస్తస్యా త్తస్యా మేవ నియుజ్యతే. 583

తా. పాశహస్తమునుచూపి రెండుచేతులయందును స్త్రీహస్తములను పట్టినయెడ సపత్నీహస్తమగును. ఇది సవతియం దుపయోగించును.

ఇత్యేకాదశ బాంధవ్య హస్తాస్సందర్శితాః క్రమాత్,  
అనుక్తానాంతు బంధూనాం జ్ఞేయాః కర్తానుసారతః. 584

తా. ఈరీతిగా పదునొకండు బాంధవ్యహస్తములు చెప్పబడినవి. ఇందు చెప్పబడనిబంధువులకు వారివారికి క్రియలను అనుసరించి హస్తములను తెలిసికోవలయును.

అథ బ్రహ్మాది దేవానాం భావనాభినయక్రమాత్,  
మూర్తిభేదేనయే హస్తాస్తేషాం లక్షణముచ్యతే. 585

తా. ఇక బ్రహ్మమొదలగు దేవతలయొక్క మూర్తిభేదముల ననుసరించి హస్తములకు లక్షణములు చెప్పబడును.



౧. బ్రహ్మహస్తలక్షణమ్.

బ్రహ్మణశ్చతురో వామే హంసాస్యో దక్షిణేకరే,

తా. ఎడమచేత చతురహస్తమును, కుడిచేత హంసాస్యహస్తమును  
బట్టఁబడునెడ బ్రహ్మహస్త మగును.

౨. శమ్భుహస్తలక్షణమ్.

శమ్భోర్వామే మృగశిర త్రిపతాకశ్చ దక్షిణే. 586

తా. ఎడమచేత మృగశిరహస్తమును, కుడిచేత త్రిపతాకహస్త  
మును పట్టఁబడినయెడ శంభుహస్త మగును.

౩. విష్ణుహస్తలక్షణమ్.

హస్తాభ్యాం త్రిపతాకాభ్యాం విష్ణుహస్తః ప్రకీర్తితః,

తా. రెండుచేతులను త్రిపతాకహస్తములు పట్టఁబడినయెడ విష్ణు  
హస్త మగును.

౪. సరస్వతీహస్తలక్షణమ్.

సూచీకృతే దక్షిణే అర్థ చంద్రే వామకరే తథా. 587

సరస్వత్యాగ కరగ ప్రోక్తః భరతాగమవేదిభిః,

తా. కుడిచేత సూచీహస్తమును, ఎడమచేత అర్థచంద్రహస్తమును  
పట్టఁబడినయెడ సరస్వతీహస్త మగును.

౫. పార్వతీహస్తలక్షణమ్.

ఊర్ధ్వాధః ప్రసృతావర్థ చంద్రాఖ్యో వామదక్షిణే. 588

అభయో వరదశ్చైవ పార్వత్యాః కరఃకరితః,

తా. కుడియెడమచేతులకు క్రిందుమీఁదుచేసి అర్థచంద్రహస్తములుగా పట్టినయెడ అభయవరదహస్తములగును. ఆవియే పార్వతీహస్తములు.

౬. లక్ష్మీహస్తలక్షణమ్.

అంసోపకంఠే హస్తాభ్యాం కపిత్థాభ్యాం శ్రియఃకరః. 589

తా. బాహుమూలమందు రెండు కపిత్థహస్తములు పట్టబడినయెడ లక్ష్మీహస్తమగును.

౭. విఘ్నేశ్వరహస్తలక్షణమ్.

పురోగాభ్యాం కపిత్థాభ్యాం కిరాభ్యాం విఘ్న రాటకరః,

తా. ఎదురుగా రెండు కపిత్థహస్తములు పట్టబడినయెడ విఘ్నేశ్వరహస్తమగును.

౮. షణ్ముఖహస్తలక్షణమ్.

వామేకరే త్రిశూలంచ శిఖరం దక్షిణేకరే. 590

ఊర్ధ్వంగతే షణ్ముఖస్య కరణత్యుచ్యతే బుధైః,

తా. ఎడమచేతియందు త్రిశూలహస్తమును కుడిచేతియందు శిఖరహస్తమును ఎత్తుగా పట్టబడినయెడ షణ్ముఖహస్తమగును.

౯. మన్మథహస్తలక్షణమ్.

వామేకరేతు శిఖరం దక్షిణే కటకాముఖః. 591

మన్మథస్య కరఃప్రోక్తో నాట్యశాస్త్రవిశారదైః,

తా. ఎడమచేతియందు శిఖరహస్తమును కుడిచేతియందు కటకాముఖహస్తమును పట్టబడినయెడ మన్మథహస్తమగును.

౧౦. ఇంద్రహస్తలక్షణమ్.

త్రిపతాకా స్వస్తికాచే దింద్రహస్తః ప్రకీర్తితః. 592

తా. రెండు త్రిపతాకహస్తముల మణికట్టులను చేర్చిపట్టునెడ ఇంద్రహస్తమగును.

౧౧. అగ్నిహస్తలక్షణమ్.

త్రిపతాకో దక్షిణే తు వామే లాంగూలహస్తకః,  
అగ్నిహస్తస్సవిజ్ఞేయో నాట్యశాస్త్ర విశారదైః. 593

తా. కుడిచేతియందు త్రిపతాకహస్తమును, ఎడమచేతియందు లాంగూలహస్తమును పట్టఁబడినయెడ అగ్నిహస్తమగును.

౧౨. యమహస్తలక్షణమ్.

వామే పాశః దక్షిణే తు సూచీయమకరస్కన్ధతః,

తా. ఎడమచేతియందు పాశహస్తమును, కుడిచేతియందు సూచీహస్తమును పట్టఁబడినయెడ యమహస్తమగును.

౧౩. నైర్మతిహస్తలక్షణమ్.

ఖట్వాచ శకటశ్చైవ కీర్తితో నైర్మలేః కరః. 594

తా. ఖట్వాహస్తమును శకటహస్తమును బట్టినయెడ నైర్మతిహస్తమగును.

౧౪. వరుణహస్తలక్షణమ్.

పతాకో దక్షిణే వామే శిఖరం వారుణః కరః,

తా. కుడిచేతియందు పతాకహస్తమును, ఎడమచేతియందు శిఖరహస్తమును పట్టఁబడినయెడ వరుణహస్తమగును.

౧౧. వాయుహస్తలక్షణమ్.

ఆరాళో దక్షిణే వామే హస్తేచార్ధపతాకకః. 595  
 ధృతౌచే ద్వాయుదేవస్య హస్తస్థిత్యభిధీయతే,

తా. కుడిచేతియందు ఆరాళహస్తమును, ఎడమచేతియందు ఆర్ధ  
 పతాకహస్తమును పట్టబడినయెడ వాయుహస్తమగును.

౧౨. కుబేరహస్తలక్షణమ్.

వామే పద్మం దక్షిణేతు గదా యక్షపతేగ్గ కరః. 596

తా. ఎడమచేతియందు పద్మహస్తమును, కుడిచేతియందు గదాహస్త  
 మును పట్టబడినయెడ కుబేరహస్తమగును.

ఆశ నవగ్రహహస్తా నిరూప్యంతే.

౧. సూర్యహస్తలక్షణమ్.

అంసోకకణ్ఠే హస్తాభ్యాం సోలపద్మ కపిత్థకౌ,  
 ధృతౌ యది భవేదేష దివాకరకరస్త్వతః. 597

తా. భుజశిరస్సులసమీపములందు రెండుచేతులచే సోలపద్మకపిత్థ  
 హస్తములు పట్టబడినయెడ సూర్యహస్తమగును.

౨. చంద్రహస్తలక్షణమ్.

సోల పద్మం వామకరే దక్షిణేచ పతాకకః,  
 నిశాకరకరగ్రాక్తో భరతాగమకోవిదైః. 598

తా. ఎడమచేతియందు సోలపద్మహస్తమును, కుడిచేతియందు పతాక  
 హస్తమును పట్టబడినయెడ చంద్రహస్తమగును.

3. ఆంజారకహస్తలక్షణమ్.

వామే కరేతు సూచీన్యా ద్దక్షిణే ముష్టిహస్తకః,  
కృతశ్చేన్నాట్యశాస్త్రజ్ఞై ర్జ్వారకకరస్త్వృతః. 599

తా. ఎడమచేత సూచీహస్తమును, కుడిచేత ముష్టిహస్తమును పట్టఁ బడినయెడ ఆంజారకహస్తమగును.

౪. బుధహస్తలక్షణమ్.

తిర్యగ్వామే ముష్టిహస్తః దక్షిణేచ పతాకకః,  
బుధగ్రహకరఃప్రోక్తో భరతాగమవేదిభిః. 600

తా. ఎడమచేత నడ్డముగా ముష్టిహస్తమును, కుడిచేత పతాకహస్తమును పట్టఁబడినయెడ బుధహస్తమగును.

౫. బృహస్పతిహస్తలక్షణమ్.

హస్తాభ్యాం శిఖరం ధృత్వా యజ్ఞసూత్ర ప్రదర్శనే,  
ఋషిబ్రాహ్మణ హస్తోఽయం గురోశ్చ పరికీర్తితః. 601

తా. రెండుహస్తములచే శిఖరహస్తమును, యజ్ఞసూత్రప్రదర్శన మందువలె పట్టినయెడ బృహస్పతిహస్తమగును. ఇది ఋషులయందును, బ్రాహ్మణులయందును చెల్లును.

౬. శుక్రహస్తలక్షణమ్.

వామోర్ధ్వభాగే ముష్టిస్యా దధస్తా ద్దక్షిణేన చ,  
శుక్రగ్రహకరఃప్రోక్తో భరతాగమవేదిభిః. 602

తా. ఎడమప్రక్కమీఁదుగాను, కుడిప్రక్క క్రిందుగాను ముష్టి హస్తము పట్టఁబడినయెడ శుక్రనిహస్తమగును.

## 2. శనైశ్చరహస్తలక్షణమ్.

వామేకరేతు శిఖరం త్రిశూలం చక్షిణేకరే,  
శనైశ్చరకరఃప్రోక్తో భరతాగమవేదిభిః. 603

తా. ఎడమచేత శిఖరహస్తమును, కుడిచేత త్రిశూలహస్తమును పట్టఁబడినయెడ శనైశ్చర హస్తమగును.

## ౩. రాహుహస్తలక్షణమ్.

సర్పశీర్షం వామకరే సూచీస్యాద్దక్షిణేకరే,  
రాహుగ్రహకరఃప్రోక్తో భరతాగమవేదిభిః. 604

తా. ఎడమచేత సర్పశీర్షహస్తమును, కుడిచేత సూచీహస్తమును పట్టఁబడినయెడ రాహుహస్తమగును.

## ౪. కేతుహస్తలక్షణమ్.

వామేకరేతు సూచీస్యాద్దక్షిణేఽర్ధపతాకకః,  
కేతుగ్రహకరఃప్రోక్తో భరతాగమవేదిభిః. 605

తా. ఎడమచేత సూచీహస్తమును, కుడిచేత అర్ధపతాకహస్తమును పట్టఁబడినయెడ కేతుహస్తమగును.

అద దశావతారహస్తానిరూప్యం తే.

## ౫. మత్స్యవతారహస్తలక్షణమ్.

మత్స్యహస్తం దర్శయిత్వా తతస్కుంధ సమాకరౌ,  
త్రిపతాకౌ యది ధృతౌ యుజ్యతే మత్స్యజన్తని. 606  
ధృతౌ మత్స్యవతారస్య హస్తఖిత్వచ్యతే బుధైః,

తా. మత్స్యహస్తమును జూపి రెండు త్రిపతాకహస్తములను భుజ శిరస్సులకు సమముగాఁబట్టినయెడ మత్స్యపతారహస్తమగును. ఇది మత్స్య వతారమం దుపయోగించును.

౨. కూర్మావతారహస్తలక్షణమ్.

కూర్మహస్తం దర్శయిత్వా తతస్కంధసమాకరౌ. 607

త్రిపతాకౌ యది ధృతౌ యుజ్యతే కూర్మజన్తని,

ధృతౌ కూర్మావతారస్య హస్తైత్యుచ్యతేబుధైః. 608

తా. కూర్మహస్తమును జూపి భుజశిరస్సులకు సమముగా త్రిపతాక హస్తములుపట్టినయెడ కూర్మావతారహస్తమగును. ఇది కూర్మావతారమందు చెల్లును.

౩. వరాహావతారహస్తలక్షణమ్.

దర్శయిత్వా వరాహాం తు కటిపార్శ్వ సమాకరౌ,

ధృతౌ వరాహచేవస్య హస్తైత్యభిధీయతే. 609

తా. వరాహహస్తమును జూపి పిరుదులయందు హస్తములనుంచు నెడ వరాహావతారహస్తమగును.

౪. నృసింహావతారహస్తలక్షణమ్.

వామే సింహముఖం ధృత్వా దక్షిణే త్రిపతాకకః,

నరసింహావతారస్య హస్తైత్యభిధీయతే. 610

తా. ఎడమచేత సింహముఖహస్తమును, కుడిచేత త్రిపతాకహస్తమును బట్టినయెడ నృసింహావతారహస్తమగును.



గి. వామనావతారహస్తలక్షణమ్.

ఊర్వాధో ధృతముష్టిభ్యాం సవ్యాన్యాభ్యాం యది స్థితః,  
సవామనావతారస్య హస్త ఇత్యభిధీయతే. 611

తా. మీఁదుగాను క్రిందుగాను ఎడమకుడిచేతులచే రెండుముష్టిహస్తములు పట్టఁబడినయెడ వామనావతారహస్తమగును.

ఁ. పరశురామావతారహస్తలక్షణమ్.

వామం కటితలే న్యస్య దక్షిణేఽర్ధపతాకకః,  
ధృతః పరశురామస్య హస్త ఇత్యభిధీయతే. 612

తా. ఎడమచేతిని నడుమునందుంచి కుడిచేత అర్ధపతాకహస్తమును బట్టునెడ పరశురామావతారహస్తమగును.

ః. రఘురామావతారహస్తలక్షణమ్.

కపిత్థం దక్షిణే హస్తే వామే తు శిఖరఃకరః,  
అధరోత్తరభాగేతు రామచంద్రకరఃస్త్రితః. 613

తా. కుడిచేత కపిత్థహస్తమును, ఎడమచేత శిఖరహస్తమును క్రిందు మీఁదులుగా పట్టఁబడినయెడ రామచంద్రావతారహస్తమగును.

ః. బలరామావతారహస్తలక్షణమ్.

పతాకో దక్షిణే హస్తే ముష్టిర్వామకరే తథా,  
బలరామావతారస్య హస్త ఇత్యభిధీయతే. 614

తా. కుడిచేత పతాకహస్తమును, ఎడమచేత ముష్టిహస్తమును పట్టఁబడినయెడ బలరామావతారహస్తమగును.

౯. కృష్ణావతారహస్తలక్షణమ్.

మృగశీర్షేతు హస్తాభ్యా మనోన్యాభిముఖీకృతే,  
అంసోపకంఠే కృష్ణస్య హస్త ఇత్యభిధీయతే. 615

తా. రెండుమృగశీర్షహస్తములు భుజశిరస్సులసమీపమున ఎదురెదురుగాపట్టబడినయెడ కృష్ణావతారహస్తమగును.

౧౦. కల్కవతారహస్తలక్షణమ్.

పతాకో దక్షిణే వామే త్రిపతాక కరో ధృతః,  
హస్తః కల్కవతారస్య ఇతినాట్యవిదోవిదుః. 616

తా. కుడిచేత పతాకహస్తమును ఎడమచేత త్రిపతాకహస్తమును పట్టబడినయెడ కల్కవతారహస్తమగును.

౧౧. రాక్షసహస్తలక్షణమ్.

ముఖేక రాభ్యాం శకటో రాక్షసానాం కరస్త్వృతః,

తా. రెండుచేతులచే ముఖమునందు శకటహస్తము పట్టబడెనేని రాక్షసహస్తమగును.

అథ చతుర్వర్ణహస్తానిరూప్యంతే.

బ్రాహ్మణహస్తలక్షణమ్.

కరాభ్యాం శిఖరం ధృత్వా యజ్ఞసూత్ర ప్రదర్శనే. 617  
దక్షిణేన కృతే తిర్యగ్రాబ్ధాణానాం కరస్త్వృతః,

తా. రెండు శిఖరహస్తములనుబట్టి కుడిచేత అడ్డముగా జన్నిదమును జూపునెడ బ్రాహ్మణహస్తమగును.

క్షత్రియహస్తలక్షణమ్.

వామేన శిఖరం తిర్యగ్ధృత్వాఽన్యేనపతాకకః. 618  
ధృతో యది క్షత్రియాణాం హస్త ఇత్యభిధీయతే,

తా. ఎడమచేత శిఖరహస్తమును అడ్డముగాఁబట్టి కుడిచేత పతాక హస్తమును పట్టునెడ క్షత్రియహస్తమగును.

వైశ్యహస్తలక్షణమ్.

వామే కరే తు హంసాస్యదక్షిణే కటకాముఖః. 619  
వైశ్యహస్తోఽయమాఖ్యాతో భరతాగమవేదిభిః,

తా. ఎడమచేత హంసాస్యహస్తమును, కుడిచేత కటకాముఖహస్తమును పట్టఁబడినయెడ వైశ్యహస్తమగును.

శూద్రహస్తలక్షణమ్.

వామేతు శిఖరం సూచీ దక్షిణే శూద్రహస్తకః. 620

తా. ఎడమచేత శిఖరహస్తమును, కుడిచేత సూచీహస్తమును పట్టఁబడినయెడ శూద్రహస్తమగును.

అష్టాదశానాం జాతీనాం కర్తాధీనాః కరా స్త్వంతాః,

తా. పదునెనిమిదిజాతులకును వారివారి క్రియలకు తగినట్లు హస్తములు చెప్పఁబడును.

తత్తద్దేశజనానాంచ ఏవ మూహ్యం బుధోత్తమైః. 621

తా. ఆయాదేశముల జనులకును ఈరీతిగానే హస్తము లూహించవలసినది.

యావదర్థాః ప్రయోగాణాం తావద్భేదాగ్గకరాస్తస్సృతాః,  
అర్థాత్ప్రకరణాలిజ్ఞాదౌచిత్యాదర్థనిర్ణయః. 622

తా. ప్రయోగముల కెన్నివిధముల యర్థములుగలవో అన్నివిధముల హస్తములునుగలవు. అర్థము, ప్రకరణము, లింగము, ఔచిత్యము అను వీనివలన అర్థము నిర్ణయము చేయవలయును.

త త్తత్సమ్యక్సమాలోక్య సజ్జహోక్త మిదం మయా,  
సమాలోచ్య ప్రయోక్తవ్యం భావజ్ఞైరిహశాస్త్రతః 623

తా. ఈవిషయమునంతయు బాగుగా విమర్శించి సంగ్రహముగా చెప్పితిని కనుక భావజ్ఞు లీశాస్త్రరీతిని చక్కగా నాలూచించి తత్తద్విషయానుగుణముగ ప్రయోగములు చేయవలెను.

గ్రంథాంతరస్థ ప్రసిద్ధరాజహస్తానిరూప్యం తే.

శుకతుండో హరిశ్చంద్రే మయూరో నళభూపతౌ,  
పురుకుత్సేల పద్మాభ్యో ముష్టిహస్తః పురూరవే. 624

అలపద్మశ్చరస్థాయీ సగరాథే నియుజ్యతే,  
దిలీపాభ్యే పతాకస్వాదమ్బరిషేతు కర్తరి. 625

శిబిరాజ్ఞికపిత్తస్యాత్పురోభాగే ప్రచాలితః,  
ఉభౌ పతాకౌ భుజయో రంతే దేవవిభావనే. 626

కథితౌ కార్తవీర్యేతు విరళాఙ్గుష్ఠరంధ్రకౌ.  
వతౌవహేత్పుంఖితౌ చేద్రావణార్థే ప్రకీర్తితౌ. 627

భుజదేశే ప్రచలితః సూచిస్వాదర్థ రాజకే,  
త్రిపతాకః పురోభాగే చాలితశ్చపునఃపునః. 628

అర్జునార్థే నాట్యభేదే యుజ్యతే నాట్యవేదిభిః,  
భీమే ముష్టిః పురోభాగే చలితో యది కల్ప్యతే. 629

ఉక్తఃశై బ్యేసూచి రేవ కిఞ్చిదు ద్వేష్టితాఙ్గుళః,  
కటకో నకులార్థేచ శిఖర స్సహ దేవకే. 630

నహుషేచలహ స్తస్సాన్వద్య యాతౌ తామ్రచూడకః,  
అర్థచంద్రకరస్సోఽయం త్రిపతాకాకృతిర్భవేత్. 631

భగీరథార్థే యాజ్యస్సాన్వద్రాహుగ్రస్తేన్దుమ్బలే,

తా. శుకతుండహస్తము హరిశ్చంద్రనియందును, మయూరహస్తము నలునియందును, ఆలపద్మహస్తము పురుకుత్సుతునియందును, ముష్టిహస్తము పురూరవునియందును, శిరస్సునందు జేర్చిన యలపద్మహస్తము సగరునియందును, పతాకహస్తము దిలీపునియందును, కర్తరీముఖహస్తము అంబరీషునియందును, ఎదురుగా చలింపఁ జేయఁబడిన కష్టితహస్తము శిబియందును, ఎడముగాఁ జేయఁబడి భుజములకొనలయందు దేవభావనగా పట్టఁబడిన రెండు పతాకహస్తములు కార్తవీర్యునియందును, ఆపతాకహస్తములే ముందు వెనుకలుగా గూర్చి పట్టినయెడ రావణునియందును, భుజప్రదేశమందు చలింపఁజేయఁబడిన సూచీహస్తము ధర్మరాజునందును, త్రిపతాకహస్తము ఎదురుగ మాటిమాటికి చలింపఁజేయఁబడెనేని అర్జునునియందును, ముష్టిహస్తము ఎదురుగ చలింపఁజేయఁబడెనేని భీమసేనునియందును, ఉద్వేష్టితాంగుళమగు సూచీహస్తము శైబ్యునియందును, కటకాముఖహస్తము నకులునియందును, శిఖరహస్తము సహదేవునియందును, చలపతాకహస్తము నహుషునియందును, తామ్రచూడహస్తము యయాతియందును, అర్థచంద్రహస్తమును త్రిపతాకాకృతిగఁ బట్టినయెడ భగీరథునియందును, రాహుగ్రస్తమైన చంద్రమండలమందును చెల్లును.

మాంధాతాగ్రిమభూపాలే మరుత్వానితిభూభుజి. 632

నిరూపణార్థే ముకుళ సూచీముష్టికరోఽపిచ,  
కరోఽప్యర్థపతాకస్యాదు ద్వేష్టిత తనుమ్భజన్. 633

వీతే చతుర్విధాహస్తాః ప్రయోజ్యంతే యథాక్రమాత్,  
రఘూవజ మహీపాలే దక్షిణేతరభాగతః. 634

క్రమేణ పరియోజ్యేతే పూర్వోక్తార్థపతాకకా,  
అలపద్మస్వస్తికశ్చేష్యోజ్యో దశరథే నృపే. 635

రామే శిఖరహస్తోఽసౌ విశేషాచ్చాపపాణిషు,  
యోజ్యః శాస్త్రప్రయోగేషు పూర్వధర్మవిశారదైః. 636

శిఖరోఽయం దక్షిణాంసగామీ చేద్భరతే భవేత్,  
అయంవా మాంసగామీచే లక్ష్మణార్థే నియుజ్యతే. 637

అయం లలాటగామీచే చ్చక్రఘ్నార్థే నియుజ్యతే,  
సోమవంశేజనిజుషామేతే వామాంసయోజనాత్. 638

కల్పితా నాట్యకుశలైః యుక్తధర్మ ప్రయోగతః,

తా. మాంధాతయనెడి రాజశ్రేష్ఠునియందును, మరుత్తు అనెడి మహా  
రాజునందును, ముకుళహస్తము సూచీహస్తము ముష్టిహస్తము ఉద్వేష్టి  
తార్థపతాకహస్తము ఈనాలుగుహస్తములును క్రమముగ చెల్లును. రఘు  
మహారాజు, అజమహారాజు వీరియందు అర్థపతాకహస్తములు కుడియెడమ  
లుగా చెల్లును. దశరథమహారాజునందు, స్వస్తికాల పద్మహస్తము చెల్లును.  
శిఖరహస్తము రామునియందును, చాపపాణులైన రాజులయందును చెల్లును.  
శిఖరహస్తము కుడిమూపునందుఁ జేర్చి పట్టబడినయెడ భరతునియందును,  
ఎడమమూపునందుఁ జేర్చిపట్టినయెడ లక్ష్మణునియందును, నొసటికి సరిగా



పట్టబడినయెడ శత్రుఘ్నునియందును చెల్లును. ఇట్లు ఈహస్తములు క్రమముగా సూర్యవంశపురాజుల విషయమందు చెప్పబడిను. ఈహస్తములే యెడమప్రక్కగా పట్టబడునెడ చంద్రవంశపురాజుల విషయమునందు వినియోగించునని నాట్యశాస్త్రజులచేత జెప్పబడుచున్నది.

సప్తసముద్ర హస్తానిరూప్యంతే.

లవణేక్షు సురా సర్పిర్దధిక్షీరజలార్ణవాః. 639

వీతేషాం హస్తకలనా విశేషాత్ప్రతిపాద్యతే,

తా. లవణము, ఇక్షువు, సుర, సర్పి, దధి, క్షీరము, జలము అని సముద్రములు ఏడు. వీనియందు హస్తసందర్భములు విశేషముగాఁ జెప్పబడుచు.

౧. లవణసముద్రహస్తలక్షణమ్.

ముకుళాఖ్యాకరాచైవ వ్యావృత్తౌచాపవేష్టితౌ. 640

ప్రయోజ్యౌ లవణామ్భోధౌ ధిషణస్య మతాంతరే,

తా. విరివిగా త్రిశ్చబడినముకుళహస్తములను అధోముఖములుగఁ బట్టినయెడల లవణసముద్రమందు చెల్లును అని బృహస్పతిమతము.

౨. ఇక్షుసముద్రహస్తలక్షణమ్.

అలపద్మస్తథాభూత ఇక్షుబ్ధౌ సమ్ప్రీయుజ్యతే. 641

తా. అలపద్మహస్తమును క్రిందచెప్పినప్రకారమే పట్టినయెడ ఇక్షుసముద్రమందు చెల్లును.

౩. సురాసముద్రహస్తలక్షణమ్.

సజ్జీర్ణాఖ్య పతాకౌచ తథైవ గుణమాశ్రితౌ,

సురామ్బుధౌ ప్రయోక్తవ్యౌ శుక్రాచార్య మతాంతరే.



తా. సంకీర్త పతాకములను అదేరీతిని విరివిగా త్రిప్పి దిగుమొగములుగాఁ బట్టినయెడ సురాసముద్రమందు చెల్లును. అని శుక్రాచార్యుల మతము.

౪. సర్పిసముద్రహస్తలక్షణమ్.

సర్పిరభేస్తు చతురో వాయుసూనుమతాంతరే,

తా. సర్పి (నేతి) సముద్రమందు చతురహస్తము చెల్లును. అని హనుమంతుని మతము.

౫. దధిసముద్రహస్తలక్షణమ్.

త్రిపతాకాభిధాహస్తా పూర్వవద్గుణమాశ్రితౌ. 643

దధ్యర్ణవేప్రయోక్తవ్యో దత్తిలాచార్యసమ్మతౌ,

తా. త్రిపతాకహస్తములను ముందుచెప్పినరీతినబట్టినయెడ దధిసముద్రమందు చెల్లును. అని దత్తిలాచార్యమతము.

౬. క్షీరసముద్రహస్తలక్షణమ్.

సర్పశీర్షాహ్వాయాహస్తా యథాపూర్వగుణాశ్రయా. 644

క్షీరసాగరమార్థే నారదాభిమతౌస్త్వతౌ,

తా. సర్పశీర్షహస్తములను మునుపటివలెనేపట్టినయెడ క్షీరసముద్రమందు చెల్లును. అని నారదమహాముని మతము.

౭. శుద్ధోదకసముద్రహస్తలక్షణమ్.

పతాక గుణసంయుక్తౌ పూర్వవన్తిళితౌకృతౌ. 645

జలార్ణవేప్రయోక్తవ్యో కోహళాచార్యసమ్మతౌ,

తా. పతాకహస్తములను మునుపటివలెనే విరివిగాఁ ద్రిప్పి క్రిందు

ముఖముగఁబట్టినయెడ శుద్ధోదకసముద్రమందు చెల్లును. అని కోహళా  
చార్యమతము.

ప్రసిద్ధనదీనాం హస్తానిరూప్యంతే.

గంగాదీనాం నిర్ణయేతు వ్యావృత్తశ్చాపవేష్టితః. 646

నదీనామపి సర్వాసాం పతాకస్సముదాహృతః,

గంగాదీనాం విశేషేణ తద్గుణాద్యనువర్ణనాత్. 647

హస్తానాం భేదకలనా గురుణా పూర్వమీరితా,

తత్స్వరూపం ప్రవక్ష్యామి నాట్యాభినయయోగతః. 648

తా. గంగ మొదలైననదులను నిర్ణయించుటయందు ముందరికిఁచాఁచి  
క్రిందుగాఁబట్టఁబడిన పతాకహస్తము వినియోగించును. ఆగంగాదినదులకు  
వానివానివిశేషగుణాదులనుబట్టి వర్ణించుటవలన నాట్యాభినయమునందు  
కొన్ని హస్తములు వినియోగింపఁబడును గనుక వాని స్వరూపము లిచ్చట  
చెప్పఁబడుచున్నవి.

గంగాదినదీహస్తలక్షణాని.

గంగాయాం తామ్రచూడస్యాత్సూర్యజాయాస్తురేఖికః

కృష్ణవేణ్యాం సింహముఖః కావేర్యాం చతురఃకరః. 649

పతాకచతురౌహస్తౌ సరస్వత్యాం ప్రకీర్తితౌ,

నర్తదాయాం విధేయస్యాత్కరోహ్యార్ధపతాకికః. 650

హంసాస్యస్తుజ్జభద్రాయాం శరావత్యాంతు బాణకః,

సూచీహస్తోవేత్రవత్యాం చంద్రభాగార్థకేచలః. 651

సరయ్యామలపద్మాభ్యో భీమరథ్యామరాళకః,

సువర్ణముఖనద్వ్యాంచ కరోర్ధచతురోమతః. 652

శుకతుణ్డః పాపనాశ్యాం యుజ్యతే భావవేదిభిః,  
అనుక్తానాం నదీనాంచ పతాకస్సమ్ప్రయుజ్యతే. 653

తా. తామ్రచూడహస్తము గంగానదియందును, రేఖాహస్తము యమునానదియందును, సింహముఖహస్తము కృష్ణవేణీనదియందును, చతురహస్తము కావేరినదియందును. పతాకచతురహస్తములు సరస్వతీనదియందును, అర్ధపతాకహస్తము నర్మదానదియందును, హంసాస్యహస్తము తుంగభద్రానదియందును, బాణహస్తము శరావతీనదియందును, వేత్రపతియందు సూచీహస్తమును, చంద్రభాగయందు చలపతాకహస్తమును, అలపద్మహస్తము సరయూనదియందును, ఆరాళహస్తము భీమరథీనదియందును, అర్ధచతురహస్తము స్వర్ణముఖనదియందును, శుకతుండహస్తము పాపనాశనీనదియందును చెల్లును. ఇవిగాక తక్కిననదులయందు పతాకహస్తము చెల్లును.

౧. ఊర్ధ్వలోకహస్తలక్షణమ్.

భూలోకశ్చ భువర్లోక స్వర్గలోక స్తతః పరః,  
జనోలోక స్తపోలోక స్సత్యలోకాభిధ స్తతః. 654

మహర్లోకశ్చ సస్త్వైతే లోకాశ్చోర్ధ్వం సమాశ్రితాః,  
ఉద్వేష్టితఃపతాకస్తు వీతేషు వినియుజ్యతే. 655

తా. భూలోకము, భువర్లోకము, స్వర్గలోకము, జనోలోకము, తపోలోకము, సత్యలోకము, మహర్లోకము ఇవి యేడు మీఁదిలోకములు వీనియందు ఉద్వేష్టితపతాకహస్తము వినియోగించును.

౨. అధోలోకహస్తలక్షణమ్.

అతలో వితలశ్చైవ సుతలశ్చ తలాతలః,  
మహాతల ఇతిఖ్యాతో రసాతల ఇతీరితః. 656

పాతాళశ్చైవ సవైతే హ్యాధోలోకాః ప్రకీర్తితాః,  
అధోలోకేషు యుజ్యేత పతాకశ్చాపవేష్టితః. 657

తా. అతలము, వితలము, సుతలము, తలాతలము, మహాతలము, రసా  
తలము, పాతాళము ఈయెడు క్రిందిలోకములు వీనియందు అపవేష్టిత  
పతాకహస్తము వినియోగించును.

అథ వృక్షభేదానాం హస్తానిరూప్యంతే.

అశ్వత్థవృక్షహస్తః.

అలపద్మా రేచితౌ చే దశ్వత్థే సమ్ప్రియుజ్యతే,

తా. రెండు అలపద్మహస్తములను చలింపజేసినయెడ అశ్వత్థవృక్ష  
మందు చెల్లును.

కదళీవృక్షహస్తః.

కదళ్యాం శ్లిష్టముకుళో రేచితో ద్వైష్టితో భవేత్. 658

తా. శ్లిష్టముకుళహస్తమును పొడువుగ కదలించి పట్టినయెడ కదళీ  
వృక్షమందు చెల్లును.

నారజ్గలికుచవృక్షహస్తా.

నారజ్గే పద్మకోశస్సౌ ద్భ్రమరోలికుచే భవేత్,

తా. నారింజచెట్టునందు పద్మకోశహస్తమును, గజనిమ్మచెట్టునందు  
భ్రమరహస్తమును చెల్లును.

పనసబిల్వవృక్షహస్తా.

పనసే చతురః ప్రాక్టో బిల్వార్థే చతురో భవేత్. 659

తా. పనసబిల్వవృక్షములయందు చతురహస్తము చెల్లును.

పునాగవృక్షహస్తః.

పతాక చతురౌ ప్రోక్తౌ పున్నాగతరునిర్ణయే,

తా. పతాకచతురహస్తములు పొన్నమానియందు చెల్లును.

మందారవకుళవృక్షహస్తౌ.

మందారే ఖండచతురః సందంశోవకుళే భవేత్. 660

తా. ఖండచతురహస్తము మందారవృక్షమందును, సందంశహస్తము వకుళవృక్షమందును చెల్లును.

వటార్జునవృక్షహస్తౌ.

పతాకో వటవృక్షేస్యా దర్జునే సింహవక్త్రకః,

తా. మఱిమానియందు పతాకహస్తమును, ఏరుమద్దిమానియందు సింహముఖహస్తమును చెల్లును.

పాటలీహింతాలవృక్షహస్తౌ.

పాటల్యాం శుకతుండస్యాత్ హింతాలే కర్తరీముఖః.

తా. పాదిరిచెట్టునందు శుకతుండహస్తమును, ఈ దాటిచెట్టునందు కర్తరీముఖహస్తమును చెల్లును.

పూగవృక్షహస్తః.

పద్మకోశౌ స్వస్తికౌస్తః పూగవృక్షనిరూపణే,

తా. రెండు పద్మకోశహస్తములు స్వస్తికములుగఁ బట్టఁబడినయెడ పోకమానియందు చెల్లును.

చమ్పకవృక్షహస్తః.

చమ్పకే పూర్వశాస్త్రజ్ఞై రథోలాంగూలమిష్యతే. 662

తా. సంపెగ మ్రానియందు అధోలాంగుల హస్తమును వినియోగింపవలెనని పూర్వకాస్త్రజులచే చెప్పబడెను.

ఖదిరవృక్షహస్తః.

అధోనతస్తామ్రచూడః కరః ఖదిరవర్ణనే,

తా. తామ్రచూడహస్తమును మిక్కిలి క్రిందుమొగముగ వంచి వట్టునెడ నల్లతుమ్మచెట్టునందు చెల్లును.

శమీవృక్షహస్తః.

శమీవృక్షే సమాఖ్యాతః కరోయ శ్శిష్టకర్తరీ. 663

తా. శిష్టకర్తరీహస్తము జమ్మిచెట్టునందు చెల్లును.

అశోకవృక్షహస్తః.

పతాకౌ మణిబంధస్థౌ సమ్యక్తిర్యక్కృతౌ యది,

పతాక స్వస్తికోహస్తః కథితో భరతాదిభిః. 664

పతాకస్వస్తికోహస్తః అశోకాభినయేస్త్వతః,

తా. పతాకహస్తములు మనికట్టులందు చేర్చి యడ్డముగాఁ బట్టబడిన యెడ పతాకస్వస్తిక హస్తమగును. ఇది అశోకవృక్షమునందు చెల్లును.

సిందువారవృక్షహస్తః.

సిందువారతరౌయోజ్యః కరశ్శిష్టమయూరకః. 665

తా. నావిలిచెట్టునందు శిష్టమయూరహస్తము చెల్లును.

ఆమలకవృక్షహస్తః.

తర్జనీ మధ్యమా హస్త తలే సమ్మిశ్రితే యది,

ఇతరే ప్రసృతాస్సోఽయం కరః సంయమనామకః. 666

సంయమాభిధహస్తోఽయం భవేదామలకేద్రుమే,

తా. తర్జనీమధ్యమలను అరచేతిలా జేర్చి తక్కినవ్రేళ్ళనుచాచిపట్టిన నది సంయమహస్తమాను. ఈహస్తము ఉసిరికచెట్టునందుచెల్లును.

కురవకవృక్షహస్తః.

కర్తరీత్రిపతాకాచ జ్ఞేయాకురవక ద్రుమే. 667

తా. కర్తరీత్రిపతాకహస్తములు ఎఱ్ఱపువ్వుల గోరంటచెట్టునందు చెల్లును.

కపిత్థవృక్షహస్తః.

అలపద్మా స్వస్తికాచేత్కపిత్థార్థేనియుజ్యతే,

తా. అలపద్మహస్తములను స్వస్తికములుగఁబట్టినయెడ వెలగమ్రాని యందు చెల్లును.

కేతకీవృక్షహస్తః.

పతాక చతురాభిఖ్యా స్వస్తికా మణిబంధయోః. 668

కేతకీ వృక్షభేదేఽపి యుజ్యేతే దేవమంత్రిణి,

తా. పతాకచతురహస్తములను మణిబంధములందు స్వస్తికములు గఁబట్టినయెడ పచ్చమొగలిచెట్టునందును దేవమంత్రియందును చెల్లును.

శింశపావృక్షహస్తః.

అర్ధచంద్రాస్వస్తికాచేత్ప్రయోజ్యో శింశపాతరౌ. 669

తా. అర్ధచంద్రహస్తములను స్వస్తికములుగఁబట్టిన ఇరుగుదుమ్రాని యందుచెల్లును.

నిమ్బసాలవృక్షహస్తా.

శుకతుండా స్వస్తికాచేన్నిమ్బేసాలేనిరూపితౌ,

తా. శుకతుండాహస్తములను స్వస్తికములుగఁ బట్టినయెడ వేచమ్రాని యందును, సాలవృక్షమందును చెల్లును.



పారిజాతవృక్షహస్తాః.

వామే పతాకకోహస్తస్త్రసవ్యేపతాకికః. 670

ఉద్వేష్టితకృతోహస్తః త్రిజ్ఞానః పరికీర్తితః,

త్రిజ్ఞానః పారిజాతస్య క్రోడే యది ధృతఃకరః. 671

తా. ఎడమచేతను కుడిచేతను పతాకహస్తమును పైకితిప్పి పట్టిన యెడ త్రిజ్ఞాన హస్తమాను. ఈహస్తము రొమ్మునకెదురుగఁ బట్టినయెడ పారిజాతవృక్షమందు చెల్లును.

తింత్రిణీజమ్బూవృక్షహస్తాః.

తింత్రిణ్యామపిలాజ్ఘాలో జమ్బూవృద్ధపతాకకః,

తా. చింతచెట్టునందు లాంగూలహస్తమును, నేరేడుచెట్టునందు అర్ధ పతాకహస్తమును చెల్లును.

పాలాకరసాలవృక్షహస్తాః.

పాలాశేచార్ధచంద్రిశ్చ రసాలే త్రిపతాకికః. 672

తా. మోదుగుచెట్టునందు అర్ధచంద్రహస్తమును, తియ్యమామిడి చెట్టునందు త్రిపతాకహస్తమును చెల్లును.

అథ సింహాదిమృగానాం హస్తానిరూప్యనే.

౧. సింహహస్తలక్షణమ్.

దక్షిణే సింహవక్త్రస్సాస్యత్తత్ప్రవ్యేవామహస్తతః,  
పతాకహస్తమాశ్రిత్యచలత్ప్రవిరళాఙ్గులిమ్. 673

శ్రిష్టసింహముఖసోయం సింహాగ్రేవినియుజ్యతే,

తా. కుడిచేత సింహముఖహస్తమునుబట్టి దాని వెనుకతట్టు పతాక హస్తమును ఎడమైన వ్రేళ్లుగలుగఁబట్టినది శ్రిష్టసింహముఖ హస్తమనఁ బడును. ఈహస్తము సింహమునందు చెల్లును.

౨. వ్యాఘ్రహస్తలక్షణమ్.

అర్ధచంద్రోఽధోముఖశ్చేద్వ్యాఘ్రాగ్రేసమ్ప్రయుజ్యతే.

తా. అర్ధచంద్రహస్తమును అధోముఖముగఁ బట్టినయెడ పెద్దపులి యందు చెల్లును.

౩. సూకరహస్తలక్షణమ్.

పూర్వోక్తమత్స్యహస్తేతు దక్షిణః కుఞ్చితశ్చలః,  
అస్యాఽంగుళ్యః ప్రవిరళాః పఞ్చసఙ్ఖ్యాయథాక్రమమ్.  
యుజ్యతేస్తబ్ధరోమాగ్రే సజ్కీర్ణమకరః కరః,

తా. ముందుచెప్పిన మత్స్యహస్తమందు దక్షిణహస్తమును వంచి కదలించుచు వ్రేళ్ల నైనెంటిని విరళముగఁబట్టిన నది సంకీర్ణ మకరహస్త మనఁ బడును. ఈహస్తము పందియందు వినియోగించును.

౪. కపిహస్తలక్షణమ్.

పూర్వోక్తముష్టిహస్తస్తు మధ్యమాంగుష్ఠయోగతః. 676  
నామ్నాఽధోముష్టిముకుళః కపేరగ్రేనిరూప్యతే,

తా. ముందుచెప్పిన ముష్టిహస్తము మధ్యమాంగుష్ఠముల చేరికవలన అధోముష్టి ముకుళహస్తమనఁబడును. ఈహస్తము కోఁతియందు వినియో గించును.

౫. భల్లూకహస్తలక్షణమ్.

వామహస్తేపద్మకోశోఽధోముఖత్వముపాశ్రితః. 677

దక్షిణేతు పతాకాఖ్యస్తస్యపృష్ఠతలశ్శ్రితః,

భల్లూకాగ్రేప్రయోజ్యస్యాత్పద్మకోశపతాకకః. 678

తా. ఎడమచేత దిగు మొగముగా పద్మకోశహస్తమునుబట్టి కుడిచేత

పట్టబడిన పతాకహస్తమును దానిపై నుంచినయెడ పద్మకోశపతాకహస్తమాను. ఇది ఎలుగుగొడ్డునందు వినియోగించును.

౬. మార్జారహస్తలక్షణమ్.

పూర్వోక్తముష్టిహస్తస్యాఽనామికాఙ్గుష్ఠయోగతః,  
నామ్నాఽయమర్థముకుళో మార్జారే సమ్ప్రియుజ్యతే.

తా. ముందుచెప్పబడిన ముష్టిహస్తముయొక్క అనామికాంగుష్ఠములను జేర్చిపట్టినది అర్థముకుళహస్తమవును. ఈహస్తము పిల్లియందు చెల్లును.

౭. చమరీమృగహస్తలక్షణమ్.

వామేముష్టిర్దక్షిణే వా మణిబంధేన మిశ్రితా,  
ముద్రికాఽధోముఖా ముష్టిముద్రాహస్తోఽయమీరితః.  
ముష్టిముద్రాకరశ్చాపి చమర్యాం సమ్ప్రియుజ్యతే,

తా. ఎడమచేత ముష్టిహస్తమును కుడిచేత ముద్రాహస్తమును మని కట్టుతోఁ జేర్చి క్రిందుమొగముగాఁబట్టినయెడ ముష్టిముద్రాహస్తమాను. ఇది చమరీమృగమునందు వినియోగించును.

౮. గోధాహస్తలక్షణమ్.

ఊర్ధ్వకనిష్ఠికాఙ్గుష్ఠోపతాకేకిఞ్చిదీరితౌ. 681  
నామ్నా తలపతాకోఽయం గోధాయాం పుఞ్జితోభవేత్,

తా. పతాకహస్తమందు కనిష్ఠికాంగుష్ఠములను కొంచెముమీఁదికి ఎత్తిపట్టినయెడ తలపతాకహస్తమగును. ఈహస్తము ఉడుమునందు చెల్లును.

౯. శల్యమృగహస్తలక్షణమ్.

పూర్వోక్తమృగశీర్షస్య తర్జన్యూర్ధ్వప్రసారితౌ. 682  
నామ్నా చంద్రమృగోహస్త శ్శల్యాగ్రే సమ్ప్రియుజ్యతే,

తా. మునుపుచెప్పిన మృగశీర్షహస్తమందు చూపుడువ్రేలు పైకెత్తఁ బడినయెడ చంద్రమృగహస్తమగును. ఇదిశల్యమృగమందు వినియోగించును.

౧౦. కురంగహస్తలక్షణమ్.

కురజ్జేచ ప్రయోక్తవ్యో మృగశీర్ష కనామకః. 683

తా. మృగశీర్షహస్తము జింకయందుచెల్లును.

౧౧. కృష్ణసారహస్తలక్షణమ్.

పూర్వోక్తముష్టిహస్తేతు కనిష్ఠాంగుష్ఠసారణాత్,  
నామ్నా మృష్టిమృగోహస్తః కృష్ణసారే ప్రయుజ్యతే. 684

తా. మునుపుచెప్పిన ముష్టిహస్తమందు కనిష్ఠాంగుష్ఠములనుచాఁచి పట్టినయెడ ముష్టి మృగహస్తమాను. ఇది నల్లజింకయందు చెల్లును.

౧౨. గోకర్ణహస్తలక్షణమ్.

ధేనుకర్ణేనాగబంధౌ రేచితౌ యదియోజితౌ,

తా. నాగబంధహస్తములను మీఁదికి చలింపఁజేయుచు పట్టినయెడ గోకర్ణమృగమునందు చెల్లును.

౧౩. మూషికహస్తలక్షణమ్.

పూర్వోక్తముకుశేహస్తే తర్జనీ సమ్ప్రసారితా. 685

నామ్నా ఽయంఖణ్డముకుళో మూషికార్థే నియుజ్యతే,

తా. మునుపుచెప్పిన ముకుళహస్తమందు చూపుడువ్రేలిని బాగుగ చాఁచిపట్టినయెడల ఖండముకుళహస్తమగును. ఈహస్తము ఎలుకయందు చెల్లును.

౧౪. గిరికాహస్తలక్షణమ్.

పూర్వోక్తముకుశే భూయస్తర్జనీ కుఞ్చితా యది. 686

తిర్యక్ప్రసారితః ఖడ్గముకుళో గిరికార్థకే,

తా. మునుపుచెప్పిన ముకుళహస్తమందు చూపుడు వ్రేలినివంచి అడ్డముగ చాచిపట్టినయెడ ఖడ్గముకుళహస్తమాను. ఇది చిట్టెలుకయందు చెల్లును.

౧౧. శశహస్తలక్షణమ్.

హస్తస్తలపతాకాఖ్యశ్శశకేతిర్యగాశ్రయః. 687

తా. తలపతాకహస్తము అడ్డముగ త్రిప్పబడినయెడ కుండేటియందు చెల్లును.

౧౨. వృశ్చికహస్తలక్షణమ్.

అధోముఖో రేచితశ్చేత్కర్కటో వృశ్చికేభవేత్,

తా. కర్కటహస్తమును అధోముఖముగ చలింపజేయుచు పట్టినయెడ తేలునందు చెల్లును.

౧౩. శునకహస్తలక్షణమ్.

పతాకాభిధహస్తేతు కుశ్చితాచేత్కనిష్ఠికా. 688

నామ్నా మధ్యపతాకోఽయం శునకార్థే ప్రయుజ్యతే,

తా. పతాకహస్తమందు చిటికెనవ్రేలు ముడువబడెనేని మధ్యపతాకహస్తమాను. ఇది కుక్కయందు చెల్లును.

౧౪. ఉష్ట్రహస్తలక్షణమ్.

పూర్వోదితాంజలిక రేచాఽంగుష్ఠా కుశ్చితాయుతౌ. 689

ప్రసారితావూర్ధ్వభాగే చలితౌ చాప్యధోముఖౌ,

నామ్నా ఖణ్డాంజలిరయం ఉష్ట్రార్థే సమ్ప్రయుజ్యతే. 690

తా. మునుపుచెప్పిన అంజలిహస్తమందు అంగుష్ఠములను వంచిచేర్చి పొడుగుగఁజాచి అధోముఖముగ చలింపజేయుచు పట్టినయెడ ఖండాంజలిహస్తమగును. ఇది ఒంటెయందు చెల్లును.

౧౯. అజహస్తలక్షణమ్.

శిఖరాశ్శిష్టవదనా మేషార్థే సమ్ప్రయుజ్యతే,

తా. శిఖరహస్తములను ముఖభాగము చేరబట్టినయెడ మేకయందు వినియోగించును.

౨౦. గార్దభహస్తలక్షణమ్.

పూర్వఖణ్డాజ్జనామిశ్రేకుఞ్చితే తర్జనీద్వయే. 691

భిన్నాంజలిరయంనామ్నా గార్దభార్థేనియుజ్యతే,

తా. మునుపుచెప్పిన ఖండాంజలిహస్తమందు తర్జనీద్వయమును జేర్చి వంచిపట్టినయెడ భిన్నాంజలి హస్తమవును. ఇది గాడిదయందు చెల్లును.

౨౧. వృషభహస్తలక్షణమ్.

మధ్యమానామి కేకిఞ్చిత్కుఞ్చితే తలమాశ్రితే. 692

అంగుష్ఠేనో పరియుతే శేషే వ్లేచప్రసారితే,

తలసింహకరస్సోఽయ మృషభార్థేనియుజ్యతే. 693

తా. మధ్యమానామికలను కొంచెము అరచేతితట్టునకువంచి వాని మీఁద అంగుష్ఠమును జేర్చి తక్కిన రెండువ్రేళ్లను చాచిపట్టినయెడ తల సింహహస్తమాను. ఇది వృషభార్థమందు వినియోగించును.

౨౨. ధేనుహస్తలక్షణమ్.

మధ్యమావక్రితాయత్ర శేషాస్పర్శే ప్రసారితాః,

ధేనాయోజ్యోయస్తభేదే భవేత్సంకీర్ణముద్రకః. 694

తా. నడిమి వ్రేలిని వంచి తక్కిన వ్రేళ్ళను చాచిపట్టినయెడ సంకీర్ణముద్రహస్తమాను. ఇది ఆవునందును, యంత్రభేదమునందును చెల్లును.

అథ పక్షిహస్తానిరూప్యంతే.

౧. పారావతహస్తలక్షణమ్.

పారావతే కపోతాఖ్యకరస్వాత్పుష్పితాకృతిః,

తా. కపోతహస్తమును పుంఖతాకారముగాఁ బట్టినయెడ పావు  
రాయియందు వినియోగించును.

౨. కపోతహస్తలక్షణమ్.

కపోత స్తిర్యగాకారః కపోతే వినియుజ్యతే. 695.

తా. కపోతహస్తమును అడ్డముగాఁ బట్టినయెడ అడవిపావురాయి  
యందు వినియోగించును.

౩. శకాదనహస్తలక్షణమ్.

బ్రహ్మోక్తశుకతుండస్వాచ్ఛశాదననిరూపణే,

తా. బ్రహ్మోక్తశుకతుండహస్తము డేగయందు వినియోగించును.

౪. ఉలూకహస్తలక్షణమ్.

గజదంతాశ్లిష్టముఖౌ సజ్కీర్ణగజదంతకః. 696

సజ్కీర్ణగజదంతోఽయములూకార్థేనియుజ్యతే,

తా. గజదంతహస్తముల మొనలను జేర్చిపట్టినయెడ సంకీర్ణ గజ  
దంత హస్తమవును. ఇది గుడ్లగూబయందు చెల్లును.

౫. గండభేరుండహస్తలక్షణమ్.

మణిబంధేసమాశ్లిష్టావర్ధచన్ద్రావధోముఖౌ. 697

సర్వాజ్ఞుశ్యస్తునిరళానామ్నా స్వస్తికచన్ద్రకః,

గండభేరుండకాభ్యేఽస్యవినియోగః ప్రకీర్తితః. 698



తా. ఆర్థచంద్రహస్తములను ఆధోముఖములుగ మనికట్లు చేరఁబట్టి వేళ్లను విరళములుగాఁ జేసినయెడ స్వస్తిక చంద్రహస్తమగును. ఇది గండ భేరుండపక్షీయందు వినియోగింపఁబడును.

౬. చాతకహస్తలక్షణమ్.

లాజ్జూలశ్చాతకేభూయా త్పుజ్జితత్వముపాశ్రితః,

తా. లాంగూలహస్తమును పుంఖితముగఁ బట్టినయెడ చాతకపక్షీ యందు చెల్లును.

౭. కుక్కుటహస్తలక్షణమ్.

పూర్వోక్తభ్రమరోభూయాత్ప్రచూడనిరూపణే. 699

తా. మునుపు చెప్పఁబడిన భ్రమహస్తమే కోడియందు వినియో గించును.

౮. చాతకహస్తలక్షణమ్.

అరాళఃపుజ్జితాకారః కోకిలార్థేనియుజ్యతే,

తా. అరాళహస్తమును పుంఖితముగఁ బట్టినయెడ కోకిలయందు చెల్లును.

౯. వాయసహస్తలక్షణమ్.

భరతార్ణవసంప్రోక్తభ్రమరాంగుష్ఠకస్తథా. 700

అగ్రభాగేన తర్జన్యాః మిళితో యది పుజ్జితః,

సందంశముకుళోభూయాద్వాయసార్థే నియుజ్యతే. 701

తా. భరతార్ణవమందు చెప్పఁబడియుండెడి భ్రమరహస్తాంగుష్ఠమును చూపుదువ్రేలి కొనతోఁ జేర్చి పుంఖితముగఁ బట్టఁబడినయెడ సందంశముకుళ హస్తమగును. ఇది కాకియందు వినియోగించును.

౧౦. కురరహస్తలక్షణమ్.

కురరాఖ్యేఽపవిద్ధాఖ్యోసూచిరేవ ప్రయుజ్యతే,  
 తా. సూచిహస్తము అపవిద్ధముగఁబట్టఁబడినయెడ కురరపక్షీయందు చెల్లును.

౧౧. శుకహస్తలక్షణమ్.

శుకతుండః ప్రయోక్తవ్యః శుకార్థే పుష్టితాకృతిః. 702  
 తా. శుకతుండహస్తమును పుంఖతాకారముగఁబట్టినయెడ చిలుక  
 యందు వినియోగించును.

౧౨. సారసహస్తలక్షణమ్.

ముకుళేతు కనిష్ఠాపి కిఞ్చిద్వక్రితభావతః,  
 నామ్నాప్రదేశముకుళో యోజ్యోఽయం సారసార్థకే.  
 తా. ముకుళహస్తమునందలి చిటికెనవ్రేలు కొంచెము వంకరగాపట్ట  
 బడినయెడ ప్రదేశముకుళహస్తమాను. ఇది సారసపక్షీయందు వినియో  
 గించును.

౧౩. బకహస్తలక్షణమ్.

తర్జన్యంగుష్ఠ సంయోగే మధ్యమాఽనామికాపిచ,  
 ప్రసారితే కనిష్ఠాచేద్వక్రితాతలమాశ్రితా. 704  
 నామ్నాసజ్కీర్ణహంసోఽయం శుక్రాచార్యమతోదితః,  
 బకార్థే మంత్రభేదేషు యోజ్యస్సజ్కీర్ణహంసకః. 705  
 తా. తర్జన్యంగుష్ఠములను జేర్చి మధ్యమానామికలనుచాఁచి కనిష్ఠను  
 అరచేతిలో మడిచిపట్టినయెడ సంకీర్ణహంసహస్తమగును. ఇది శుక్రాచార్యుని  
 మతము. ఈహస్తము కొంగయందును మంత్రభేదమునందును చెల్లును.

౧౪. క్రౌంచపక్షిహస్తలక్షణమ్.

పూర్వాలపద్మహస్తేతు కనిష్ఠాతలకుఞ్చితా,

లీనాలపద్దహస్తోఽయం క్రౌఞ్చార్థే సమ్ప్రీయుజ్యతే. 706

తా. ముందుచెప్పిన అలపద్దహస్తమందు చిటికెనవ్రేలు ఆరచేతిలా వంచబడినయెడ లీనాలపద్దహస్తమగును. ఇది క్రౌఞ్చపక్షి (గుడ్డికొంగ) యందు వినియోగించును.

౧౧. ఖద్యోతహస్తలక్షణమ్.

అంగుష్ఠో మధ్యమాయాస్వాదగ్రపర్వనిపీడితః,

ముఖహంస కరస్కోఽయం ఖద్యోతార్థే పవిద్ధకః. 707

తా. బొటనవ్రేలిచే నడిమివ్రేలికొనగనుపు ఒరయునట్లు ఆపవిద్ధము గఁబట్టినయెడ ముఖహంసహస్తమవును. ఇది మిడుగురుపురుగునందు వినియోగించును.

౧౨. భ్రమరహస్తలక్షణమ్.

ప్రయోజ్యో భ్రమరోహస్తో భృంగార్థే యది పుంఖితః,

తా. భ్రమరహస్తమును పుంఖితముగఁబట్టినయెడ తుమ్మెదయందు వినియోగించును.

౧౩. మయూరహస్తలక్షణమ్.

మయూరార్థే ప్రయోజ్యస్వాస్త్యాయూరోపుంఖితోయది.

తా. మయూరహస్తమును పుంఖితాకారముగఁబట్టినయెడ నెమలి యందు వినియోగించును.

౧౪. హంసహస్తలక్షణమ్.

హంసాస్కోఽపి ప్రయోజ్యస్వాత్ హంసార్థేనృత్తకోవిదైః.

తా. మునుపుచెప్పిన హంసాస్యహస్తము హంసపక్షియందు వినియోగించును.

౧౫. చక్రవాకహస్తలక్షణమ్.

అలపద్దౌ పుజ్జితౌ చేచ్ఛక్రవాకే నియుజ్యతే. 709

తా. అలపద్మహస్తములను పుంఖతములుగఁబట్టినయెడ చక్రవాక పక్షీయందు వినియోగించును.

౨౦. కోయష్టికహస్తలక్షణమ్.

అరాలో దక్షిణే వామే పతాకేనవిమిశ్రితః,  
నామ్నాఽరాళపతాకోఽయం కోయష్టికనిరూపణే. 710

తా. కుడిచేతి అరాళహస్తమును ఎడమచేతిపతాకహస్తముతో జేర్చి పట్టినయెడ అరాళపతాకహస్తమగును. ఇది కోయష్టికమనెడి పక్షీయందు వినియోగించును.

౨౧. వ్యాళీహస్తలక్షణమ్.

తర్జనీమధ్యమేచాగ్రేచాపవద్వక్రితేయుతే,  
అనామికాఽఙ్గుష్ఠసంధౌవక్రితాసుప్రతిష్ఠితా. 711

కనిష్ఠావక్రితాచాఽయం వ్యాళీవ్యాళ్యాం నియుజ్యతే,

తా. తర్జనీమధ్యమలను జేర్చి ధనుస్సువలె వంచి అనామికను అంగుష్ఠ సంధియందుంచి కనిష్ఠను వంచిపట్టిన నది వ్యాళీహస్తమనఁబడును. ఇది వ్యాళి యనెడి పక్షీయందు వినియోగించును.

అథ జలజన్తుహస్తానిరూప్యంతే.

౧. భేకహస్తలక్షణమ్.

చక్రాఙ్గుష్ఠౌచ తర్జన్యాహస్తయోరంతరజ్జతౌ, 712

మధ్యమేమిశ్రితేదీర్ఘేకుఞ్చితేచాఽప్యనామికే,

ప్రసారితేకనిష్ఠేచశ్లిష్టచకోఽయమిష్యతే. 713

వీతస్యవినియోగస్తుభేకార్థేసమ్ప్రయుజ్యతే.

తా. చక్రహస్తములయొక్క అంగుష్ఠతర్జనులను చేతిలోపలికి మడిచి మధ్యమలను జేర్చి అనామికలను వంచి కనిష్ఠలను చాచిపట్టిన నది శ్లిష్టచక్ర హస్తమనఁబడును. ఈహస్తము భేకార్థమందు చెల్లును.

౧. కుళీరహస్తలక్షణమ్.

దక్షిణః కర్కటోభూయాదపవేష్టితరూపకః. 714

వామహస్తోపరిస్థాయీశ్చిష్టశ్చాఽస్యాంగుళిఃక్రమాత్,  
లీనకర్కటకస్పోఽయంకులీ రేసమ్ప్రయుజ్యతే. 715

తా. కుడికర్కట హస్తమును అపవేష్టితముగ ఎడమచేతిమీదికి చాచి పట్టి వ్రేళ్లను జేర్చిన నది లీనకర్కటహస్తమాను. ఇది కుళీరార్థమందు వినియోగించును.

౩. రక్తపాయహస్తలక్షణమ్.

రక్తపాయనిసూచీస్యాదేచితాతిర్యగేవచ,

తా. సూచీహస్తమును కదలించుచు అడ్డముగబట్టిన జలగయందు చెల్లును.

౪. నక్రహస్తలక్షణమ్.

పతాక స్వస్తికోహస్తోమిళిత శ్చ విసర్జితః. 716

నక్రార్థేవేటికార్థేచ యోజితఃపూర్వసూరిభిః,

తా. పతాకహస్తమును స్వస్తికముగబట్టి విడిచిన నది మొసలి యందును, పెట్టెయందును వినియోగించును.

౫. డుణ్ణుభహస్తలక్షణమ్.

దక్షిణః కర్తరీభూతః కరస్యోర్ధ్వముఖో యది. 717

అన్యప్రకోష్ఠే వామస్యాత్కటకాముఖరూపతః,

కర్తరీదండహస్తోఽయం డుణ్ణుభార్థేస్ప్రయుజ్యతే. 718

తా. కుడిచేతియందు కర్తరీముఖ హస్తమును ఊర్ధ్వముఖముగాబట్టి అన్యప్రకోష్ఠమందు కటకాముఖ హస్తమునుబట్టిన నది కర్తరీదండహస్తమాను. ఇది యిరుదలలపామునందు వినియోగించును.



సరసాభినయాదీనా మాపాదన సుధీ జుషా,  
 వేంకటాచార్యవ ర్యేణ నీడామంగలవాసినా,  
 భరతాగమగ్రంథాది భావశాస్త్రేష్వనేకశః,  
 సంగృహ్యవిషయాన్సమ్యక్పూర్వకై స్సముదాహృతాన్,  
 గ్రథితోఽయం సమాలోచ్య నితరాం విదుషాంముదే,  
 ఏవమాలోక్యసుధియ స్తుష్యేయురితిసాదరమ్,  
 దర్పణాభ్యేనగ్రంథేనముద్రితోఽసాయథామతి.

తా. సరసాభినయాదులను జేప్పటయందు సమర్థుడైన నీడామంగలం  
 తిరువేంకటాచార్యులచే భరతశాస్త్రాదులవలననుండి అనేకవిషయములు  
 సంగ్రహింపబడి అభిజ్ఞుల సంతోషముకొఱకు అభినయదర్పణము అను  
 గ్రంథముతోఁజేర్చి అచ్చువేయింపబడెను.

ఇతి అభినయదర్పణాఖ్యోగ్రంథః.

గ్రంథాంతరస్థశిరోభేదాదిసహితః సమాప్తః.



చెన్నపురి : వావిళ్ల రామస్వామికాస్త్రులుఅండ్ సన్స్ వారిచే

శ్రీరామప్రెస్సున ముద్రితము.—1934—750.

# సంస్కృత గ్రంథములు.

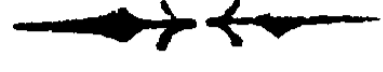

	ప్రతి	ల.కి	రు. ఆ.
బాలరామాయణము, సటీక	...	0	2
శ్రీమద్రామాయణము, సాధారణప్రతి	...	3	8
,, మేలుప్రతి, 2 వాల్యములు	...	6	0
,, సుందరకాండము, మూలము	...	1	0
,, ఉత్తరకాండము, మేలుప్రతి	...	1	4
అధ్యాత్మరామాయణము, మూలము	...	1	0
,, ఆంధ్రటీకాతాత్పర్యసహితము	...	8	0
శ్రీమద్రామాయణము, సటీక, 15 సంపుటములు	...	70	0
శ్రీమద్రామాయణము, వ్యాఖ్యానచతుష్టయవిశిష్టము, 2 వాల్యములు	...	15	0
శ్రీమద్రామాయణము, ఉత్తరకాండసహా, ఆంధ్రతాత్పర్యసహితము	...	17	0
7 వాల్యములు	...	17	0
బాలకాండము, ఆంధ్రతాత్పర్యము	...	2	0
అయోధ్యాకాండము	...	3	0
అరణ్యకాండము	...	2	0
కిష్కింధాకాండము	...	2	8
సుందరకాండము	...	2	0
యుద్ధకాండము	...	4	0
ఉత్తరకాండము	...	2	8
కార్తీకమాహాత్మ్యము	...	0	12
కాళీమాహాత్మ్యము, తెనుగుపచనము	...	0	8
గయమాహాత్మ్యము	...	0	6
సింహచలక్షేత్రమాహాత్మ్యము	...	0	8
గరుడపురాణము, వ్యాఖ్యానాంధ్రతాత్పర్యసహితము	...	1	0
జగన్నాథమాహాత్మ్యము, తెనుగు	...	0	2
ధనుర్తాసమాహాత్మ్యము, ఆంధ్రతాత్పర్యము	...	0	2



పద్మపురాణాంతర్గతమాఘపురాణము, ఆంధ్ర తాత్పర్యసహితము	2	0
శ్రీమహాభారతము, గచ్ఛద్వ్యాఖ్యానసహితము, 3 సంపుటములు	30	0
శ్రీమద్భాగవతము, శ్రీధరీయవ్యాఖ్యానసహితము, 2 సంపుటములు	10	0
శ్రీమద్దేవీభాగవతము, సవ్యాఖ్యానము	...	12 0
అద్వైతసంగ్రహము, తెనుఁగువచనము	...	0 2
ఆత్మబోధము, సాంధ్ర టీక	...	0 4
ఆనందలహరి, ఆంధ్ర తాత్పర్యసహితము	...	0 4
అపరోక్షానుభూతి	..	0 4
అద్వైతపంచరత్నములు	..	0 2
అద్వైతోపదేశపంచరత్నములు	...	0 2
ఆత్మపూజ, ఆంధ్ర తాత్పర్యసహితము	...	0 1
ఆత్మవిద్యావిలాసము	...	0 6
ఆత్మనాత్మవివేకము	...	0 4
అష్టోత్తరకతోపనిషత్తులు, మూలము	...	6 0
ఉత్తరగీతా, సటీక, చిన్నసైజు	...	0 12
అద్వైతవేదాంతపరిభాష, సవ్యాఖ్యానము	...	1 4
అద్వైతానుభూతి	..	0 2
ఉపదేశసాహస్రి, ఆంధ్ర తాత్పర్యసహితము	...	2 8
జ్ఞానవాసిష్ఠము	..	8 0
విద్యారణ్యకృతజీవన్ముక్తిప్రకాశిక	..	2 0
నైషకర్త్యసిద్ధి, శ్రీసురేశ్వరాచార్యకృతము, ఆంధ్ర టీకాతాత్పర్య సహితము	...	3 8
పంచీకరణము, ఆంధ్ర తాత్పర్యము	...	0 2
,, తెనుఁగువచనము	...	0 2
పంచదశీప్రకరణము	..	5 0
బ్రహ్మసూత్రములు, మూలము	...	0 3
,, తెనుఁగువచనము	...	12 0
భగవద్గీతాసారసంకీర్తనలు	...	0 2

భగవద్గీతలు, మూలముమాత్రము	...	0	4
,, కాలికోబైండు	...	0	6
,, ఆంధ్ర తాత్పర్యసహితము	...	1	4
,, ,, చిన్నసైజు	...	0	8
,, ఆనిబిసెంటు గారి ఇంగ్లీషు తర్జుమా	...	0	8
,, శ్రీరామచంద్ర సరస్వతీకృత ఆంధ్ర టీకా తాత్పర్యసహితము	2	12	
భగవద్గీత, ద్వైతమతానుసారమైన వివరణము	...	1	0
శంకరగీతాభాష్యము, మేలుపతి	...	1	8
వాసుదేవమననము, తెనుగువచనము	...	0	12
వ్యవహారపంచకము, సాంధ్ర తాత్పర్యము	...	0	2
వేదాంతస్తోత్ర పంచకము ,,	...	0	4
శివగీతా, సాంధ్ర తాత్పర్యము, చిన్నసైజు	...	0	12
రామగీతా ,,	...	0	6

### ఉపనిషత్తులు, ఆంధ్ర తాత్పర్యసహితము.

అమృతబిందూపనిషత్తు, ఆంధ్ర తాత్పర్యసహితము	...	0	2
అద్వయ తారక ,,	...	0	2
అధర్వశిఖ ,,	...	0	2
అధర్వశిర ,,	...	0	5
ఆత్మబోధ ,,	...	0	2
ఆరుణేయ ,,	...	0	3
ఈశావాస్య ,,	...	0	4
విశలేయ ,,	...	0	8
కేన ,,	...	0	4
కైవల్య ,,	...	0	2
కృష్ణ ,,	...	0	3
కఠ ,,	...	1	0
త్వత్తిరీయ ,,	...	3	0
సర్వసార ,,	...	0	2

పరమహంసోపనిషత్తు, ఆంధ్ర తాత్పర్యసహితము	...	0	4
ప్రశ్న	..	0	12
బ్రహ్మ	..	0	2
ముక్తిక	..	0	8
ముండక	..	0	12
మండల బ్రాహ్మణ	..	0	3
మాండూక్య	..	1	8
యోగతత్త్వ	..	0	3
జాబాలి	..	0	2
వజ్రసూచిక	..	0	2
వాసుదేవ	..	0	2
కారీరక	..	0	2
గర్భ	..	0	2
నిరాలంబ	..	0	2
శ్వేతాశ్వతరోపనిషత్తు, ఆంధ్ర తాత్పర్యసహితము	..	1	12
అధర్వవేదీయ ప్రాణాగ్నిహోత్రోపనిషత్తు	..	0	3
ద్వాదశోపనిషత్తులు, తెనుగువచనము	..	3	0
స్కందోపనిషత్తు, సాంధ్ర తాత్పర్యము	..	0	2
గణపతి, దక్షిణామూర్తి, జాబాలి	..	0	3
బృహదారణ్యకోపనిషద్భాష్యము	..	6	0
శంకరవిజయము, సన్యాఖ్యానము	..	2	0
వివేకచూడామణి, ఆంధ్ర తాత్పర్యసహితము	..	0	12
సౌందర్యలహరి, సాంధ్ర టీకా తాత్పర్యము	..	0	4
హతయోగ ప్రదీపిక, సాంధ్ర తాత్పర్యము	..	2	8
కాంతివిలాసము	..	0	6
శుకాష్టకము	..	0	2

వావిళ్ల రామస్వామిశాస్త్రిలు అండ్ సన్స్,

292, ఎస్టేట్ నెట్, చెన్నపురి.





