

Barcode - 2020120000228

Title - Chali Jvaramu

Subject - DECESAS

Author - Dr.A.Laxmi Pathi

Language - telugu

Pages - 127

Publication Year - 1915

Creator - Fast DLI Downloader

<https://github.com/cancerian0684/dli-downloader>

Barcode EAN.UCC-13



2020120000228

చ లి జ్వ ర ము

(ఇది వ్యాపించువిధము, దీనిని నివారించుపద్ధతులు, చికిత్స)

A/H/

ఇది

‘జీవశాస్త్రము’, ‘కలరా’, ‘అంటువ్యాధులు’ మున్నగు గ్రంథముల
రచించినవారును, ‘ఆంధ్రవిజ్ఞాన సర్వస్వ’ మందలి ప్రకృతి
శాస్త్రభాగమునకు సంపాదకులును శాస్త్రశాస్త్ర
వైద్యశాస్త్ర విశారదులును నగు

డాక్టరు, ఆచంట లక్ష్మీవతి, బి. ఏ. ఎం. బి, సి. ఎం.

గారితో రచింపబడినది

రెండవ కూర్పు.

చెన్న సట్టణము

ఇండియా ప్రింటింగు వర్కుస్ ముద్రాక్షరశాల

1915

సర్వస్వామ్య సంకలితము]

[వల 0-7-0

Printed Through the Publishing Agents,
H. V. KRISHNA & Co.,
Chintadripet Madras.

మొదటికూర్పునకు

సంపాదకీయ భూమిక.

ఇయ్యది మాచే బ్రచురింపబడిన 'కలరా' గ్రంథమునకు రెండవదియగు వైద్యగ్రంథము. దీనిని డాక్టరు ఆచంట లక్ష్మీపతిగారు మాకొసంగిరి. 'కలరా' అకస్మాత్తుగఁ బైబడునదిగాన నయ్యది యనినఁ బ్రజలు భయకంపితులయి వెన్నెంటనఁ జికిత్సల నరయు చుందురు. చలిజ్వరము 'కలరా' కంటెను ఎక్కుడు అపాయకరమయిన దనుట ఈ గ్రంథములోని మొదటి కొన్నిపుటలు చదువువా రెల్లఱకుఁ దెల్లముగాఁ గలదు. కాని ఇది మెల్లఁగఁ దెలియరాని విధమున నాటుకొని చెఱుపు చేయుటంజేసి ప్రజలకు విశేషము భయము పుట్టుటలేదు. భయము గల్గినంగాని ప్రతీకార మార్గములకుఁ బూనుట మనకు పట్టుపడినదిగాదు. ఈ యభ్యాసమునకుఁ స్వదేశీయులఁ బురికొల్పుట విచార్యవంతుల కర్తవ్యము గదాయని తలంచి మేమీగ్రంథమును వెలుపఱచితిమి. గ్రంథకర్తలగు ఆచంట - లక్ష్మీపతిగా రభినందనీయులు. ఆంధ్రలోక మీగ్రంథము నుపయోగించి మమ్ముం గృతార్థుల నొనర్చెడునుగాత!

28-8-1912.

మద్రాసు.

సంపాదకుఁడు.

విషయసూచిక

మొదటి ప్రకరణము

జ్వరభేదములు

జ్వరము సామాన్యవ్యాధి—జ్వరము క్షేగుకంటె 15 రెట్లు ప్రజలను జంపును—జ్వరముపలన కలుగు ధననష్టము—శరీరారోగ్య నష్టము—ప్రజల మూఢవిశ్వాసము—కలరా అమ్మవారు—కాలికురుపు మంత్రము—చలికురుపు దయ్యము—వైద్యులలోపము—సర్కారువారి ఉపదేశము ప్రజలకు హితవుగానుండదు—వైద్యుల దేభారము—జననమరణముల లెక్కలు తప్పలు—జ్వర భేదములు—జ్వరపు పుల్ల—జ్వరపుపుల్లను ఉపయోగించువిధము—సామాన్య రేఖ—జ్వర పరిమాణమును కొలుచుట—సామాన్య విపరీత జ్వరములు—దినదినజ్వరము—దినమువిడిచి దినమువచ్చు జ్వరము—క్వయినాయొక్క గుణము—మాడుదినముల కొకసారివచ్చు జ్వరము—ఎల్లప్పుడు విడువకుండు జ్వరము.

1-18

రెండవ ప్రకరణము

చలిజ్వరముయొక్క పూర్వచరిత్ర

నామాంతరములు—సున్యపు జ్వరము—వరుసజ్వరము—మలేరియా జ్వరము—దోమ జ్వరము—శీతకట్టు జ్వరము—చలిజ్వరముయొక్క ముఖ్య చిహ్నములు—చలిజ్వరముయొక్క పూర్వచరిత్ర—విషమ జ్వర భేదములు—సంతతజ్వరము—సతతక జ్వరము—అన్యేద్యుష్క జ్వరము—తృతీయక జ్వరము—చతుర్థక జ్వరము—రసగత జ్వరము—రక్తగత జ్వరము—హంసగత జ్వరము—మేదోగతజ్వరము—అస్థిగతజ్వరము—మజ్జగత జ్వరము—శుక్రగతజ్వరము—అసాధ్యజ్వరము—విషమ జ్వరములలో చలిజ్వరములు జేరియున్నవి—ఐరోపాఖండమునందలి చలిజ్వరము—పూర్వులు చలిజ్వరములకు చెడుగాలి కారణమనిరి—క్వయినాపట్టను 'చిం'ను' అను ఆమె కనిపట్టెను—రక్తములో మలేరియా పురుగులు 'లేవ

రన్, కనిపట్టెను—దోమలకు మలేరియాకు సంబంధమున్న దని 'మేకొనె' ,
 కనిపట్టెను—దోమకడుపులో మలేరియాపురుగులు పెరుగుట 'రాన్' ,
 కనిపట్టెను—పక్షులలోని చలిజ్వరమువంటి జ్వరము—దోమ మూలమున నీ
 చలిజ్వరపు పురుగు వ్యాపించుచున్నది. 19-38

మూడవ ప్రకరణము

మలేరియా పురుగు

మలేరియా పురుగు మూలపదార్థపు సముదాయము—మలేరియా
 పురుగు, ఇది మన నెత్తురులో బ్రతుకును—మన నెత్తురులోని కణములు
 నెత్తురులోని తెల్లకణములు—నెత్తురులోని ఎర్రకణములు—నెత్తురులో
 మలేరియా పురుగులు—ద్విఖండ సంతానవృద్ధివిధానము—ఒక దినము
 కనేకలక్షలు పిల్లలుపుట్టును—సంయోగ సంహిత సంతానవృద్ధి—మొ
 మలేరియా పురుగు—ఆడు మలేరియా పురుగు—ఒక్క దోమకాటునకు
 వందలకొలది మలేరియా పురుగులు నెత్తురులో కలియును—మానవులును
 దోమలే మలేరియా పురుగుకు షోషకులు—మలేరియా పురుగుల జాతిభేద
 ములు 39-46

నాలుగవ ప్రకరణము

దోమ

వివిధజాతుల దోమలు—అనాఫలీసు క్యాలెక్సు దోమలను వేర్వే
 రుగ గుర్తించు విధము—ఆడు అనాఫలీసు దోమను గుర్తించు విధము—
 దోమయొక్క రూపభేదములు నాలుగు 1. గ్రుడ్లు. 2. నీటిపురుగు. 3.
 కామాపురుగు. 4. రెక్కలుగల పురుగు—దోమల గ్రుడ్లు—దోమలు నీటి
 పురుగులు—దోమ గూడు—రెక్కలుగల దోమలు—దోమపిల్లలను పరీ
 క్షించు విధము—దోమపిల్లలను పట్టు సాధనము—అనాఫలీసు దోమల యుప
 జాతులు. వాని నివాసస్థానములు—అనాఫలీసు దోమల నడవడికల సం
 గ్రహము—క్యాలెక్సు దోమపిల్లల నివాసస్థానములు—స్టిగోమియా దోమ
 పిల్లల నివాసస్థానములు—దోమలయొక్క వైసర్గిక విరోధులు—దోమ
 నశించువేయు ఇతర సాధనములు. 47-t

విడవ ప్రకరణము

చలిజ్వర భేదములు

చలిజ్వర భేదములు నాలుగు—ద్వితీయక జ్వరములు—సామాన్యతృతీయక జ్వరములు—విషతృతీయక జ్వరములు—చతుర్థక జ్వరములు—మలేరియా పురుగుల జాతులు నాలుగు—ఒకదినముననే రెండుసార్లు జ్వరమువచ్చుట—తృతీయక జ్వరపు పురుగులవలన దినదినము జ్వరమువచ్చుట—రెండుమాడు జాతులజ్వరము ఏకకాలములో వచ్చుట—సామాన్యజ్వరపు పురుగుల యొక్కయు విషజ్వరపు పురుగులయొక్కయు ఆకార భేదములు. 63-68

ఆరవ ప్రకరణము

చలిజ్వర లక్షణములు

చలిజ్వరలక్షణము లనేకము లన్ని జాతుల జ్వరములకు సామాన్య లక్షణములు—జ్వరమునకు సూచకములు—నిజమైన జ్వరలక్షణములు—శీతలదశ—ఉష్ణదశ—స్వేద దశ—విరామ కాలము—విషజ్వర లక్షణములు—చలి ప్రారంభించునప్పుడు మలేరియా పురుగు పిల్లలు ఉత్పత్తియగుచుండును—జ్వరము తీవ్రముగా నున్నప్పు డివి క్రొత్తయెర్రకణములలో ప్రవేశించును—విరామకాలములలో నివి యెర్రకణములను తినుచుండును. 69-77

ఏడవ ప్రకరణము

చలిజ్వర నిదానము

కొన్ని వైద్యశాలలలో చేయబడు వైద్యము—అనేకవిధములగు జ్వరములు—జ్వరపుగడ్డ పెరిగి ఉన్నదా? లేదా?—లేనియెడల చలిజ్వరము గుర్తించుటెట్లు?—నెత్తురును పరీక్షింపవలెను—సందేహముగా నున్నప్పుడు చేయవలసిన చికిత్స—సన్నిపాతజ్వరము తుయజ్వరము మొదలగునవి. 78-85

ఎనిమిదవ ప్రకరణము

చికిత్స

మొదట విరేచనములకు మందు ఇయ్యవలెను—చలిజ్వరములకు క్వయినా సిద్ధాపదము—క్వయినాను ఎప్పుడు ఎట్లు ఇయ్యవలెను—

ఒకప్పుడు రెండు మూడు సంవత్సరములవరకు క్వయినా ఇయ్యవలెను—
 పదిసంవత్సరముల పిల్లలకు మోతాదు—5 మొదలు 10 సంవత్సరముల పిల్ల
 లకు మోతాదు—5 సం॥రముల లోపలి పిల్లలకు మోతాదు—జ్వరము తగ్గిన
 తరువాత చేయవలసిన చికిత్స—క్వయినాయందు మనప్రజలకు గల
 ద్వేషమునకు కారణములు—కొందరు స్వదేశవైద్యులు చేయుపద్ధతి—
 ఏమందు త్వరలో వ్యాధిని కుదుర్చునో అదియే మంచి మందు—ప్రజలు
 క్వయినాయందలి ద్వేషమును నిడువ వలెను—మాత్రలు, ద్రావకము,
 షాడుము; వీనిలో నేది మంచిది—విషజాతుల చలిజ్వరములలో క్వయినాను
 నెత్తురులోనికి పిచ్చికారి చేయుట యుక్తము—చలిజ్వరముతో కూడ ఇతర
 వ్యాధులున్నయెడల వానికి ప్రత్యేకముగ చికిత్స చేయవలెను. 86—98

తొమ్మిదవ ప్రకరణము

చలిజ్వరమును నివారించు పద్ధతులు

క్వయినాయొక్క సాయముతో చలిజ్వరమును నివారించుపద్ధతులు—
 చలిజ్వరపు రోగులనందరను లెక్కించి వారల కందరకు క్వయినా యియ్య
 వలెను. తాముమాత్రము వారమున కొకసారి క్వయినా పుచ్చుకొనవలెను—
 క్వయినాయొక్క సాయము కోరకయే చలిజ్వరము నివారించు పద్ధతులు—
 అనాఫలీసుదోమలను నశింపు చేయవలెను—మనయిండ్లలో నుండు దోమల
 నివాసస్థానములు—ప్రతిమానవుని దోమకాటునుండి కాపాడవలెను—
 దోమలు ప్రవేశింపరాని ఇండ్లు; దోమతెరలు—ఇతరులను చలిజ్వరపు
 రోగులను విడదీసి ప్రత్యేకముగ నివసింపచేయవలెను.—గ్రామమున కగ
 మైలుకంటె దూరమున నుండు నిండ్లలో నివసింపవలెను—ఉపసంహారము—
 దొరతనమువారును ప్రజలును ఒండొరులసాయము నపేక్షించుచు దేశక్షేమ
 మునకు తోడ్పడవలెను. 99—112

10-వ పటము.

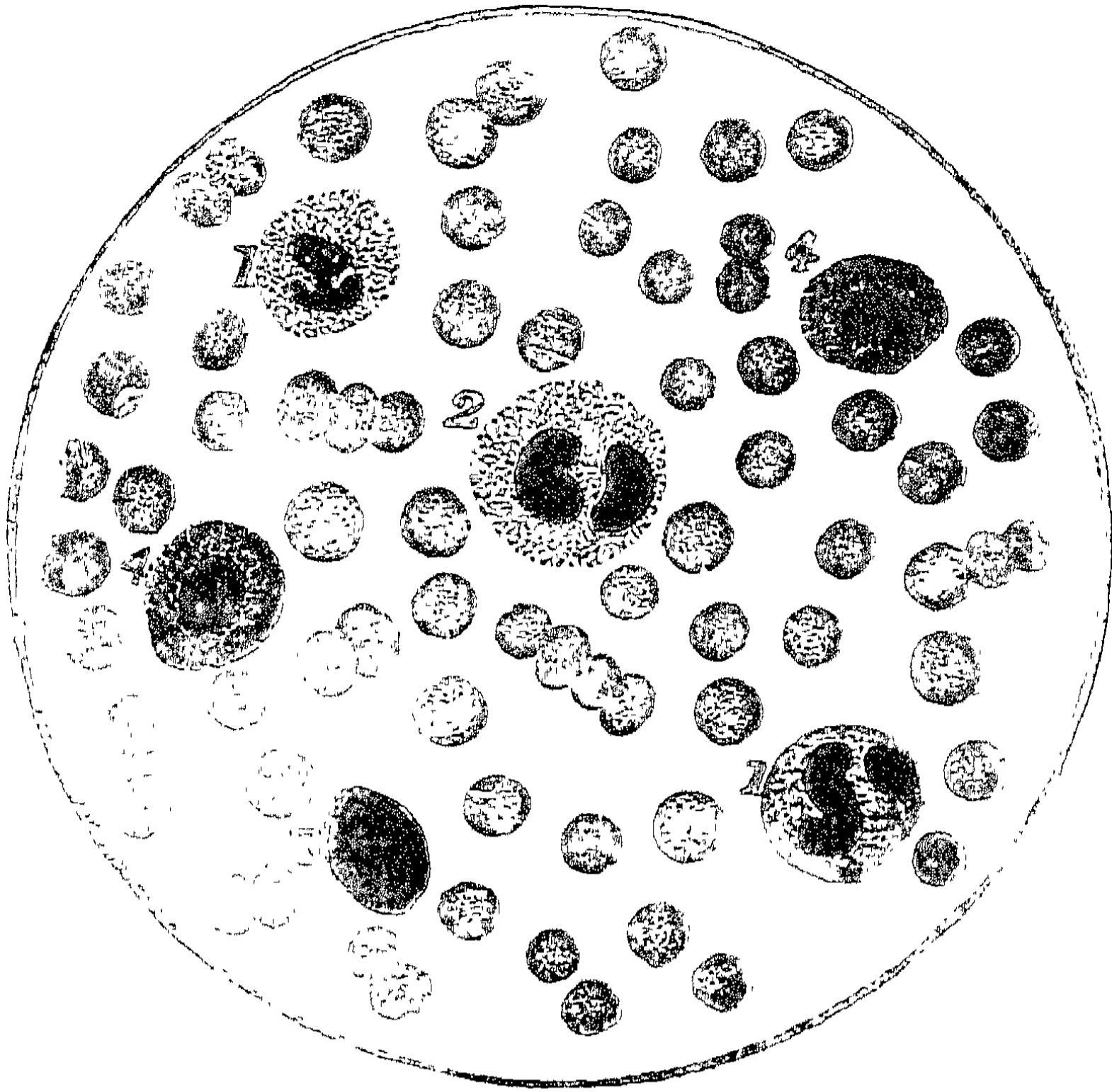

11-వ పటము.

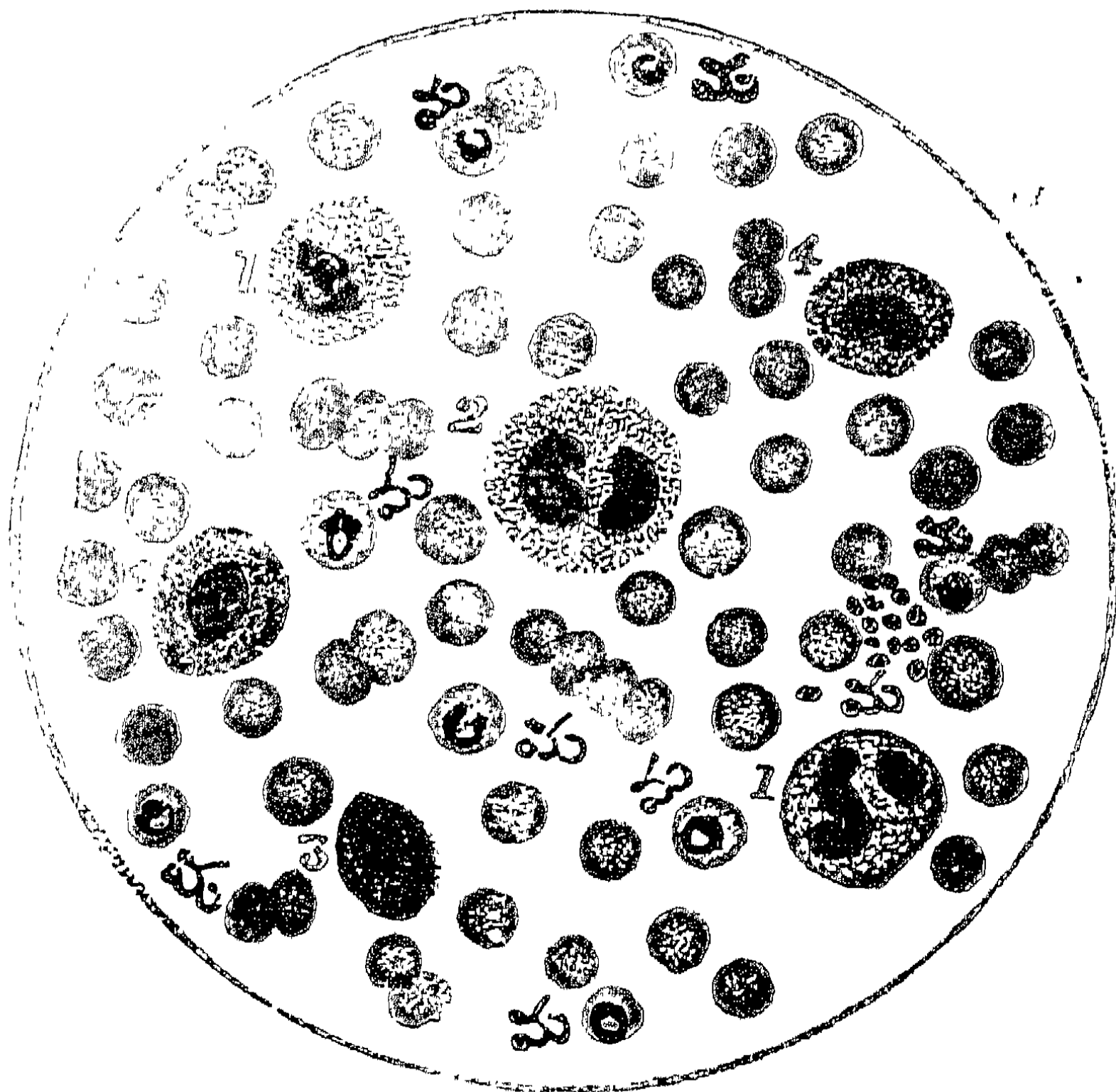

1, 2, 3, 4, తేలకణములు, యొరనిచుక్కలు - ఏరకణము.

చ లి జ్వ ర ము

ఇది వ్యాపించువిధము ; దీనిని నివారించు పద్ధతులు ; చికిత్స

మొ ద టి ప్ర క ర ణ ము

జ్వరభేదములు

మన దేశమునందు అన్ని వ్యాధులలో సర్వ జ్వరము సా సామాన్యమైనవ్యాధి జ్వరము. గడచిన 10 సంవత్సరములలోపల ఏ సంవత్సరము యొక్క జనాభా లెక్కలు తీసిచూచినను ఈ దేశమునందు జ్వరము వలన మృతినొందిన జనులసంఖ్య తక్కిన వ్యాధు లన్నిటిచే చచ్చినవారి మొత్తముకంటె అయిదారు రెట్లు హెచ్చుగా నున్నది.

క్రొత్తగా మన దేశమున బుట్టిన మహా మారి వ్యాధివలన గడచిన 6 సంవత్సరములలో మన హిందూ దేశమున అంతటను జేరి 15 లక్షల మంది చనిపోయినట్లు కనబడుచున్నది. జ్వరమువలన ఒక్కొక్క సంవత్సరమునందే 40 లక్షలు మొదలు 50 లక్షలవరకు చచ్చుచున్నారు. మహామారి

వ్యాధిని గురించి మాటలాడినప్పుడు ప్రజలు భయపడుచున్నారని అంతకంటే 15 రెట్లు హెచ్చుగమన దేశపు ప్రజలప్రాణములను తీయుచున్న ఈ జ్వరములను గూర్చి అందరును నిర్లక్ష్యముగ చూస్తున్నారు. ఈ జ్వరముల వలన, చనిపోవువారల సంఖ్యకంటే, చిరకాలము రోగపీడితులై బలమును కోల్పోయి పనిపాటలు చేయలేక, భూమికి బరువు చేటుగానున్న ప్రజలసంఖ్య ఏటేట ఎంత హెచ్చుచున్నదో చెప్పనలవికాదు.

ఒక్కబొంబాయి పట్టణములో ఒక్కొక్క సంవత్సరమునకు * పనిపాటలు చేయువారలలో మాత్రము లెక్కవేయగా సంవత్సరము ఒక్కొక్కరికి రెండు లక్షల ఇరువది అయిదువేలమంది జ్వరపడుచున్నారు. వీరందరు సగటున సంవత్సరమునకు ఒకవారము పని చేడుచున్నారు. పనివానికి సగటున దినము 1-కి రు 0-5-0-లు జీతముచొప్పున లెక్కవేసికొనిచూడగా మొత్తముమీద పనివారలకు మాత్రము ఒక్కొక్క సంవత్సరమునకు 5, 62, 500. రూపాయలునష్టము వచ్చుచున్నది.

* ఈ లెక్కలు 1911 సం॥ రంలో ప్రచురింపబడిన డాక్టరు జెంట్లెగారి 'మలేరియా జ్వరకారణ విచారణ' యను గ్రంథమునుండి తీసికొనబడినవి.

జ్వరము వలన మంచము మీదనున్న వారము దినములలో కలుగు ఈనష్టమునకు, వీరలు పనిలో ప్రవేశించిన తరువాత చాలదినముల వరకు బలహీనతచేత పని తక్కువగా చేయుటవలన వారి యజమానులకు వచ్చునష్టమును, వీరు జ్వరముతో బాధపడునప్పుడు వీరి ఉపచారము నిమిత్తమై పనిచెడి ఇంటి యొద్దనిలిచియున్న వారికి కలుగు నష్టమును, మందులు పథ్యపానాదులు మొదలగు వాని కగు కర్చుల నష్టమును ఈలెక్కలో చేరలేదు.

ఈ ప్రకారముగా ఇంతిం తనరాని ధననష్టమును శరీరారోగ్య నష్టమును కలుగజేయుచుండేడు ఈ జ్వరమునుగూర్చి ఎంతవ్రాసినను వ్రాయవచ్చును. తమకు తెలియని విషయములలో తమ బాగుకొరకు ఎవరైన ఏదైనచెప్పిన విశ్వసించి తమ తప్పులనుదిద్దుకొను స్వభావము మన ప్రజలయందు కొంచెమయినను కానరాదు. తమకు వంశపారంపర్యముగా తాతల నాటినుండి వచ్చు మూఢవిశ్వాసమును విడువరు.

ఒకానొక విధమైన పురుగు నీటి మూలమున మనశరీరములో ప్రవేశించుటచే 'కలరా' అను వ్యాధి కలుగుచున్నదని అజ్ఞానియగు కాపువానికి

చెప్పిన “కాదు కాదు, అమ్మవారు” అనును. ఒకకాలో చేయియో ఉపద్రవముగ వాచినప్పుడు నీ శరీరములో ఒకానొక విధమైన సూక్ష్మజీవులు ప్రవేశించి నీ రక్తమును చెరుచుటచే నీకు కురుపు వేయుచున్నదని చెప్పిన “కాదు కాదు, మంత్రము” అనును; లేదా “మా పొరుగింటివాడు ప్రయోగము చేసెను” అనిచెప్పును. అమితమైన చలి కుదుపుచే వడకుచు ఇంటిలో నున్నదుప్పట్లు అన్నియు కప్పుకొను నొకరోగియొక్క శరీరమంతయు 15 నిమిషములలోపల తహతహమండుచున్నట్లు చేయుమార్పు జ్వరలక్షణమనియు, ఈ జ్వరము దోమకాటు మూలమున మన నెత్తుటిలో ప్రవేశించు నొకా నొక పురుగువలన కలుగుచున్నదనియు చెప్పిన యెడల “కాదు కాదు, దయ్యము” అనును. ఇట్టి నమ్మకము చదువెరుగని జన సామాన్యమునందేగాక బి.ఏ, ఎం.ఏ. పరీక్షలలో తేరినామని చెప్పుకొను జ్ఞానులలో కూడ ననేక చోట్ల గమనించియున్నాను. ఇట్టి అజ్ఞానము దేశమంతటను వ్యాపించి యుండుటకు వైద్యులే కారకులని నానమ్మకము. ఒక వ్యాధిని గుర్తెరిగిన వైద్యునకు ఆ వ్యాధిని కుదిర్చినంతమాత్రమున తన పని తీరలేదు. తన సాటి ప్రజలకు ఆ వ్యాధి

యొక్క వ్యాపకమును గూర్చియు దానిని తప్పించు వైద్యుల
కొను మార్గమును గూర్చియు వివరముగ బోధింపక లోపము.
పోవుట మన దేశమునందలి వైద్యులలోపము.

ఈ విషయముల యందు సర్కారువారు అంత సర్కారువా
గా సాయము చేయజాలరు. ఒకవేళ సాహసించి చేరి ఉపదేశము
యబూనినను వారిఉపదేశములు ప్రజలకంతగా హితవుగా నుం
తవుగా నుండవు. ఇందుకు ఉదాహరణమేమన:— డదు.

మునిసిపల్ జవానువచ్చి కలరారోగిగల ఒక
ఇంటియందలి వారికి “రోగినందరును తాకకూడదు;
ప్రత్యేకముగా నొక గదిలోనుంచి వైద్యముచేయ
వలెను” అనిచెప్పి నప్పుడును “మీ యింటనుండు
చలిజ్వరమునకు మీ పెరటిలోని పాడునూతిలో
నున్న దోమలే కారణము. ఆ నూతిని పూడ్చిన
మీకు జ్వరములు రావు” అని చెప్పినప్పుడును ఆజవా
నుచేసిన హితోపదేశమునకు ప్రత్యుపకారముగా
రెండుతిట్లుతిట్టి తలుపులు మూసికొందురు. ఇట్టిప్ర
జలకు నచ్చజెప్పి బోధించుట కేర్పడిన శానిటరీ
ఇన్ స్పెక్టర్ నేకులు ప్రజలతో కలసి మెలసియుండి తగి
నరీతిని బోధచేయుటకు బదులుగా తమ యధికార
మును చెలాయించుచు వీధులలోనున్న బండ్లజాబి
తాలు తయారుచేయించి న్యూసెన్సు క్రిందచేర్చి

బెదిరించుచు మునసపు కరణముల ద్వారా రాయ భారములనంపుచు కరణముల ఇండ్లలో విందుభోజనము లారగింపుచుందురు.

కావున ప్రజలజ్ఞానాభివృద్ధి చేయుభారము శాస్త్రజ్ఞానముగల వైద్యులదేకాని సర్కారువారి దంతగాకాదు. ఈవిషయమై ప్రజలకుకావలసిన సామాన్య విషయములను బోధించు సిమిత్తము ఆరోగ్యమునుపేర నొక మాసపత్రికను సాగింప బూనితినిగాని తగినంత ప్రోత్సాహము కనబడక పోవుటచే తను ఒక్కొక్క విషయమై పెక్కుసంచికలలో ముక్కలుముక్కలుగా వ్రాయుటకంటె ఒక్కొక్క విషయమునుగూర్చి ప్రత్యేకముగా నొక్కొక్క చిన్నపుస్తకమును ప్రచురించిన నది శాశ్వతముగా నుపయోగపడునని తలచుటచేతను ఈచిన్న పుస్తకమును వ్రాయబూనితిని.

మన దేశమునందు జనన మరణముల లెక్కలలో వ్యాధులను క్రమముగ పేర్కొనుట లేదు. ఈ రిజిస్టరును తయారుచేయు గ్రామాధికారికి దేహఖాయిలా, జ్వరము, విరేచనములు, అను ఈ ఔషధాపతుల వ్యాధులుతప్ప తక్కినవి తెలియవు. ఈ ఔషధుల క్రిందనైనను తనపైయుద్యోగస్థుడు గ్రామమునకు వచ్చిన దినముననే వినికెనిబట్టి వ్రాయు

ను గాని ఏదినమున కాదినము సరియయిన కారణమును విచారించి తనకు తెలిసినంత వరకై నను వ్రాయుటలేదు. జాగ్రత్తగా వ్రాయవలెనని తలచెడు గ్రామాధికారికి గూడ ఏయేవ్యాధులు ఏయే తెగల క్రిందచేరునో తెలిసికొనుటకు ఆధారములు లేవు.

కావున ఈ పుస్తకములో మొదటి ప్రకరణము జ్వర భేదము నందు వివిధ జ్వరములకుగల భేదములను తెలుపబూని యున్నాను. ఇందుకొరకు ఆయాజ్వరములచే బాధపడిన రోగుల చరిత్రములను సంక్షేపముగ పటముల రూపకముగ వ్రాయించి ప్రత్యేకముగ తయారు చేయించితిని.



1-వ పటము: జ్వరపుపుల్ల.

వివిధ జ్వరభేదములను సరిగా తెలిసికొనవలెనను నెడల 1-వ పటములో చూపబడిన జ్వరపు జ్వరపు పుల్ల. పుల్ల*యను నొక గాజుగొట్టముతో రోగియొక్క శరీర వేడిమిని కొలవవలెను. ఈపుల్లయందు మధ్య భాగమున తలవెండ్రుక కంటె సన్నముగ నుండు

* జ్వరపుపుల్ల:—దీనికి ఇంగ్లీషులో థర్మామీటరు అనిపేరు.

గొట్టముకలదు. ఆ గొట్టములో మొదటి భాగము లావుగనుండి పాదరసముతో నింపబడి యుండును. ఈ పాదరసము వేడితగిలినప్పుడు హెచ్చి గొట్టము పొడుగునను ప్రాకును. చలి తగిలినప్పుడు ముడుచు కొని గొట్టము అడుగునకు దిగును. ఎంతెంత వేడికి గొట్టములోని పాదరసము ఎంతెంత హెచ్చునో కనిపట్టి ఈ మార్పులను సరిగా కొలచు నిమిత్తమై జ్వరపు పుల్లయొక్క పై భాగమును 95 మొదలు 110 వరకు 15 మెట్లుగా విభజించి యున్నారు. ఈ మెట్లనే డిగ్రీలు లేక అంశములు అందురు.

ఒకరోగియొక్క జ్వరతీవ్రమును కొలవవలెననిన జ్వరపు పుల్లయొక్క మొదటిభాగమును సాధారణముగా నారోగియొక్క నోటిలో నాలుక క్రిందపెట్టి ఒక నిమిషమువరకు ఉంచవలెను. లేదా రోగియొక్క చంకలో చెమట లేకుండునట్లు తుడిచి జ్వరపు పుల్లయొక్క మొదటిభాగము చక్కగ నన్నిప్రక్కలను తాకునట్లుగ చంకలోపెట్టి భుజమునుప్రక్కకు అంటి యుండునట్లుగా నదిమి పెట్టవలెను. రోగికి స్మృతితప్పి యున్నప్పుడును చంటిబిడ్డల జ్వరమును తెలిసికొన వలసి యున్నప్పుడును జ్వరపు పుల్లను ఆననములోపెట్టి జ్వరమును కొలుచుట మంచిది.

జ్వరపు పుల్లలలో ననేక భేదములు కలవు. కొన్ని అరనిమిషములోనే జ్వరమును సరిగా తెలుపు

ను. మరికొన్ని అయిదునిమిషములకుగాని తెలుప జాలవు. ఒకసారి జ్వరమును కొలిచిన తరువాత తిరిగి జ్వరమును కొలవకముందు జ్వరపు పుల్లను క్రిందివైపునకు రూపొందించి దానిలోని పాదరసమును క్రిందికి దింపవలెను.

సామాన్యముగా మన శరీరముయొక్క వేడిమి సామాన్యరేఖ 98½ తొంబది ఎనిమిదిన్నర డిగ్రీలు ఉండును. అది క్రింది 2-వ పటములలో 98, 99 అంకెల మధ్య నుండు దశమైన నల్ల గీటువలన చూపబడినది. ఈ గీటునకు సామాన్యరేఖ (Normal) అనిపేరు.

పేరు-వెంకయ్య. వయస్సు 24 సంవత్సరములు.

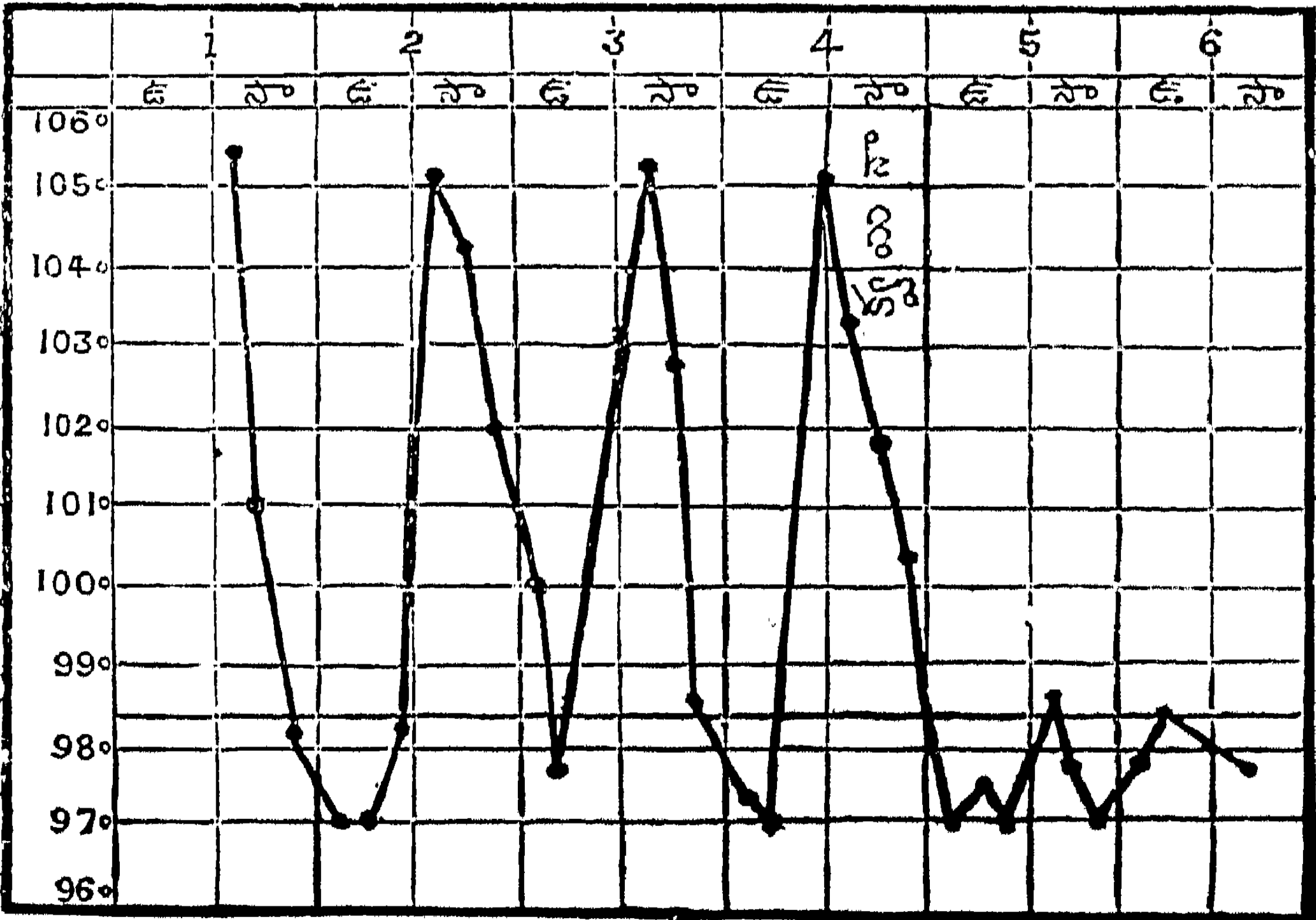

2-వ పటము.

2-వ పటములో పైకి, క్రిందికి ఎక్కుచు దిగుచు నున్నట్లు గీయబడిన గీటు జ్వరముయొక్క హెచ్చు తగ్గులను తెలియజేయును. ఈ గీటు, క్రిందికి దిగు సమయమున జ్వరము తగ్గుచున్నట్లును, గీటుపైకి ఎక్కుచున్న సమయమున జ్వరము హెచ్చుచున్నట్లును ఎంచవలెను. ఈపటములో 96, 97, 98, మొదలగు సంఖ్యలు శరీరముయొక్క వేడి యెన్ని డిగ్రీలు ఉన్నదో తెలుపు సంఖ్యలు. ఈపటములో పై భాగమున ఉన్న 1, 2, 3 మొదలగు అంకెలు తేదీలను తెలియజేయును. 'ఉ' అనునది ఉదయమును 'సా' అనునది సాయంకాలమును తెలియజేయును.

శరీరముయొక్క వేడిమి 100 లేక 101 డిగ్రీల వరకు ఉండిన కొంచెము జ్వరము తగిలినట్లు ఎంచుదుము. ఈ వేడిమి 103 లేక 104 వరకు ఉండిన హెచ్చు జ్వరమనియు 106 లేక అంతకంటె హెచ్చుగ నుండిన విపరీత జ్వరమనియు చెప్పుదుము. శరీరముయొక్క వేడి 97 డిగ్రీల వరకు దిగినయెడల దేహము మిక్కిలి చల్లగా నున్నదనియు 96 లేక 95 డిగ్రీలకు దిగినయెడల మిక్కిలి శీతలముగా నున్నదనియు చెప్పుదుము. జ్వరము 107 డిగ్రీలకు మించిపోయినను శీతలము 95 డిగ్రీలకంటె దిగిపోయినను జీవించుట దుర్లభము.

రెండవపటములో వెంకయ్యకు 1 తేది సాయం ది; కాలము 105 డిగ్రీలకంటె హెచ్చుగ జ్వరమువచ్చి నట్లు చూపబడినది. ఆ దినము ఉదయమున ఎంత ఉన్నదో చూడలేదు. రెండవ తేది ఉదయమునకు ఆజ్వరముతగ్గి 97 డిగ్రీలకు వచ్చియున్నది. అనగా సామాన్యముగా మనశరీరమునకుండు వేడిమికంటె తగ్గియున్నది. 2, 3, 4-వ తేదీలలోకూడ మధ్యాహ్నమున జ్వరము 105 డిగ్రీల వరకు హెచ్చి యున్నది.

3-వ పటములో సుబ్బన్నకు 1-వ తేదిని జ్వరము 105 డిగ్రీల కంటె కొంచెము తక్కువగా వచ్చియున్నది. 2, 4 తేదీలను జ్వరమురానేలేదు. 3-వ తేదిని రమారమి 105 వరకును 5 తేదీని 103 వరకును వచ్చియున్నది.

వెంకయ్యకు 4-వ తేది సాయంకాలమునను, సుబ్బన్నకు 5-వ తేది ఉదయమునను క్వయినా ఇయ్యబడినది. (2,3 పటములను చూడుము) వెంకయ్యకు 5-వ తేది సాయంకాలమున రావలసినజ్వరము రాలేదు. శరీరవేడిమి 99 డిగ్రీలవద్దనే నిలిచిపోయినది. సుబ్బన్నకు 5-వ తేదీ సాయంకాలము మామూలు ప్రకారము 105 డిగ్రీలవరకు రావలసిన

పేరు-సుబ్బన్న. వయస్సు 40 సంవత్సరములు.

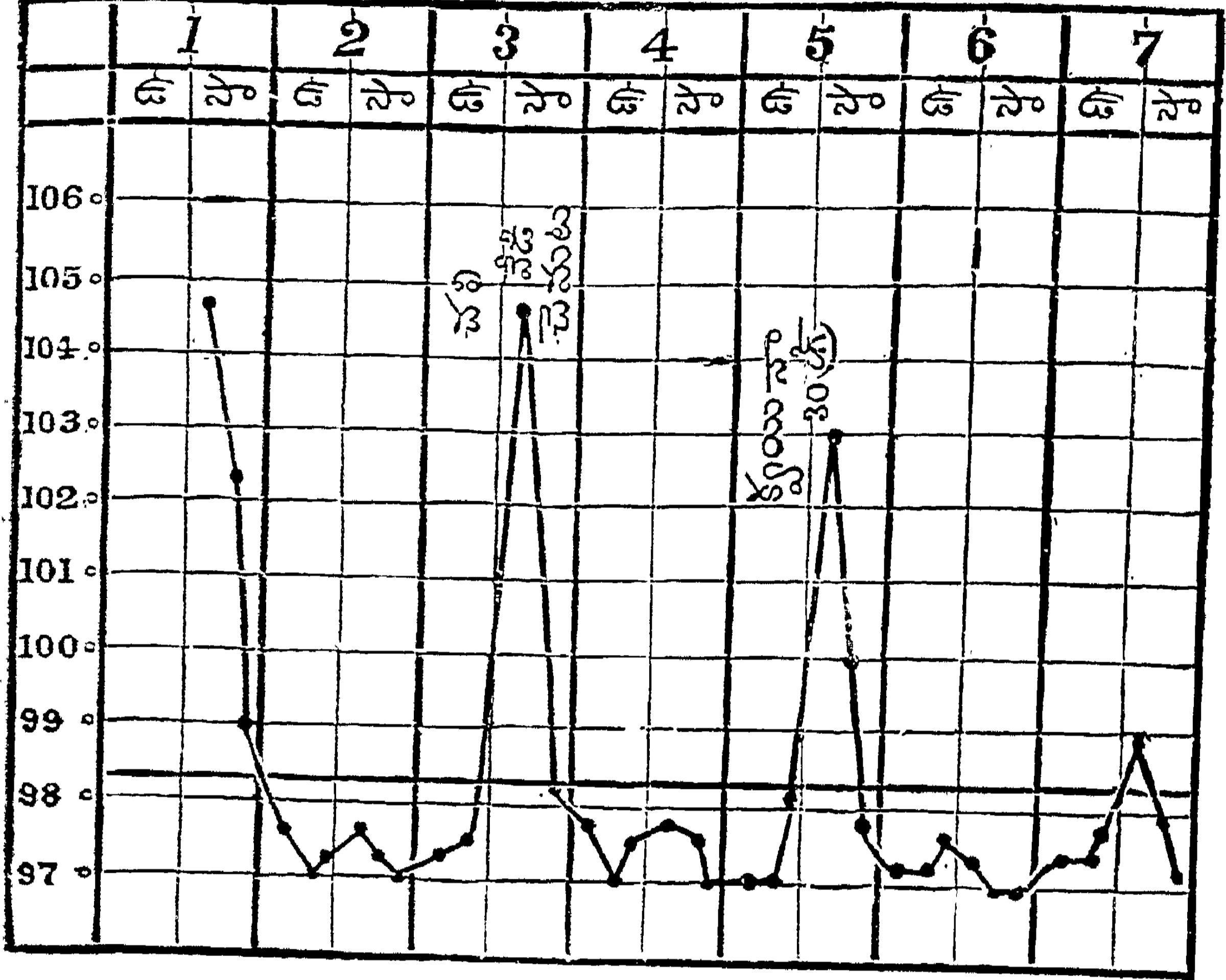

3-వ పటము.

జ్వరము 103 డిగ్రీలవరకే వచ్చినది. వరుస ప్రకారము 7-వ తేదీని రావలసిన జ్వరము రానేలేదు. శరీరవేడిమి 99 డిగ్రీలవద్ద నిలిచియున్నది.

కృయినా పై పటములను పట్టిచూడగా వెంకయ్యకు దిన యొక్క దినము వచ్చుజ్వరమును, సుబ్బన్నకు దినము విడిచి గుణము. దినమువచ్చు జ్వరమును, కృయినా తీసికొనిన వెంటనే తగ్గిపోయినట్లు కనబడుచున్నది.

పేరు-రామన్న. వయస్సు-37 సంవత్సరములు.



4-వ పటము.

పై ని చూపబడిన నాల్గవపటములోని రామ మూడుదిన
న్నకు, 1, 4, 7 తేదీలను అనగా రెండు దినములు ముల కొక
విడిచి మూడవదినము |జ్వరమువచ్చుచున్నట్లు కన సారివచ్చు
బడుచున్నది. జ్వరము.

వేరు-సుబ్బారాయణుడు. వయస్సు-21 సంవత్సరములు.

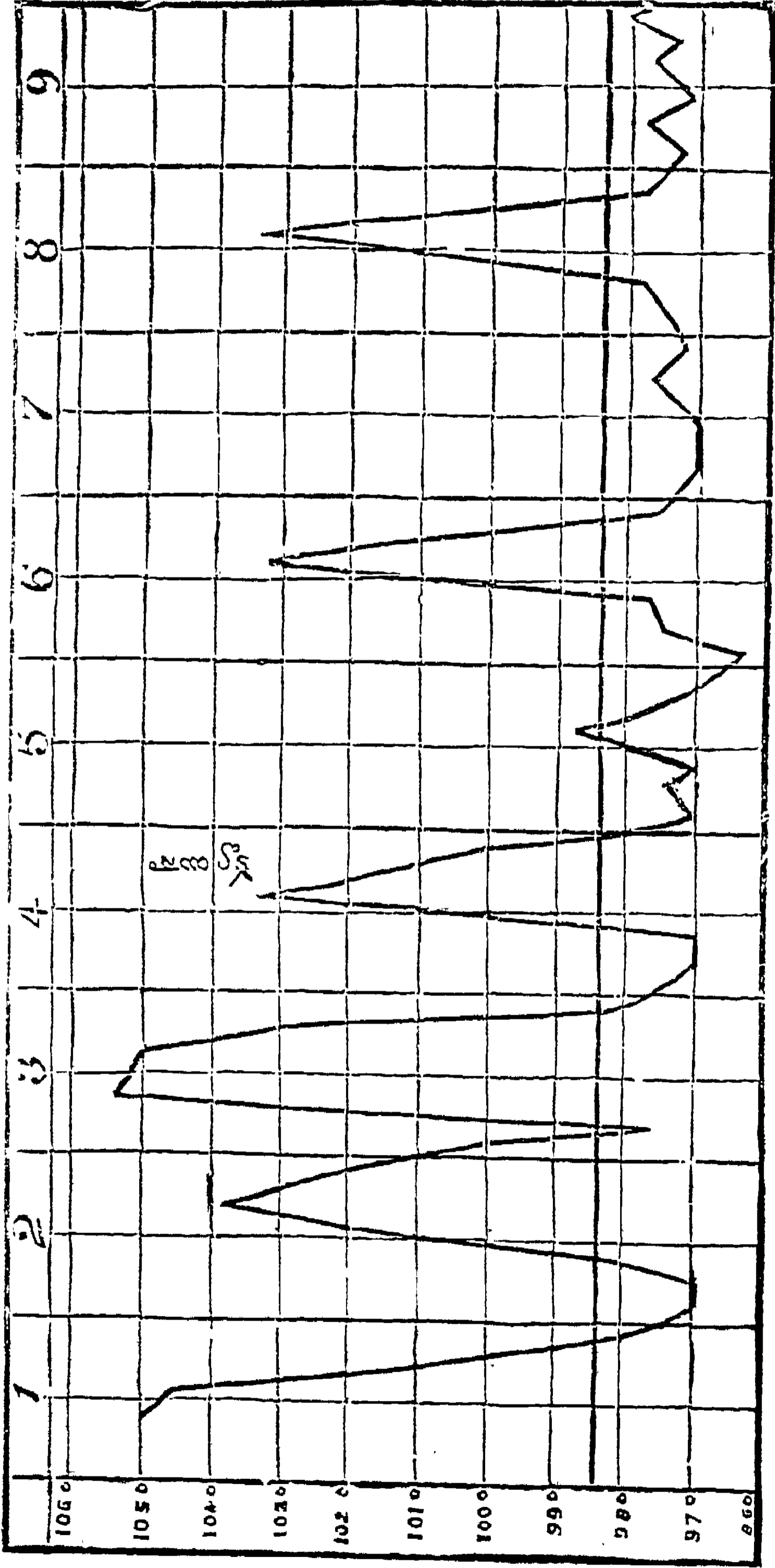

5-వ పటము.

ఈ పటములో సుబ్బారాయణునికి మొదటి నాలుగు తేదీలను ప్రతిదినమును జ్వరమువచ్చుచున్నట్లును 1, 3 తేదీలను 105 డిగ్రీలవరకును 1, 4, 6, 8 తేదీలను 103, 104 డిగ్రీల మధ్యవరకును వచ్చుచున్నట్లును కనబడుచున్నది. క్వయినావలన దినదినమువచ్చు జ్వరము దినము విడిచి దినము వచ్చు జ్వరముగా మారుచున్నది.

పేరు-వెంకట రత్నము. వయస్సు-30 సంవత్సరములు.

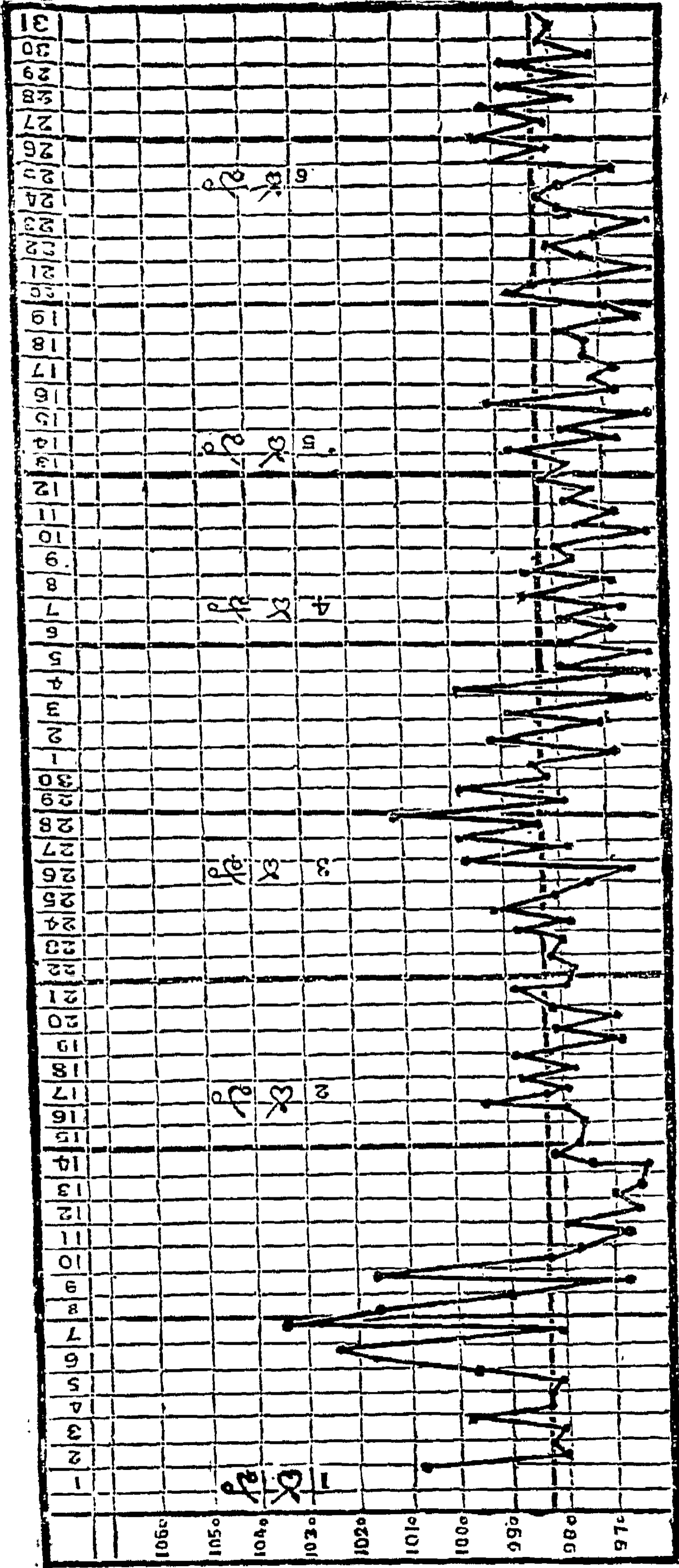

పై పటములోని వెంకటరత్నమునకు ఈ దినము ఆదినము అను వివరము లేకుండ కొన్ని దినములు జ్వరముపచ్చుటయు, మరికొన్ని దినములు శరీరమున మిక్కిలి శీతలము గ్రమ్ముటయు మూరు చూడగలరు. ఈజ్వరము ఎంత క్వయినా ఇచ్చినను లొంగలేదు.

పేరు-నరసింహము. వయస్సు-23 సంవత్సరములు.

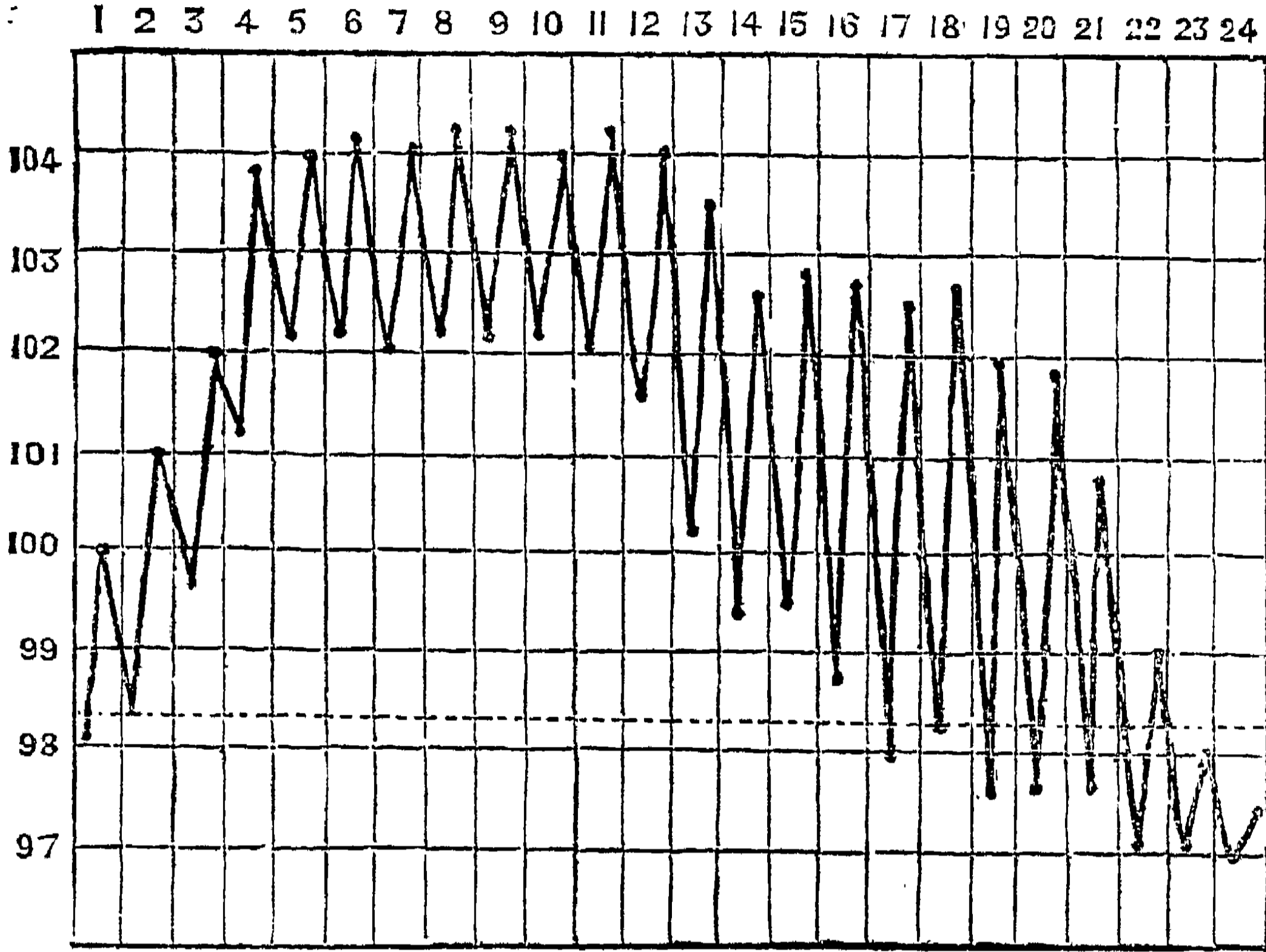

7-వ పటము.

ఎల్లప్పుడు
విడువకుండు
జ్వరము.

ఏడవ పటములోని నరసింహమునకు మొదటి తేదిని 100 డిగ్రీలవరకును, రెండవ తేదిని 101 వరకును, మూడవ తేదిని 102 డిగ్రీలవరకును నాలుగవ తేదిని 104 వరకును జ్వరము వచ్చి ఒక దినమునకంటె మరియొక దినమున నిచ్చెనమెట్లవలె హెచ్చుచు వచ్చినది. పిమ్మట 4-వ తేది మొదలు 11-వ తేది వరకు 102, 104 డిగ్రీలమధ్య నిలుకడగా నిలిచియున్నది. 12-వ తేది మొదలు జ్వరముదిగు

టకు ప్రారంభించి 17-వ తేది నాటికి 98 డిగ్రీలకు వచ్చియున్నది. మొదటి తేది మొదలు 17-వ తేదివరకు జ్వరము ఒక్కనాడైనను $98\frac{1}{2}$ -కు అనగా సామాన్య శరీరవేడిమికి దిగలేదు. ఈ జ్వరమునకు క్వయినా ఇచ్చుటవలన ప్రయోజనము కనబడలేదు.

1. పైని చెప్పబడిన రోగులకు ఆరు గురికి వచ్చిన జ్వరము వేరువేరు జాతిజ్వరములా లేక ఒకటే విధమైన జ్వరమా?

2. మొదటి ఇద్దరికిని క్వయినా ఇచ్చిన తోడనే జ్వరము నిలుచుటయేమి? 4-వ పటము లోని వానికి క్వయినా ఇచ్చుటచేత ఒకదినము జ్వరము విడిచి మరుసటిదినము జ్వరము విడువక పోవుటకు కారణమేమి?

3. పైని చెప్పబడిన జ్వరములు, క్రమముతప్పకుండ ఒకనికి దినదినమును, మరయొకనికి దినము విడిచి దినమును, ఇంకొకనికి రె దినముల కొకసారియు వచ్చుటకును, 5-వ పటములోని వానికి ఏ విధమైన క్రమము లేకుండవచ్చుటకును ఏవైనను కారణము లున్నవా?

4. పైని 2,3,4,5,6 పటములలో జూపబడిన రోగులకు జ్వరము విడిచి విడిచి వచ్చుచుండెను.

ప్రతిదినము కొంతకాలము కొందరకును, నడుమ నడుమ నొకటి రెండు దినములు కొందరకును, బొత్తిగ జ్వరము లేకయుండెను. 6-వ పటము లోని రోగికి 1-వ తేదిని వచ్చిన జ్వరము 17-వ తేది వరకు నొక్క ఊణమైన విడువక నిలుకడగా నుండెను. ఇట్లు ఎల్లప్పుడును విడువకుండు జ్వరములకును విడిచి విడిచివచ్చు జ్వరములకును గల భేదమేమి ?

ఈ విషయములన్నియు ముందు ప్రకరణము లలో వివరింపబడును.

రెండవ ప్రకరణము

చలిజ్వరముయొక్క పూర్వచరిత్ర

చలిజ్వరమునకు (1) మన్యపు జ్వరము (2) వరుసజ్వరము (3) శీతకాల (శీతకట్టు) జ్వరము అని మారుపేర్లు. ఈ జ్వరమునకు ఇంగ్లీషున మలేరియా (Malaria) అని పేరు.

మన్యపుజ్వరము :- మన్యములనగా అడవిప్రదేశములు. అచ్చట ఈజ్వరము హెచ్చుగ వ్యాపించి యుండును. కనుక ఈ జ్వరమును మన్యపు జ్వరమందురు. కాని ఇప్పుడీజ్వరము నిజమయిన అడవులనుండి చెన్నపట్టణము బొంబాయి మొదలగు మహా పట్టణములను నివాసస్థానముగా నేర్పరుచుకొనుటచేత దీనికి ఈ పేరు నిర్ధారక మగుచున్నది.

వరుసజ్వరము :- దినమువిడిచి దినముగాని, దినదినముగాని, క్రమముతప్పక వచ్చుచుండుటచే నీ జ్వరమునకు చెన్నపట్టణపు ప్రాంతములందు వరుసజ్వరమని పేరు.

మలేరియా :—ఈపదమునకు ఇంగ్లీషుభాషలో చెడుగాలి అని వ్యుత్పత్త్యర్థము. ఈజ్వరము బురద గుంటలు మొదలగు వానినుండివచ్చు చెడుగాలిని పీల్చుటవలన కలుగుచున్నదని ఆంగ్లేయులు కొంత కాలముక్రిందట నమ్మియుండిరి. అందువలన దీనికి మలేరియా అని పేరుపెట్టిరి. కాని క్రింద మీరు చదువబోవు ప్రకారము ఈజ్వరమునకు ముఖ్య కారణము దోమకాటని స్పష్టపడి యున్నందున మలేరియా అను పేరుగూడ నిరర్థకము.

దోమజ్వరము :—కొందరు దీనికి దోమజ్వర మని పేరుపెట్టిన బాగుగనుండునని తలచిరి.

కాని చలిజ్వరమన్న పేరు అనేక ప్రదేశములలో తరుచుగ వాడుకలో నున్నందునను, సాధారణము గా ఈ జ్వరమునకు ముఖ్యచిహ్నములు చలియు జ్వరమును అయి యున్నందునను, చలిజ్వరమను పేరే వాడుచున్నాను.

శీతకాల జ్వరము :—శీతకాలమునందు అనగా నవంబరు, డిశంబరు, జనవరి నెలలలో ప్రబలి యుండుటచే ఈజ్వరమునకు శీతకాల (శీతకట్టు) జ్వర మనియు కొన్నిచోట్ల పేరుగలదు.

(1) నియమితకాలమునకు జ్వరమువచ్చుట :— ఏదో యొకక్రమమున ప్రతిదినమునగాని దినమువిడిచిదినముగాని, రెండుదినములు విడిచి మూడవ దినమునగాని, జ్వరమువచ్చుట. అనగా జ్వరము వచ్చినదిమొదలు 24 గంటలకుగాని, 48 గంటలకుగాని, 72 గంటలకుగాని తిరిగి జ్వరమువచ్చుట.

(2) విడిచి విడిచి జ్వరము వచ్చుట:— ఒకనాటి జ్వరమునకును మరియొకనాటి జ్వరమునకును మధ్య కొంతకాలము జ్వరములేకుండ నుండుట.

(3) జ్వరము సాధారణముగా చలితో ప్రారంభించి చెమటతో విడుచుట.

(4) రక్తహీనము, జ్వరపుగడ్డ, మొదలగునవి దీర్ఘ జ్వరములచే కలుగుట.

ఇవి ఈ వ్యాధియొక్క ముఖ్య చిహ్నములు.

(1) పూర్వ చరిత్ర:—

మన దేశపు వైద్యులు పూర్వకాలమునందు ఈ జ్వరములను గుర్తించి యున్నారు. ఈ జ్వరములను మనప్రాచీన గ్రంథములలో విషజ్వరములని వాడి యున్నట్లు తోచుచున్నది. ఈ విషయమై వైద్య రత్న పండిత డి. గోపాలాచార్యుల వారిచే ఆంధ్ర వ్యాఖ్యాన సహితముగ ప్రచురింపబడిన 'మాధవ

నిదానము' నుండి కొన్ని భాగములను క్రింద కన బరుచు చున్నాను.

విషమజ్వర
భేదములు.

“శ్లో॥ సంతత స్పృతతోఽన్యేద్యు
స్త్రతీయక చతుర్థకౌ॥

తా॥ సంతత జ్వరమనియు, సతత జ్వరమనియు, అన్యేద్యుష్కజ్వరమనియు, త్రతీయకజ్వరమనియు, చతుర్థక జ్వరమనియు, విషమజ్వరము ఐదువిధంబు లై యుండునని భావము.

రసము, రక్తము, మాంసము, మేదస్సు, అస్థి, మజ్జ, శుక్రము అనుధాతువుల నాశ్రయించి యున్న వాత, పిత్త, శ్లేష్మములను దోషముచే నీజ్వరములు గలుగుచున్నవని చెప్పబడి యున్నది.

శ్లో॥ సంతతం రసరక్తస్థానోన్యేద్యుః పిశితాశ్రితః
మేదోగతస్త్రతీయేహ్నిః అస్థిమజ్జగతః పునః
కుర్యాచ్చతుర్థకం ఘోరం | అస్తకం రోగ

[సజ్కరం॥

తా॥ సంతత జ్వరము రసధాతువు నాశ్రయించి జనించుననియు, సతతజ్వరము రక్తధాతువు నాశ్రయించి జనించుననియు, అన్యేద్యుష్కంబనుజ్వరము మాంసము నాశ్రయించి జనించుననియు, త్రతీయక జ్వరము మేదస్సు నాశ్రయించి జ్వరమువ్యాపిం

చిన దినమునకు మూడవ దినము నందు వరుసగా వచ్చుననియు, అస్థిమజ్జల నాశ్రయించి జ్వరము వ్యాపించినదినమునకు నాల్గవదినమున మరల వ్యాపించునది చతుర్థక జ్వరమనియు భావము. అట్టి చతుర్థక జ్వరము ఓరువ నశక్యమై యమునిబోలె ప్రాణముల హింసించుచు అనేకరోగముల గలిగించును. మరియు చరకమున:—

‘రక్తధాత్వాశ్రయఃప్రాయోదోష సతతకంజ్వరం.’

“రక్తధాతువు నాశ్రయించి సతతక జ్వరము తరుచుగ జనించును.” అని యుండుటంజేసి ప్రకృత మూలమున “సంతతః” అనుపదము “సతత” అను పదమునకుగూడ నుపలక్షణంబుగాన సతతజ్వరము రక్తధాతువు నాశ్రయించి యుండుననే యర్థము లభించెనని యెరుంగునది.

శ్లో॥ సప్తాహంవా దశాహంవా ద్వాదశాహం
మథాపివా । సస్తత్యాయావిసర్గస్యాత్సస్త
[తస్సనిగద్యతే॥

తా॥ ఏడుదినముల కాలమైనను పదిదినములకా
లమైనను పదిరెండు దినముల కాలమైనను ఒకక్షణ
కాలముగూడ విడువక అనుసరించియుండు జ్వరము

సంతత
జ్వరము.

సంతత జ్వరమనంజను. ఇచ్చట దోషత్రయ ప్రకో
పముచే జనించిన సంతత జ్వరమునందు వాతము
అధికముగ నున్నచో ఏడుదినముల వరకు జ్వరము
విడువక అనునరించి యుండుననియు, పిత్తము అధి
కముగ నుండునపుడు జనించినజ్వరము పదిదినముల
వరకు నిరంతరముగ వ్యాపించియుండు ననియు,
కఫము అధికముగ నుండునపుడు కల్గినజ్వరము
పదిరెండు దినములవరకు ఎడలేక యుండుననియు
అర్థము.

సతతక అన్యేద్యుష్క తృతీయక చతుర్థక జ్వర
లక్షణములు.

శ్లో॥ అహోరాత్రే సతతకో ద్వౌకాలావనువర్తతే
అన్యేద్యుష్క స్తవహోరాత్ర ఏకకాలం ప్రప
ర్తతే

తృతీయక స్తృతీయేహ్ని చతుర్థేహ్ని చతుర్థకః॥

సతతక
జ్వరము.

తా॥ రాత్రిపగలు ఈరెండుకాలములయందును
జ్వరవేగమును జూపునది సతతక జ్వరమనంజను.
అనగా పగటియందు జ్వరము వ్యాపించి సాయం
కాలమున శమించి మరల రాత్రియందు జ్వరవేగ
మును జూపునది సతతక జ్వరమని భావము. రాత్రి
యందైనను పగటియందైనను ఒకకాలమున వ్యా

అన్యేద్యుష్క
జ్వరము.

పించునది అన్యేద్యుష్కజ్వరమని చెప్పందగును.
 జ్వరవేగము కల్గిన దినముమొదలు మూడవనాడు తృతీయక
 మరలవ్యాపించునది తృతీయక జ్వరమనందగు. జ్వర జ్వరము.
 వేగముకల్గిన దినమునకు నాల్గవనాడు వ్యాపించునది
 చతుర్థక జ్వరమనందగు. ఇచట పగలు రెండుకాల చతుర్థక
 ములయందును రాత్రి రెండుకాలముల యందును జ్వరము.
 వ్యాపించు జ్వరము సతతక జ్వరమనియు, పగలు
 ఒక కాలమునందును రాత్రియొక కాలమునందును
 వ్యాపించునది అన్యేద్యుష్క జ్వరమనియు కొందరు
 వచించెదరు.

మతాంతరమున విషమజ్వర లక్షణము:-

శ్లో॥ కేచిద్భూతాభిషజ్గోతం
 బ్రువతే విషమజ్వరమ్॥

తా॥ కొందరు భూతసంబంధమువలన జనించిన
 జ్వరమునకు విషమజ్వరమని వచించెదరు.

శ్లో॥ కఫపిత్తాత్త్రిక గ్రాహీపృష్ఠాద్వాతకఘాత్తకః
 వాతపిత్తాచ్ఛిరోగ్రాహీత్రివిధస్సృత్తృతీయకః॥

తా॥ కఫపిత్తములు అధికములై యున్నప్పుడు తృతీయక
 జనించిన తృతీయక జ్వరము తొలుత వెన్నెముకకు జ్వరభేదములు
 క్రిందిభాగమున వేదనను కల్గించి శరీరమునవ్యాపిం

చును. వాతకఫములు అధికములై యుండునప్పుడు జనించు తృతీయక జ్వరము తొలుతవీపునందు వేదనను కల్గించి శరీరమున వ్యాపించును. వాతపిత్తములు అధికంబులై యుండునప్పుడు జనించు తృతీయక జ్వరము తొలుత శిరస్సునందు వేదనగల్గించి పిమ్మట శరీరమున వ్యాపించును. ఇత్తైరంగున తృతీయక జ్వరము మూడువిధంబులై యుండును.

చతుర్థక
జ్వర భేదము.

శ్లో॥ చతుర్థకోదర్శయతి ప్రభావం ద్వివిధంజ్వరః।
జ్వజ్జ్వాల్యంశ్చేషకః పూర్వంశిరస్తోనిలసంభవః॥

తా॥ వాతపిత్త కఫములలో కఫ మధికముగ నున్నపుడు జనించుచతుర్థక జ్వరము తొలుతపిక్కలయందు నొప్పిని కల్గించి పిదప శరీరమున వ్యాపించును. వాతము అధికముగ నుండునప్పుడు జనించుచతుర్థక జ్వరము తొలుత శిరస్సున వేదన కల్గించి పిమ్మట శరీరమునవ్యాపించును. ఇత్తైరంగున రెండు విధంబులైన శక్తిని చతుర్థక జ్వరము జూపునని భావము.

శ్లో॥ గురుతా హృదయాత్కేశ
స్పదనం ఛర్ద్యరోచకౌ।
రసస్థేతుజ్వరేలిజ్గం
దైన్యంచాస్యోప జాయతే॥

రసగత జ్వర
చిహ్నములు.

తా॥ జ్వరము రసగతంబైన యపుడు శరీరము భారముగా నుండుట, రొమ్మడపు, అవయవములు శిథిలంబులై యుండుట, వమనము, అరుచి, మనస్సున క్లేశము గల్గుట, ఇట్టి చిహ్నములుగల్గును. మున్నువచించిన వాతపిత్త కఫములచే జనించిన నానావిధ జ్వరములను ఈలక్షణములచేత రసగతంబులని యెరింగి రసాదిధాతువులకు విరోధము గల్గ నీయక నాయాజ్వరమునకు చికిత్స జేయవలెనని భావము. క్రిందజెప్పబడు రక్తాది ధాతువుల యందును ఈరీతిగనే యెరుంగునది.

శ్లో॥ రక్తనిష్ఠీవనందాహణో

మో హాశ్చ ర్దిరేహ విభ్రమా ।

ప్రలాపః పీడకాత్యక్షా

రక్తస్యాప్తేజ్వరేస్పణామ్॥

రక్తగతజ్వర
లక్షణము.

తా॥ రక్తమును ఉమియుటయు, తాపము, మూర్ఛ, వమనము, ఒడలుతిరుగుట, అనర్థముగ మాటలాడుట, శరీరమున బొబ్బలు లేచుట, దప్పి, ఈలక్షణములు రక్తగతమైన జ్వరమునందు మనుజులకు కల్గును.

శ్లో॥ పిణ్డికోద్వేషసం తృషా

స్పృష్టమూత్రపురీషతా ।

మాంసగత
జ్వరలక్షణము

ఉష్ణాన్తరాహవిక్షేపా

గ్నానిస్సాన్తాన్సగేజ్వరే॥

తా॥ పిక్కల యందుండు మాంసమున కటెల
తో గొట్టిన రీతిగ బాధగల్గుట, దప్పి, మూత్రపు
రీషము లధికముగా బైలు వెడలుట, ఒడలుమిగుల
వేడిగానుండుట, శరీరమునకు లోపల తాపముగల్గుట,
హస్తపాదాద్యవయవములను చలింప చేయుట,
శరీరము బడలియుండుట, ఈలక్షణములు మాంస
గతమైన జ్వరమునందు విశేషముగ కలుగును.

శ్లో॥ భృశం స్వేదస్త్రపా మూర్ఛా

ప్రలాపశ్చర్దిరేవచ ।

దౌర్గంధ్యా రోచకౌగ్నాని

శ్లేదస్థే చాసహిష్టుతా॥

మేదోగత
జ్వరలక్షణము

తా॥ మేదోగతమైన జ్వరమునందు మిక్కిలి
చెమటయు, దప్పియు, మూర్ఛయు, అర్థములేక
అధికముగా మాట్లాడుటయు, వాంతియు, శరీర
మున దుర్గంధంబును, అరుచియు, బడలికయు,
బాధల నోర్వజాలకుండుటయు ఈలక్షణములు
కలుగును.

శ్లో॥ భేదోస్థ్నాం కూజనం శ్వాసో

విరేకశ్చర్దిరేవచ ।

అస్థిగత జ్వర
లక్షణము.

విక్షేపణంచ గాత్రాణాం
ఏతదస్థిగతేజ్వరేః॥

తా॥ అస్థిగతమైన జ్వరమునందు అస్థులలో
విరిగినట్లు నొప్పిగల్గుట, కంఠమునకూతలు బుట్టుట,
శ్వాసంబధికమగుట, విరేచనము, వాంతి, చేతులు,
కాలు మొదలయిన అవయవములను కదలించుట
ఇట్టిలక్షణములు కలుగును.

శ్లో॥ తమః ప్రవేశసం హిక్మా
కాసశ్చైత్యంవమిస్తథా ।
అస్తరాహణో మహాశ్వాసో
మర్త్యభేదశ్చమజ్జగేః॥

మజ్జగత జ్వర
లక్షణము.

తా॥ మజ్జగతమైన జ్వరమునందు చీకటిలోప్రవేశించినట్లు కన్నులుగానరాకుండుట, వెక్కిళ్లు, దగ్గు, చలి, వాంతి, అస్తశ్శరీరమున తాపముగల్గుట, శ్వాసాధికారమున జెప్పంబడు మహాశ్వాసము, మర్మంబుల భేదించినరీతిగ బాధగల్గుట ఈ లక్షణములు గలుగును.

శ్లో॥ మరణం ప్రాప్ను యాత్తత
శుక్రస్థానగతేజ్వరేః
శేఫస స్తస్థితామోక్ష
శ్శుక్రస్యతు విశేషతః॥

శుక్రగత జ్వర
లక్షణము.

తా॥ శుక్రస్థానమును పొందిన జ్వరమునందు
మేఢ్రము స్తంభించి యుండును. శుక్రం బధికముగా
ప్రవించును. రసాదిధాతువులలో శుక్రగత జ్వరము
నందు మనుజుడు మృతుండగును.

రసాది ధాతుగత జ్వరములలో సాధ్యాసాధ్య
నిర్ణయము.

శ్లో॥ రసరక్తాశ్శేతస్సాధ్యోమాంసమేదో గతశ్చయః॥
అస్థిమజ్జగతః కృచ్ఛశుక్రస్థస్తునసిధ్యతి॥

తా॥ మున్ను చెప్పిన రసాదిగత జ్వరములలో
రస రక్త మాంసమేదోగత జ్వరములు సాధ్యం
బులై యుండును. అస్థిమజ్జల నాశ్రయించిన జ్వర
ములు కష్ట సాధ్యంబులై యుండును. శుక్రగత
మైన జ్వరము సాధ్యంబుగాదు.

శ్లో॥ బలవత్స్వల్పదోషేషు
జ్వరస్సాధ్యో నుపద్రవః॥

సాధ్య జ్వర
లక్షణము.

తా॥ మిక్కిలి బలవంతులైన మనుజులకు
స్వల్పంబులైన వాతాది దోషములచే జనించిన
జ్వరము కాసాద్యుప ద్రవములు లేకున్న యెడ అట్టి
జ్వరము సాధ్యంబై యుండును. జ్వరోపద్రవములు
గ్రంథాంతరమునం దీరీతిగనున్న యవి:—

‘కాసోమూర్చారుచిశ్చ డిస్త్రజ్ఞాతీసారవిడ్గ ॥
హః | హిక్కా శ్వాసాజ్జభేదాశ్చ జ్వరశోయ
పద్రవాదశః॥’

దగ్గు, మూర్చ, అరుచి, వాంతి, దప్పి, అతి సారము, మలబంధము, వెక్కిళ్లు, శ్వాసము, ఒళ్లు నొప్పులు, ఈపదియు జ్వరమునందు గల్గు నుపద్ర వంబులని భావము.

శ్లో॥ హేతు భిర్బహుభిర్జాతో బలిభిర్బహులక్షణః | అసాధ్య జ్వర
జ్వరః ప్రాణాంతకృద్యశ్చ శీఘ్రమింద్రియనాశనః॥ లక్షణము.

తా॥ మిక్కిలి బలయుక్తంబులైన అనేక హే తువులచే జనించి అనేక చిహ్నములుగల జ్వరం బును, జనించినతోడనే త్వక్ చక్షుశ్శ్రోత్ర జహ్వ ఘ్రములను జ్ఞానేంద్రియ పంచకములు ; వాక్పాద పాణి పాయూపస్థలను కర్మేంద్రియములు ; మన స్సు ; ఈపదునొకం డింద్రియములను స్వవిషయ ములయందు ప్రవర్తింప నీయక నశింపజేయు జ్వరము ప్రాణాంతకరంబగును ; అసాధ్యంబని భావము.”

పైన వివరింపబడిన జ్వరలక్షణము లన్నియు విషమ ఇప్పుడు వ్యాపించియుండు చలిజ్వరములలో క్రమ జ్వరములలో చలిజ్వరములు ముగ కానుపింపకపోయినను ఈ జ్వరములుకూడ జేరియున్నవి.

వరుసక్రమమున ప్రతిదినము నిర్ణీత కాలమునందు గాని, దినము విడిచి దినముగాని, మూడు దినముల కొకసారిగాని, నాలుగుదినముల కొకసారిగాని వచ్చుచుండుటచే, పూర్వకాలపువైద్యులచేవివరింపబడిన జ్వరములలో ఈ చలిజ్వరములు చేరియున్నవని నిర్ధారణచేయక తప్పదు.

కాని ఈ జ్వరములకు కారణము మన ప్రాచీన శాస్త్రజ్ఞులు చెప్పినట్లు కాదనియు దోమకాటుచే మనశరీరములో ప్రవేశించెడి యొకానొక సూక్ష్మమైన వృక్షజాతి ప్రాణియనియు ఇటీవలి ఐరోపా దేశపు వైద్యులు కనిపెట్టియున్నారు. ఈ విషయమై క్రింద వివరింపబడును.

ఐరోపాఖండమునందలి చలిజ్వరము. 2. ఐరోపాఖండమునందు అనాది నుండి దక్షిణభాగమున నీజ్వరములు అమితముగ నుండు గ్రీసు దేశమునందు హిపొక్రెటీసు (Hippocrates) మొదలగు వైద్యులు ఈ జ్వరమునుగూర్చి వ్రాసియు పూర్వులుచలిన్నారు. విడిచివిడిచి వచ్చుటయు చలితోవచ్చు జ్వరములకుటయు, వీరు వర్ణించియున్నారు. కొన్నిజ్వరములు చెడుగాలి కారణమనిరి. విషజ్వరములనియు, మరికొన్ని సామాన్యజ్వరములనియు నీవైద్యులు కనిపెట్టిరి. కాని మొన్న మొన్నటివరకు ఐరోపాదేశీయులు, ఈజ్వరములు చెడు

వాయువులవలన వచ్చుచున్నవని నమ్మియుండిరి. ఏలయన ఈజ్వరము విరివిగ నీటుముంపుగల పల్లపు ప్రదేశముల యందును, తుక్కు, జమ్ము, మొదల గునవి గల ఆవలు, బందలు, కుంటలు గల ప్రదేశములయందును, ప్రబలి యుండుటచేత ఈ వ్యాధిని గలిగించు విషము బురద నేలలనుండి వెడలు వాయువులనుండియే వచ్చునని వారు తలచియుండిరి. ఈ వ్యాధియొక్క వ్యాపకమున కిట్టి బురదనేలలు కారణములు కాకపోయినను ఎట్లు సహాయకారుల గునో ముందు చదువగలరు.

1640-సంవత్సరమునందు (Countess Chin-
chon) చింకా నను నామె, ఇప్పుడామెపేరు మీ
దుగా వాడబడు, సింకోనాబార్కు అను క్వయినా
పట్టను కనిపెట్టి ఈ జ్వరములకు మిక్కిలి ప్రసిద్ధిగా
ఉపయోగించుచుండెను. 60 సంవత్సరముల పిమ్మట
టూర్బి యను ఇటాలియా వైద్యుడు అక్కడి జ్వర
ములను క్వయినావలన కుదురునవి అనియు క్వయి
నావలన కుదురనివి అనియు రెండుతరగతులుగా
విభజనచేసి చూపెను. 1880-వ సంవత్సరము వరకు
వైద్యులనేకులు కొంద రీజ్వరము సూక్ష్మజీవుల
వలన బుట్టినదనియు, మరి కొందరు చెడుగాలివలన
బుట్టినదనియు వాదించుకొను చుండిరి.

క్వయినా
పట్టనుచింకా
ను అనుఆమె
కనిపట్టెను.

రక్తములో
మలేరియా
పురుగును
లేవరన్ కని
పట్టెను.

ఈ సంవత్సరమున లేవరన్ (Laweran) అను ప్రాంతమున ద్రాచివైద్యుడు ఈ వ్యాధిగలరోగుల నెత్తుటితో క్రింద రి-వ పటములో జూపబడినట్లు చంద్రవంకవలె పట్టెను.



రి-వ పటము

ప్రత్యేక ఆకారముగల యొక పురుగును కనిపట్టెను. పిమ్మట ఈపురుగు కదులు చుండుటయు, కొన్ని మార్పులను చెందుటయు కూడ నితడు కనిపట్టెను. చలిజ్వరముల యొక్క ఉత్పత్తిని కనుగొనిన మహానుభావులలో నీతడే మొదటివాడు. ఈతనికీర్తి శాశ్వతముగ నుండును. ఇతడిది కనిపట్టినను చిరకాలమువరకు ప్రజలు దాని యుపయోగమును కనుగొన లేకపోయిరి. ఇటలీ దేశపు వైద్యసంఘమువారు తాము బురదనుండి తీసిన ఒకానొక విధమైన సూక్ష్మజీవియే ఈ చలిజ్వరమునకు కారణమని వాదించుటచే లేవరన్ యొక్క వాదము మూలబడెను.

1894-వ సంవత్సరములో మేన్సన్ (Manson) దోమలకు అను నాతడు చలిజ్వరములు వచ్చు స్థలములును, మలేరియాకు దోమలుండు స్థలములును, ఒకటియేయని కనిపట్టి సంబంధ అందుచేత దోమలకును, చలిజ్వరములకును ఏదో మున్నదని ఒకవిధమైన సంబంధ ముండవలెనని ఊహించెను. కనిపట్టెను. ఇదిగాక మానవుల నెత్తురును వెలుపలికి తీసినప్పుడే

గాని, నెత్తురు మానవుల దేహములో ప్రవహించు నప్పుడు చంద్రవంక వలెనుండు మలేరియా పురుగులు పెరుగుటగాని, మార్పులను పొందుటగాని లేదనికూడ మేన్సన్ కనిపట్టెను. ఇట్లు వెలుపలకు తీయబడిన రక్తమునందు మాత్రమే వృద్ధిపొందు స్వభావము మలేరియాపురుగుల కుండుట వలన దాని ప్రయోజన మేమో కనిపట్ట వలెనని అతడు ప్రయత్నించెను.

ఈతనిదారి ననుసరించి (Major Ross) మేజరు రాస్ అనునతడు 1895 సంవత్సరం మేనెల మొదలు చెన్నపట్టణములో ననేక సంవత్సరములు కృషిచేసెను. ఇతడు సాధారణముగ మన ఇండ్లలోనుండు క్యూలెక్సు (Culex) అను ఒకానొక విధమయిన దోమలను పట్టుకొని చలిజ్వరపు రోగులమీద కరపించెను. అట్లు చలిజ్వరపు రోగుల నెత్తురును త్రాగిన దోమలను పెంచి ఆ దోమలను మొదటి దినమున ఒకదానిని రెండవదినమున మఱియొక దానిని మూడవ దినమున ఇంకొక దానిని ఇట్లు అనేక దినములు వరుసగా దినమున కొక్కొకదానిని కొన్ని వానిలోపలి అవయవములను పరీక్షించెను. ఇట్టి పరీక్షవలన మలేరియా పురుగు దోమ కడుపులో వెలుపలికంటె మిక్కిలి వృద్ధిగ ప్లలను

దోమకడుపులో మలేరియా పురుగులు పెరుగుట రాస్ కనిపట్టెను.

పెట్టునని కనిపట్టెను. కాని మరియేమియును తెలిసికొనలేక పోయెను.

అంతట 1897 సంవత్సరం ఆగస్టు నెలలో నితడు ఈ క్యాలెక్సు దోమనువిడిచి అనాఫలీసు (Anopheles) దోమనుపట్టి పరీక్షచేయుటకు ప్రారంభించెను.

పక్షులలోని చలిజ్వరము వంటిజ్వరము. 1898-వ సంవత్సరములో ఇతడు కలకత్తాకు మార్పబడెను. ఇక్కడ అప్పుడు చలిజ్వరపురోగులు లేక పోవుటచేత ఈ చలిజ్వరమువంటి మరియొక జ్వరమును పక్షులలో కనిపట్టి ఆ పక్షులను పెంచి తన ప్రయోగములను వానిమీద చేయుచుండెను. ఈ పక్షుల జ్వరమును కలిగించు పురుగులును మలేరియాజ్వరమును కలిగించు పురుగులవలెనే దోమ కడుపులో పెరుగుటయు అవి దోమయొక్క పొట్ట గోడను చొరుచుకొని రక్తప్రవాహముగుండ ఉమ్మి తిత్తులలోనికి ప్రవేశించుటయు కనిపట్టెను. తరువాత నితడు కొన్ని దోమలను పెంచి వానిని చలిజ్వరముగల పిచికలమీద కఱపించి వాని ఉమ్మిలో కొన్ని దినముల తరువాత చలిజ్వరపు పురుగుల గ్రుడ్లను కనుగొనెను. ఈ దోమలను రోగములేని పిచికలమీద కఱపించి, 5 మొదలు 8 దినములలో

పరీక్షార్థమేర్పడిన 28 పిచికలలో 22 పిచికలకు ఈ వ్యాధితప్పకవచ్చినట్టు కనిపట్టెను.

అటుపిమ్మట ఇటలీ దేశపు వైద్యులందరును దోమమూల మిక్కిలి శ్రమపడి పనిచేసి ఒక మనుష్యునినుండి ముననె చలి మరియొక మనుష్యునికి దోమమూలముననే చలి జ్వరపుపురుగు జ్వరము వ్యాపించుచున్నదని కనిపట్టిరి. వారు వ్యాపించు చున్నది. చలిజ్వరముగల రోగియొక్క నెత్తురును త్రాగిన దోమలను ఏమియును రోగములేని మనుష్యుల మీద కరిపించిరి. ఆ మనుష్యులకు కొన్ని దినము లలో తప్పక చలిజ్వరము వచ్చుటయు, వారి నెత్తు టిలో మలేరియాపురుగులు పెక్కువేలుగా వృద్ధి నొందుటయు పిమ్మట కనిపట్టబడెను. ఈ విషయ మునే ఇంగ్లాండు దేశములో (Manson) మేన్సన్ కూడ శోధించి స్థిరపరచెను. అది ఎట్లన చలిజ్వ రపురోగిని కరచిన దోమలను ఇతర దేశముల నుండి లండను పట్టణమునకు రవానాచేసి అక్కడ రోగములేని ఇద్దరు మనుష్యులమీద నితడు కర పించెను. ఈ యిద్దరికి కొన్ని దినములయిన పిమ్మ ట చలిజ్వరమువచ్చి వారి నెత్తురులో మలేరియా పురుగులు కనబడెను.

మలేరియాజ్వరముయొక్క వ్యాపకమునకు ఇట్లు తోడ్పడు మలేరియాపురుగును గూర్చియు దోమను గూర్చియు, ముందు ప్రకరణములలో తెలియగలదు.

మూడవ ప్రకరణము

మలేరియా పురుగు

మలేరియా పురుగుమూల పదార్థపు సముదాయము. చలిజ్వరముయొక్క కారణము చక్కగ తెలిసికొనవలెనన్న మలేరియా పురుగుయొక్క జీవితపు చరిత్రను మొదట తెలిసికొనవలెను. వేరొకమాట తెనుగు భాషలో లేనందున దీనికి పురుగు అనిపేరు పెట్టితిమేకాని దీనియొక్క నడవడికలు చదివిన పిమ్మట ఇది సామాన్యమైన పురుగుకాదని మీరు తెలిసికొనగలరు. ఇది జీవశాస్త్రములోని వికారిణి (Amoeba) వంటిది. విజ్ఞానచంద్రికా గ్రంథమాలలో సి కె-వ గ్రంథమగు జీవశాస్త్రముయొక్క మొదటి ప్రకరణముచూడుడు. ఇదియు దానివలెనే జీవస్థానముగల మూలపదార్థపు సముదాయము. 9-వ పటము చూడుము. దీనికి నోరు లేకున్నను నిదినెత్తురు త్రాగి వృద్ధిపొంది పిల్లలను పెట్టును. వీనిని ఒకదానిపై నొకటిని దొంతరగా పెట్టిన ఒక అంగుళము ఎత్తునకు 3000 మొదలు 24000 వేలవరకు పట్టును. దీనికి కాళ్లుచేతులు లేకున్నను నిది ఒక చోటనుండి మరియొక చోటికి ప్రాకగలదు.

ఇది నెత్తురుత్రాగి బ్రతుకునని చెప్పియుంటిమి. మలేరియా
 ఈపురుగు తన ఆహారమును సంపాదించుకొనుటకు పురుగు ఇది
 గాని జీర్ణముచేసికొనుటకుగాని శ్రమపడదు. ఇతర మననెత్తుటి
 జీవులచే తయారుచేయబడి సిద్ధముగానున్న ఆహార బ్రతు
 రమునుతిని బ్రతుకును. ఇందుచే నిది జీవశాస్త్ర
 ములో పరాన్నభుక్కు లనియెడు (Parasites)
 జాతిలో చేరుచున్నది. దీనిని ఇద్దరు పోషింతురు.
 మొదటి పోషకుడు మానవుడు. మానవుల నెత్తురు
 దీని మొదటి నివాసస్థానము. మానవుల రక్తమును
 త్రాగిత్రాగి తుదకిది వారికే అపకారముచేయును.
 దీని పోషకులలో రెండవది ఆడదోమ. ఈయిద్దరు
 పోషకుల సాయమున నీపురుగు ఎంతెంత కాలము
 ఎప్పుడెప్పుడు జీవించునో తెలిసికొనవలెను.

మలేరియా పురుగు మన నెత్తురులో నెట్లు నివ
 సించునో తెలిసికొనుటకు మన నెత్తురును గురించి లోని కణ
 ముందుగా నెరుగవలెను. మన నెత్తుటిలో ఏరకణ
 ములు తెల్లకణములు అని రెండువిధములగు అణు
 మాత్రములైన జీవులు గలవు. ఇవి రసి అను ఒకా
 నొకవిధమైన ద్రవపదార్థమునందు తేలుచుండును.
 నెత్తురుచుక్క నొకదానిని సూదిమొనతో నెత్తి
 యొకగాజు పలకమీద పరచి తొగ్గరుచెక్క మొద

లగు కొన్ని రంగులు దానికి పట్టించి ఆరనిచ్చి 12 వందల రెట్లు వృద్ధిగ కనుపింపజేయు సూక్ష్మదర్శినితో పరీక్షింపగా 10-వ పటములో చూపబడిన ప్రకారము కనుపించును.

నెత్తురులోని కెల్ల. అందు 1, 2, 3, 4, అను అంకెలుగలవి కెల్ల కణములు. వీనిలో మధ్యభాగమున దట్టమైన నలుపు రంగుగల భాగము జీవస్థానము. ఇది పలు విధములైన కెల్ల కణములలో పలువిధములుగా నుండును. ఈ జీవస్థానముచుట్టు నుండునది మూల పదార్థము. దీనికి తేలికైన ఎర్రరంగు పట్టియున్నది. ఈ కెల్ల కణములు మన పేగులలో జీర్ణమైన ఆహారమును మనరక్తములోనికి జేర్చును. మన శత్రువులగు సూక్ష్మజీవులు మొదలగునవి మనరక్తములోనికి ప్రవేశించినప్పుడివి వానితో కలహమాడి వాని నశింపజేయుట కెల్ల పుడు సిద్ధముగా నుండును.

నెత్తురులోని ఎర్ర కణములు. ఈ అంకెలుగల కణములుగాక మిగిలినవి ఎర్ర కణములు. ఈ ఎర్రకణములలో జీవస్థానములేదు. ఈ ఎర్రకణములే మన జీవనమునకు ముఖ్యధారమైన ప్రాణవాయువును (Oxygen-అమ్లజనిని) మన ఊపిరి తిత్తులనుండి మన నెత్తురులోనికి జేరవేయుము.

11-వ పటములో (మ) అను-చోటులందు గల నెత్తురులోని మలేరియా పురుగులు పెరుగుచున్నవి. అందు కొన్నిచిన్నవి. కొన్నిక్రమముగా పెరిగి ఎర్రకణములనుతిని నశింపు చేయుచున్నవి. ఎడమప్రక్క నొక-చోట మలేరియాపురుగుల గ్రుడ్లు ఒకగుంపుగానున్నవి. అవియును యెర్రకణములలో ప్రవేశించుటకు ప్రయత్నించు చున్నవి. రక్తము నందలి ఎర్ర కణములే మలేరియా పురుగుల కాహారము.

నెత్తురులోని మలేరియా పురుగులు.

ఈ యెర్ర కణములో ప్రవేశించిన మలేరియా పురుగు ఎట్లు పెరుగునో మనము తెలిసికొనవలెను. 1. 2-వ పటములలో చూడుము. అందు 1. సాధారణమైన యెర్రకణము 2. ఆ యెర్రకణములో మలేరియాపురుగు ప్రవేశించినది. 3. ఈ యెర్ర కణము లోని మలేరియా పురుగు పెద్దదయినది. 4. ఈ యెర్రకణములో నీ పురుగుయొక్క జీవస్థానము రెండు గా విభజించబడినది. 5. ఈ యెర్రకణములో మలేరియా పురుగుయొక్క జీవస్థానము అనేక ముక్కలుగా విభాగముజెంది ఒక్కొక్క ముక్కచుట్టు కొంత మూలపదార్థముచేరి ఒక్కొక్క ముక్క యొక్కొక్క మలేరియాపురుగు పిల్లయగుచున్నది. 6. ఈ యెర్ర

ద్విఖండ సంతానవృద్ధి విధానము.

కణమును పగల్చుకొని అనేక మలేరియా పురుగు
పిల్లలు వెలువడుచున్నవి. అవి తిరిగి 1. యను
చోట చూపబడినట్లు యెర్రకణములలో ప్రవేశిం
చబోవు చున్నవి. ఇది సాధారణముగా మలేరి
యాపురుగుయొక్క సంతానవృద్ధి (Reproduction)

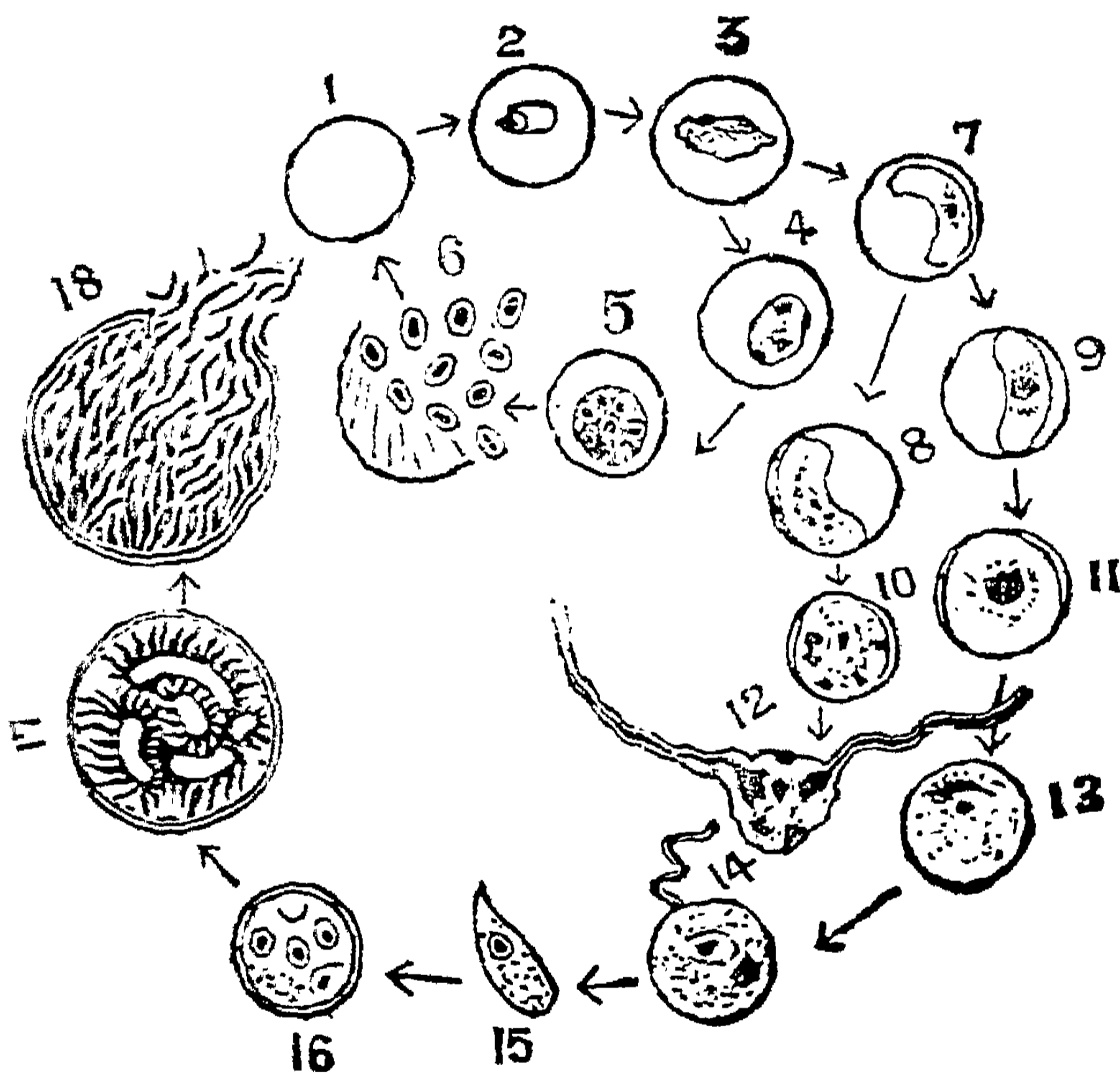

12-న పటము.

విధానము. మన రక్తములో ప్రవేశించిన మలేరియా
పురుగు అనేకము లిట్లే యొక్కొకటి వందలు వంద
లుగా పెరుగును. ఈ మలేరియా పురుగులు మన
రక్తములో లక్ష యెర్రకణముల కొక్కటి చొప్పున
నున్న యెడల జ్వరము ప్రారంభ మగునని కొందరు
కనిపట్టియున్నారు.

మన రక్తములో ప్రవేశించిన తరువాత ఈ ఒకదినమున ప్రకారము ఒక్కొక్క దినమునకు ఒక్కొక్క మలే కనేకలక్షలు రియా పురుగునుండి అనేక లక్షలు పిల్లలుపుట్టి పె పుట్టును. రుగుచుండును. ఇట్లు దినదినమునకు కోట్లకొలది మలేరియా పురుగులు పెరిగి రక్తములోని యెర్ర కణములన్నిటిని తిని రోగిని కృశింపజేయును. ప్రక్కనున్న 13-వ పటము చూడుము. కొంత కాలమున కారోగిచచ్చినయెడల ఆరోగియందుండు మలేరియాపురుగు లన్నియు చావవలసినదే కదా? సృష్టి వైచిత్ర్య మేమోగాని ఈ జాతిజీవు లిట్లు నశింపక తరతరమువరకు వృద్ధియగుటకై వేరొక విధమైన సంతానవృద్ధివిధానము ఏర్పడియున్నది.

రెండవవిధమయిన సంతానవృద్ధికి సంయోగ సయోగ సహిత సంతానవృద్ధి యని పేరు. ఈ రెండవ సహిత సం విధమయిన సంతానవృద్ధికి సాయపడుటకే దోమలు తానవృద్ధి. పోషకు లగుచున్నవి. మన రక్తములోని ఎర్రక ణములలోనుండు మలేరియా పురుగులు కొన్ని 22-వ పటమునందు 3,4,5,6 లలో చూపబడిన ప్ర కారము యుక్తవయస్సునకు పెరిగిన తరువాత వాని జీవస్థానవిభాగమునొందక 7 లో చూపబడిన ప్రకారము అర్ధ చంద్రాకారము నొందును. దీని నుండి 8, 6 పటములలో చూపబడిన ప్రకారము

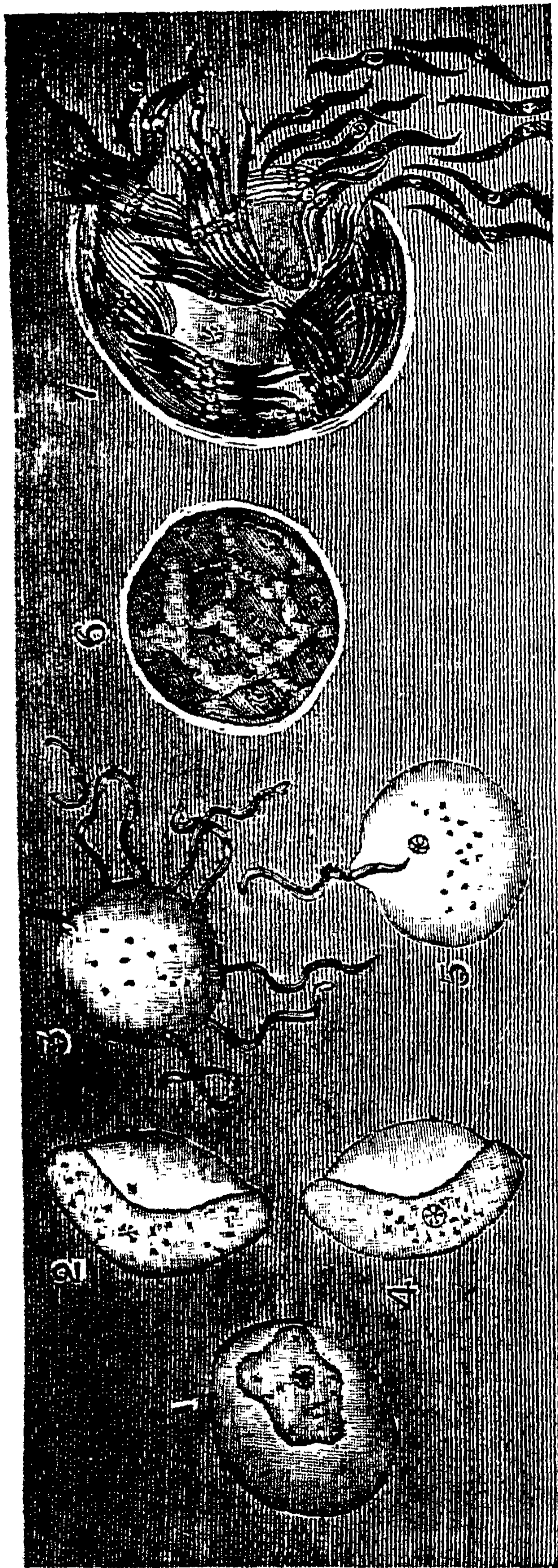

13-వ పటము.

1. ఆడుపురుగు మగపురుగు అను భేదములేని చలిజ్వరపు పురుగు. [చున్నవి.
- 2, 3. మగపురుగుయొక్క వివిధావస్థలు.
3. నుండి పురుష బీజములుపుట్టి, అందులో నొకటి 5 లో నున్న ఆడుపురుగుతో సంయోగము చెందు
- 4, 5. ఆడుపురుగుల వివిధావస్థలు.
6. సంయోగము జేందినతరువాతనేర్పడురూపము. దానిగర్భమునిండ చలిజ్వరపు పురుగులుద్భవించుచున్నవి.
7. గర్భవతియగు తల్లిపురుగు కడుపుపగిలి దానినుండి వేసవేలు పిల్లపురుగులు బయలుపడుచున్నవి.

రెండువిధములగు మార్పులు కలుగును. 8 లో చూపబడినది మొగపురుగుగను 9 లో చూపబడినది ఆడుదిగను పరిణమించును.

మొగదానియొక్క జీవస్థానము 10 లో చూప మొగ మలేరి బడిన ప్రకారము ముక్కలుముక్కలై 12 లో చూప యా పురుగు. బడిన ప్రకారము ఒక్కొక్క జీవస్థానముచుట్టు కొంత మూలపదార్థముచేరి తోకలుగానేర్పడును. ఈ తోకలు పరిపక్వమైనతరువాత ఊడిపోవును. ఈతోకలే పురుషబీజములు. అనగా ఒక్కొక్కటి ఒక్కొక్క ఆడు మలేరియా పురుగుతో చేరి 14 లో చూప బడిన ప్రకారము సంయోగమునొంది దానిని గర్భవతిగానేజేయును.

9 లో చూపబడిన ఆడుమలేరియా పురుగు ఆడ మలేరి మగమలేరియా పురుగువలె విభాగమునొందక 11, యా పురుగు. 13 లలో చూపినప్రకారము గుండ్రనై పెద్దదియగును. 14 లో నొక ఆడుపురుగు పురుషబీజముతో సంయోగమునొంది గర్భవతి యగుచున్నది. ఇట్లు గర్భవతి అయినతోడనే దానిగుండ్రని ఆకారము మారి కోసుగానగును. పిమ్మట దానిజీవస్థాన మనేకముక్కలుగా చీలి ఒక్కొక్క ముక్కచుట్టు కొంత మూలపదార్థమేర్పడి. దానినుండి లెక్కలే

నన్నిగ్రుడ్లు వర్పడును. పిమ్మట ఆడు మలేరియా పురుగు పైనుండుపొర పగిలి దానినుండి అనేకములయిన గ్రుడ్లు వెలువడును. 16, 17, 18 ల చూడుము. ఇవియే పిల్ల మలేరియా పురుగులై 1 లో చూపబడిన రక్తకణమున ప్రవేశించ బోవుచున్నవి.

ఒక్కదోమ 6 మొదలు 18 వరకు చూపబడిన మార్పు కాటునకు లన్నియు మలేరియాపురుగులు దోమయొక్క కడు వందలకొలది పులో నున్నప్పుడు జరుగుచున్నవి. ఈ మార్పు మలేరియా పురుగులు లన్నియు పూర్తియగుటకు 6 మొదలు 10 దిన నెత్తురులో ములుపట్టును. దోమ కడుపులోనుండి బయలువెడలిన పిల్ల మలేరియాపురుగు లన్నియు దోమయొక్క ఉమ్మితి త్తిలోనికివచ్చి యచ్చట చేరియుండును. ఒక్కొక్క దోమకాటునకు వందలకొలది పిల్ల మలేరియా పురుగులు మన నెత్తురులో కలియును. దోమ ఎంతమందిని ఒక రాత్రియందు కుట్టునో అంత మందియొక్క రక్తము మలేరియా పురుగుల నది ప్రవేశపెట్టును.

మానవులును దోమయే మలేరియా పురుగుకు పోషకులు.

పయిన వ్రాసిన దానిని బట్టి మలేరియాపురుగు, మానవునిచే కొంతవరకు పోషింపబడియు దోమచే కొంతవరకు పోషింపబడియు జీవించు

నని తెలియుచున్నది. ఈ రెండును కాని చోట
 ఇదియొక క్షణమైనను బ్రతుకదు. ఒక మానవుని
 నుండి మరియొక మానవునకు మలేరియా అందు
 కొనవలెనన్న దోమయొక్క సాయములేనిదే కా
 నేరదు.

మలేరియా పురుగులలోన నేక భేదములు గలవు. మలేరియా
 వాని నీ చిన్న గంధమునందు వర్ణించుటకు వీలు పురుగుల
 లేదు. అయినను వాని జాతిభేదములను గూర్చిన జాతిభేద
 కొన్ని ముఖ్యాంశములను చలిజ్వరభేదములను ప్రక
 రణములో వివరించెదను. ములు.

నాలుగవ ప్రకరణము

దోమ

వివిధజాతుల సాధారణముగా నిండ్లలో మనము చూచు దోమల దోమలు. లన్నియు వ్యాధులను జేరవేయునవికావు. ఈ విషయమున రెండుజాతుల దోమలుమాత్రము మనకు ముఖ్యమైనవి.

1. అనాఫలీసు దోమలు:—ఇవి మలేరియా జ్వరమును కలిగించు పురుగులు. ఒక మానవుని నుండి మరియొక మానవునికి జేరవేయునవి.

2. క్యాలెక్సు దోమలు:—ఇవి ఏనుగకాలు లేక మూదకాలు మొదలగు వ్యాధులను జేరవేయునవి.

3. స్టిగోమియా దోమలు:—ఈ రెండు జాతులును గాక ఆకారమునందు కొంచెమించుమించుగా క్యాలెక్సు దోమవలెనే యుండి చెవులప్రక్కను జేరి గెమ్మయ్యమని కూయుచు విసుకుజెందించెడు దోమ మరియొకటి కలదు. దీనికి స్టిగోమియా దోమయని పేరు. ఇది వ్యాధులను కలిగించుటలో సహకారి కాదు.

క్యూలెక్సు దోమ.

అనాఫలీసు దోమ.

14-వ పటము.

15-వ పటము.

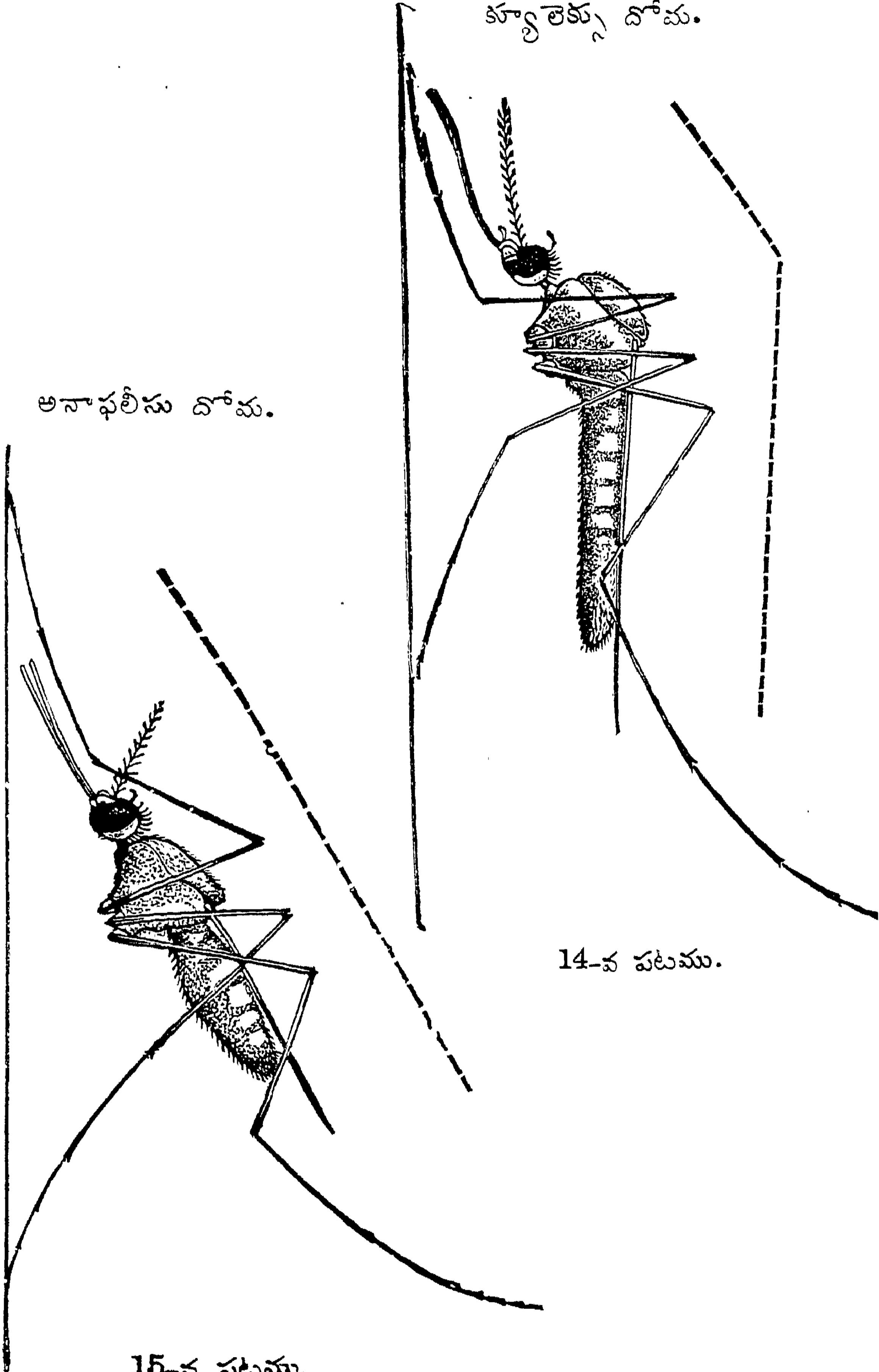

అనాఫలీసు కొంచెముశ్రద్ధతో పరీక్షించువానికి అనాఫలీసు క్యాలెక్యుడో మలను వేర్వేరు క్యాలెక్యుడో మలను తక్కిన దోమలనుండి విడ రుగ గుర్తించు దీయుటకుగాని, అనాఫలీసు దోమలను క్యాలెక్యు విధము.

దోమలను వేర్వేరుగ గుర్తించుటకు గాని కష్టము కాదు. అట్లు గుర్తించుటకు తోడ్పడుటకు గాను వానినిగూర్చి కొన్ని అంశములను క్రింద వివరించు చున్నాను.

క్యాలెక్యుడోమ గోడమీద వ్రాలియున్నప్పుడు గూనివానివలె కొంచెము వంగియుండును (14-వ పటము). అనాఫలీసుదోమ సిపాయివలె నిటాకుగా శరీరమును నిగిడించి యుండును. (15-వ పటము) క్యాలెక్యుడోమ గోడమీద పరుపుగా (సమాంతరముగా-Parallel) వ్రాలును. అనాఫలీసు దోమ ఏటవాలుగా వ్రాలును; అనగా దాని తల గోడకు సమీపముగను వెనుకభాగము గోడకు దూరము గను ఉండును.

అనాఫలీసు దోమలను, క్యాలెక్యుడోమలనుండి విడదీసిన తరువాత అనాఫలీసు దోమలలో ఆడ వెబ్బియో మగవెబ్బియో కనిపట్టవలెను. ఈ యాడదోమలే మన నెత్తురుత్రాగి మనకపకారము చేయునవి.

క్రింది 16-వ పటములో 1 అనుచోట జూపినట్లు ఆడ అనాథ ఆడవాని మూతిమీద రోమములంతగా నుండవు. మగవానికి కుచ్చువలె నుండు రోమము లుండును ;

క్రిందిపటములో 2 అనుచోట చూడుము.

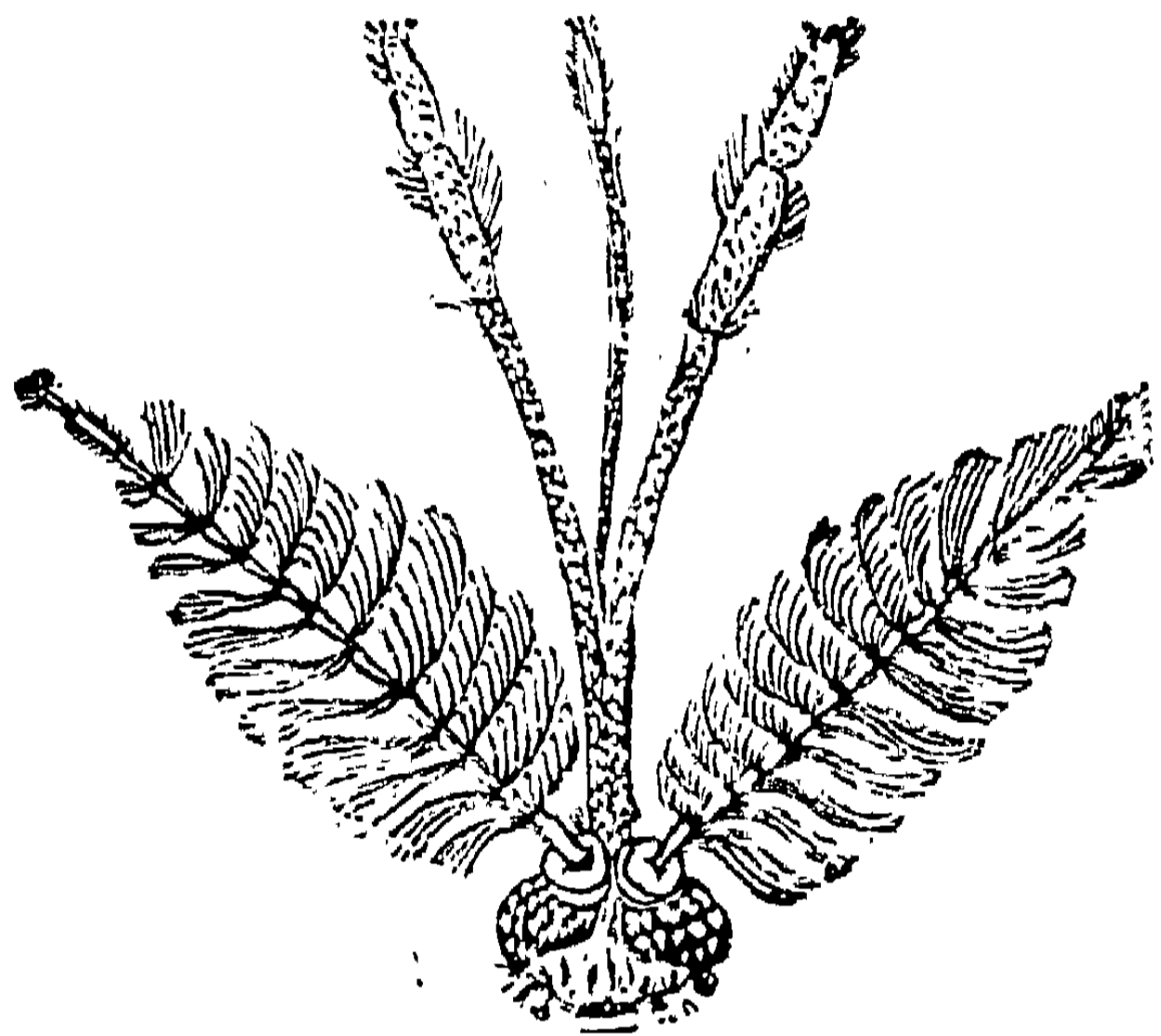
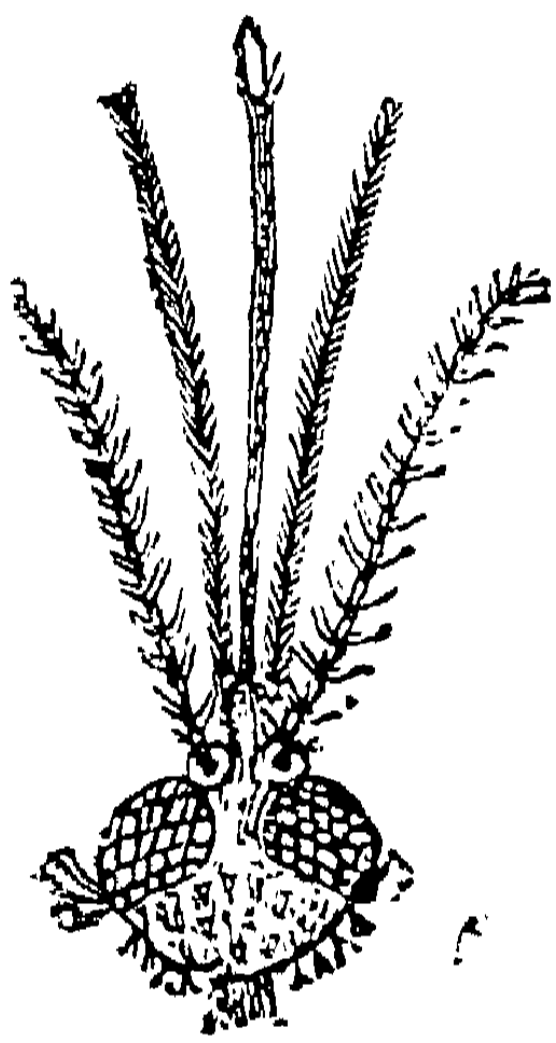

16-వ పటము

దోమలు పెద్దవై యుక్తవయస్సు వచ్చిన తరుదోమయొక్క వాతనే రెక్కలుగలిగి గాలిలో తిరుగును. ఇవి చిన్నతనములో చేపలవలె నీటిలో నివసించును. ఇవి గ్రుడ్లుగాపుట్టి, నీటిపురుగులుగా పెరిగి తుదకు రెక్కలుగల దోమలుగా పరిణమించును. ఈ రూప భేదములనుగూర్చి కొంతవర క్రింద వివరించెదము.

- 1. గ్రుడ్లు
- 2. నీటిపురుగు
- 3. కామాపురుగు
- 4. రెక్కలుగల పురుగు.

దోమ లెప్పుడును తమ గ్రుడ్లను నీటిమీదనే పెట్టును గాని ఇతరచోట్ల పెట్టవు. సాధారణ

దోమల ముగా అనాఫలీనుదోమలు నీటిపైని తేలుచుండు గ్రుడ్లు. నేదేని యొక ఆకు, పుల్ల మొదలగు తుక్కుమీద కూర్చుండి నీటిలోనికి తమగ్రుడ్లను విడుచును. ఇవి నీటిమీద పడిన వెంటనే విడిపోయి నీటిపైని నల్లని నలకలవలె తేలుచుండును.

క్యాలెక్సుదోమలు, ఈక్రింది 17-వ పటములో చూపబడినట్లు తమగ్రుడ్లను దొప్పవలెనుండు నొక

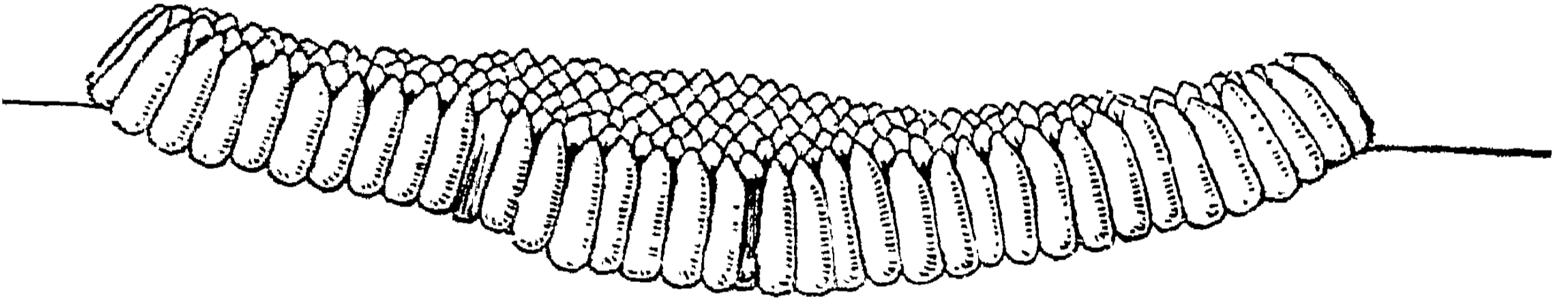

17-వ పటము

ముద్దగాపెట్టును. ఈదొప్పలో ననేక వందల గ్రుడ్లు ఒకదానిప్రక్క నొకటి యంటుకొని యుండును. ఇట్లు తేలునప్ప డీదొప్ప చూచుటకు కిరసనాయిల్ మసియుండ నీటిలో తేలుచున్నట్లుండును.

దోమలు-నీటి రెండుమూడు దినములలో ఈగ్రుడ్లుపెరిగి చిన్న పురుగులు. చిన్న పురుగులవలెనయి నీటియం దతివేగమున నీదుచు ఆతురతతో మురికిని తినుచు మునుగుచు తేలుచు మెలికలు తిరుగుచు పరుగులెత్తుచుండును.

18-వ పటములో 1 అనుచోట చూపబడినది అనాఫలీను దోమపిల్ల. ఇది నీటియొక్క పై భాగము నుండి కొంచెములోతున పరుపుగా పరుండి వెనుక ప్రక్క కీడుచుండును. ఈ దోమపిల్లల వీపుమీద

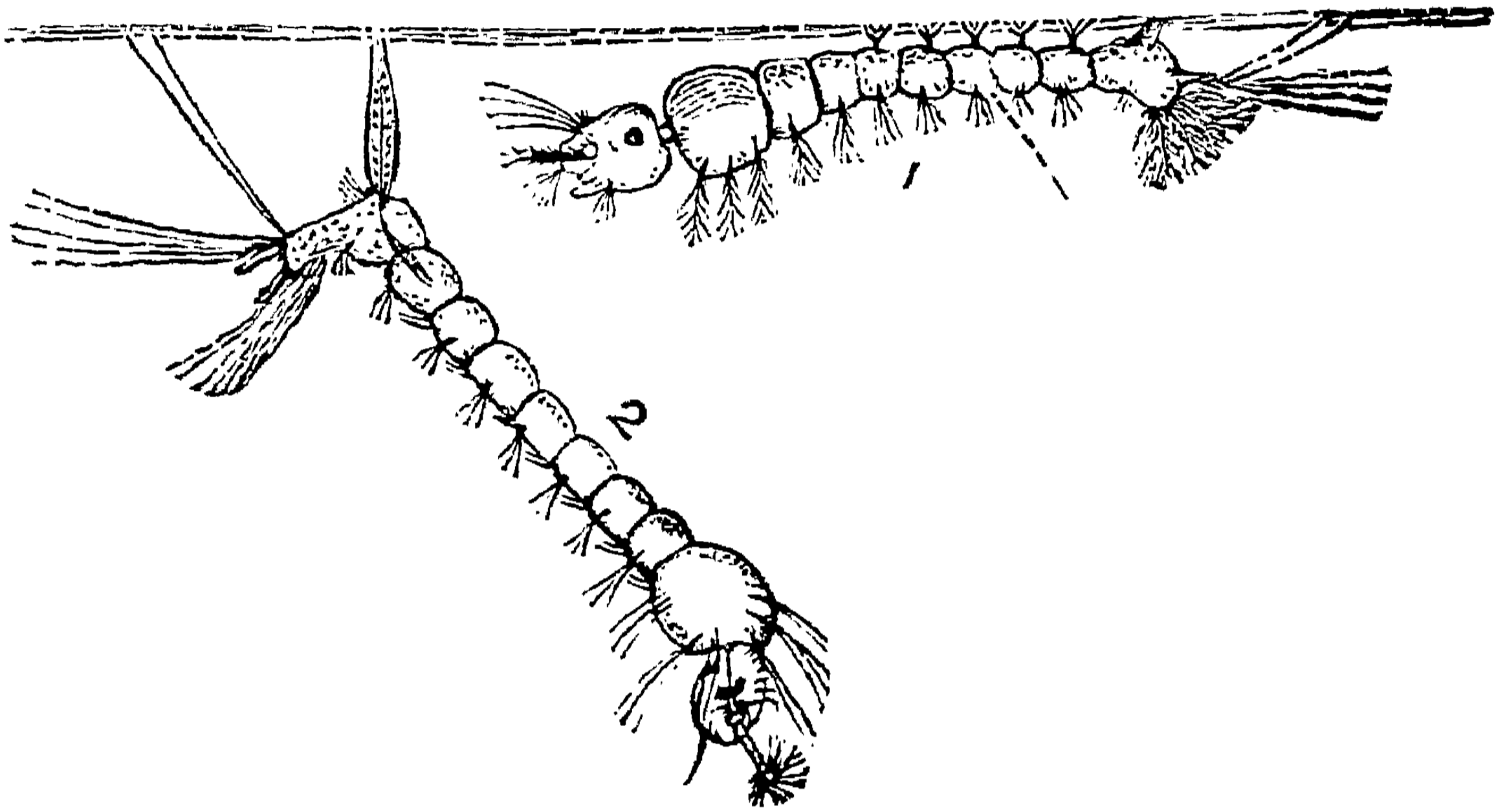

18-వ పటము

చిన్న చిన్న దొప్పలవలె నుండు అవయవములు గలవు. (1 టిలోపై తట్టిన చూడుము). ఈదొప్పలు నీటిపై నుండు గాలివైపునకు తెరచి యుండుటచే వీనిగుండ నీదోమపిల్లలు తమకు కావలసిన గాలిని నీటి యుపరితలముననుండి పీల్చుకొనుచుండును.

క్యూలెక్కుదోమపిల్లలు 18-వ పటములో 2 అను చోట చూపబడిన ప్రకారము నిలువున తలక్రిందుగా నీడుచుండును. ఇది క్షణక్షణమునకు నీటి పై భాగ

మునకు తేలుచు తమతోకలో నుండు నొకచిన్న గొట్టముగుండ గాలిని పీల్చుకొని తిరిగి మునుగు చుండును.

నీటి యుపరితలముననుండు గాలిని దోమపిల్లలు పీల్చుకొనలేక పోయినచో నవియెల్లను తక్షణమే చచ్చిపోవును.

దోమగూడు. ఇట్లు 6 లేక 7 దినములయినతరువాత నీ దోమ పిల్లలు కొక్కెమువలె ముడుచుకొని, రెండుమూడు దినములవరకు చురుకు తగ్గియుండును. ఇప్పు డీ పురుగుపై నొకగూటివలె నేర్పడి ఆ గుల్లలోపల నత్తవలె దోమపిల్ల రూపనిష్పత్తి జెందుచుండును. వీనితల పెద్దదిగను నల్లగను ఉండును. వీని తల యందు బూరాలవలెనుండు గొట్టములు రెండు గలవు. ఇవి ఈ గొట్టములద్వారా గాలిని పీల్చు కొనును. ఈ స్థితియందు అనాఫలీసు దోమలను, క్యూలెక్సు దోమలనుండి గుర్తించుట కష్టము. రెండు దినము లిట్లుండవీనికి రెక్కలుపెరిగి తమపై నుండు గూటి నకస్మాత్తుగా పగల్చుకొని బయటపడి గాలిలో నెగిరిపోవును.

రెక్కలుగల దోమలు. ఇట్లెగిరి పోయిన తరువాత నీ దోమ రెండు మూడుదినములలో గ్రుడ్లను పెట్టును. ఒకతరము

దోమనుండి మరియొకతరము దోమ పుట్టుటకు సాధారణముగా 10 లేక 12 దినములకంటె ఎక్కువ కాలము పట్టదు. అనగా ఒక్క తల్లి దోమనుండి మదలు వేలకొలది పిల్లలు రెండువారములలో తయారగును.

దోమలకు కండ్లు రెండును గలవుగాని యవి దూరపు వస్తువులను చూడలేవు. వాసనయును రుచియును మనకంటె మిక్కిలి సూక్ష్మముగ కనిపట్ట గలవు. దోమలు సాధారణముగా రాత్రులయందు మాత్రము సంచరించు జంతువులు. పగటి సమయమున చల్లని నిశ్శబ్ద మైనస్థలములలో నిద్రించును. ఇవి సూర్యాస్తమయము కాగానే మేయుటకును గ్రుడ్లు పెట్టుటకును బయలువెడలును. కాని మబ్బు దినములయందును, ఎండ చొరని అడవులలోను, చీకటి గదులలోను, ఇవి ఎల్లప్పుడును తిరుగుచుండును. స్టిగోమియా దోమ పగలు రాత్రి యనక సర్వదా మేత మేయుచుండును. వీని కింగ్గీ షులో పులిదోమలు (Tiger mosquitoes) అనిపేరు.

ఇదివరకెన్నడును దోమపిల్లలను చూడనివారలు దోమపిల్లలను తమ దొడ్డిలోకిపోయి ఎక్కడనైనను 10 లేక 15 పరీక్షించు విధము. దినములనాటి నిలువనీళ్లున్న యెడల కనిపట్టవలెను.

ఇందుకొరకు పారవేయబడిన ఓటికుండలలోను, కిర్పి నాయిలు డబ్బాలలోను, ఉపయోగములో లేని కుడితిగోలెములోను, నీటి తొట్లలోను, గోతులలోను, వెదకవలెను. వానిలో నిలవ నీళ్లుండిన యెడల ఆనీళ్లలో నతివేగముగ పరుగులాడుచున్న చిన్నచిన్న జంతువులు కనబడును. అవి అంగుళములో 16-వ వంతు మొదలు 4-వ వంతు వరకుండును. వీనినిపట్టి స్వచ్ఛమైన తెల్లని గాజుసీసాలోని నీళ్లలోవేసి పరీక్షించిన నవి నీటి యుపరితలమునకు వచ్చి తోకలోని గొట్టముతో గాలినిపీల్చుకొనుటయు వెంటనే మునుగుటయు చూడగలరు.

దోమపిల్లలను
పట్టుసాధన
ము.

ఇట్లు దోమపిల్లలను పట్టి వానిజాతులను తెలసికొనుట కొక సులభమైన సాధనము గలదు. 1½ అడుగు పొడుగుగల ఒక ఇనుప తీగను తీసికొని దానిని కడియమువలె వంచికట్టవలెను. ఈకడియముపై నొక తెల్లని పలుచని మల్లుబట్టను వలవలె పరచి కుట్టవలెను. ఈకడియమును మూడుగొలుసులతో తక్కిడ పల్లెమువలె వ్రేలాడ దీయవలెను. ఈగొలుసుల మూటియొక్క కొనలను ఒక చిన్న ఇనుప ఉంగరమునందు తగిలించి, ఆ ఉంగరమున కొకచేదత్రాడునుకట్టవలెను. ఒకనూతిలో దోమపిల్లలున్నవో లేవో తెలిసికొనుటకు ఈవలను మొల్లగ

నా నూతిలోనికి విడిచి, కొంచెము దూరమువరకు నీటిలో దీనిని ఈడ్చి, పిమ్మట పైకిలాగవలెను. అంతట నీరంతయు గుడ్డలోనుండి క్రిందికిపోయి దోమ పిల్లలు మాత్రమందులో చిక్కుకొనును. వీని నొక సీసాలోవేసి పెంచి వాని జాతిభేదములను గుణములను తెలిసికొన నగును.

1. దోమలు అమితముగనున్న చోట్ల ఎక్కడేవిధ అనాఫలీసు మైన నిలువ నీరున్నను ఆనీటిలోనెల్ల దోమపిల్లలు దోమలయుప కనబడినను అనాఫలీసు దోమలు సాధారణముగా జాతులు; వాని నివాస సమయమునకు ఏనీడుకనబడిన ఆనీటిలో తన పిల్లల స్థానములు. నుపెట్టక యేస్థలమునందు పిల్లలను పెట్టిన మిక్కిలి అనుకూలమో అనువిషయము బాగుగ నాలోచించుననియు, ఒక్కొక్క ఉపజాతి అనాఫలీసు దోమలు ఒక్కొక్కమాదిరి స్థలములను తమపిల్లలను పెట్టుటకు ఏర్పాటు చేసికొనుననియు తోచుచున్నది. ఇందు ముఖ్యముగ మూడుఉపజాతులను మనముగమనించవలసి యున్నది. అందొక ఉపజాతి అనాఫలీసు దోమలు ఊరికి దూరముగనుండి నాచు మొదలగు ఆకలమును పెరుగుచుండు నీటియందు మాత్రము తనపిల్లలను పెట్టును. ఈ జాతిదోమలు సాధారణముగా ఇండ్లలోనికిరావు.

2. మఱియొక ఉపజాతి అనాఫలీసు దోమలు ప్రవాహముగల నీటిలో తమపిల్లలను పెట్టును. ఇట్టి వానికి సాధారణముగా పొలములలోని పంట కాలువ లాధారములు.

3. మఱియొక ఉపజాతి అనాఫలీసు దోమలు ఇండ్ల సమీపములనుండు లోతులేని బురదగుంటలలో తమపిల్లలను పెట్టును. సాధారణముగా ఈ జాతిదోమలు మన దేశములో మిక్కిలి యధికముగ ప్రబలియున్నవి. వర్షకాలము రాగానే యూరి బయట గోతులలో జేరు నిలవ నీటిలో నీ దోమపిల్లలమితముగ నుండును. ఇండ్లలో తరుచుగ జొరబడు అనాఫలీసు దోమలు ఈజాతిలోనివే. అనాఫలీసు దోమలయందలి యుపజాతుల నివాసస్థానములు, వాని ఆహారపదార్థములు, వానినడవడికలు మొదలగువిషయము లింక ననేకములు నిశ్చయముగా మనకు తెలియవు. అయినను అనాఫలీసు దోమలనుగూర్చి ఈ క్రింది విషయములను చక్కగ గమనించుట మంచిది.

అనాఫలీసు దోమల నడవడికల సంక్రమాము. i. అనాఫలీసు దోమలు ముఖ్యముగ రాత్రులయందే సంచరించును. పగటియం దివిచీకటి గదులలోగాని, చీకటి గల తలుపు మూలలలోగాని,

వ్రేలాడవేసిన బట్టల చాటునగాని, దాగికొని యుండును.

ii. ఆడ అనాఫలీసు దోమలు నెత్తురు మాత్రము త్రాగి బ్రతుకును.

iii. అనాఫలీసు దోమ లధికముగ వృద్ధి జెందు కాలము ఆయా దేశములయందలి వర్ష ఋతువును బట్టియు ఆయా యుపజాతియొక్క నివాసస్థానము లను బట్టియు మారుచుండును.

iv. అనాఫలీసు దోమలు చాల దూరము పరుగెత్తవు.

v. కొన్నిచోట్ల అనాఫలీసు దోమలు చలికాలము రాగానే ఎక్కడ వేడిగ నుండునో ఆ దేశమునకు పోయి తిరిగి తగినకాలము వచ్చినప్పుడు తమ నివాసస్థానమునకు వచ్చును. దోమలు చలికాలము రాగానే యొక్కటియు కనబడక పోవుటకును, తిరిగి వేసవికాలములో వేసవేలు ఉత్పత్తియగుటకును కారణము లూహింపనగును.

vi. కొన్ని దోమలు వానివృద్ధికితగని స్థితిగతులు వచ్చినప్పుడు, తాము దాగియుండుటకు తగియుండు నేల కొట్లు మొదలగు చీకటి గదులలోనికిపోయి

అక్కడ ననేక మాసముల వరకు ఆహారముకూడ నక్కర లేకుండ నిద్రను జెందును. తమ వృద్ధికి తగిన సమయము వచ్చినప్పుడే దోమలు తమ నిద్ర నుండిలేచి బయటికివచ్చి పిల్లలను పెట్టి తమజాతిని ఒకసంవత్సరమునుండి మరియొక సంవత్సరమునకు వ్యాపింపజేయును. కొన్ని దోమపిల్లలుకూడ వాని పెంపునకు తగినకాలము సమకూరని యెడల ననేక మాసములవరకు నిట్టి నిద్రావస్థనుజెంది తగిన తరుణము వచ్చినప్పుడే పెద్దదోమలుగా పరిణమించును.

క్యాలెక్సు
దోమపిల్లల
నివాస
స్థానములు.

క్యాలెక్సుదోమ పిల్లలు మురికినీటిలో మిక్కిలి వేగముగ వృద్ధిజెందును. ఉపయోగములో లేని పాడునూతులును, రోడ్ల ప్రక్కలనుండు గోతులును, మురుగుకాలువలును, దీనిపిల్లలకు ప్రియమైన నివాసస్థానములు. మానవుల అశుద్ధసంబంధమైన కల్మషముగల నీటిలో నీజాతిదోమపిల్లలు మిక్కిలి వృద్ధి పొందును. ఓటికుండలు, పగిలిపోయిన సీసాలు, వీపాలు, మొదలగు వానిలోని నిలుకడ నీటియందును ఈజాతిదోమ పిల్లలను పెట్టును.

స్టిగోమియా
దోమపిల్లల
నివాస
స్థానము.

స్టిగోమియా దోమపిల్లలు ఇంటిచుట్టు నుండు నిలువ నీటితోట్లలో సామాన్యముగా సంవత్సరము పొడుగునను ఉండును. నల్లలెక్కకుండ మంచము

కోళ్లక్రింద పెట్టుకొను నీటిపల్లెములలోను, చీమలు రాకుండ బెల్లము, నెయ్యి మొదలగు పదార్థముల నుంచుకొను పల్లెములలోను పోయునీటిని 10లేక15 దినములవరకు మార్చుకుండ పెట్టిపెట్టినయెడల నట్టి నీటియందును, తరుచుగ నీదోమపిల్లలు కనబడును. ఇవి నూతులలోను, పగిలిపోయిన బుడ్డలోని నీళ్ళలోను, కుండపెంకులలోను, చెట్లతొర్రలలోని నిలవ నీళ్లలోనుకూడ కనబడును.

పెద్దపెరిగిన తరువాత దోమలను అనేకములగు పక్షులు, చేపలు, పురుగులు, గబ్బిలములు, మొదలగు జంతువులు తిని నశింపుజేయును. సరిగాదొరకి నప్పుడు చీమలుకూడ దోమలను పట్టితినును. పెద్ద దోమలకంటె ననేక రెట్లు వీనిపిల్లలు సృష్టిలో నాశనము జెందుచున్నవి. కొన్నిజాతుల దోమపిల్లలే మరికొన్ని జాతులదోమపిల్లలనుతినివేయును. కొన్ని నీటిపురుగులు ఈదోమపిల్లలను దొరకి నప్పుడెల్లను విడువక మ్రింగివేయును. పరిగెలు మొదలగు కొన్ని చేపలు మిక్కిలి చమత్కారముగ నీదోమపిల్లలకై కాచియుండి వానినిపట్టి నశింపుజేయును. ఈచేపలు సామాన్యముగా అన్నిచోట్లనుదొరకును. తగినన్ని చేపలుండి, దోమపిల్లలు దాగుకొనుట కనుకూల

దోమలయొక్కవైసర్గిక విరోధులు.

పడు తుక్కులేనప్పుడే నీటియందై నను దోమపిల్లలు
వృద్ధిపొందకుండ చేయవచ్చును. అయినను, మురిగి
పోయిన నీటిలో వానికి చాలినంత ప్రాణవాయువు
లేకపోవుటచేత చేపలుబ్రతుకజాలవను విషయమును
గమనింపవలెను.

గాలికూడ నీటి యుపరితలమునకు చొరకుండు
నట్లు నీటిమీద నాచుమిక్కిలి దట్టముగ అల్లుకొని
యున్నయెడల అట్టి నీటిలో దోమపిల్లలు పెరుగ
నేరవు. ఒకటి రెండుదినములు పెరిగినను తరువాత
గాలిలేక యవి యుక్కిరి బిక్కిరి అయిచచ్చును.

దోమలనశం ఉప్పు, సున్నము, మైలతుత్తము, అన్న భేది మొద
పుజేయుఇతర లగు పదార్థములను నీళ్ళలో కలిపి నప్పుడా నీరు
సాధనములు. దోమపిల్లలను నాశనముచేయును. కాని అవిసామా
న్యముగా నన్నిచోట్ల నుపయోగించుటకు చాల
హెచ్చుగ వెలయగును. అందుచేత నవి యంతగా
ఉపయోగకరములు కావు. కిర్సనాయిలును నీటి
మీద వేసినతోడనే యది మిక్కిలి పలుచనిపొరగా
నీటిమీద ప్రాకిపోవును. ఇట్లు నీటియుపరితలము
నంతను ఆక్రమించిన ఈకిర్సనాయిల్ పొరగుండ
గాలిచొరదు. అందుచే నీటిలోని దోమపిల్లలన్నియు
పీల్చుటకు గాలిలేక చచ్చిపోవును. అయినను గాలి

వేగముగవీచుచున్నయెడల కిరసనాయిలుఅంతయు
 ఒకవైపునకు కొట్టుకొని పోవుటచే దోమపిల్లలు
 తప్పించుకొని పోవచ్చును. కిరసనాయిలులోకార్పా
 లికు ఆసిడ్ మొదలగు కొన్నిమందులు చేర్చిన
 యెడల ఈ దోమపిల్లలు ఇంకను సులభముగ
 చచ్చును.

ఐ ద వ ప్ర క రణ ము

చలిజ్వర భేదములు

చలిజ్వర భేదములు నాలుగు. చలిజ్వరములందు ముఖ్యమైన భేదములు నాలుగు కలవు.

ద్వితీయక జ్వరములు. 1. రెండవపటములో చూపబడిన ప్రకారము 24 గంటల కొకసారి యనగా దిన దినము వచ్చునదియొక జాతి జ్వరము. దీనికి ద్వితీయక జ్వరమనిపేరు.

సామాన్య తృతీయక జ్వరములు. 2. మూడవ పటములో చూపబడిన ప్రకారము 48 గంటల కొకసారి యనగా జ్వరము వచ్చిన దినము మొదలు మూడవనాడు వచ్చునవి కొన్ని జ్వరములుగలవు. వీనికి తృతీయక జ్వరములనిపేరు. ఈతృతీయక జ్వరములలో కొన్ని చికిత్సకు లొంగును. వీనికి సామాన్య తృతీయక జ్వరములనిపేరు.

విషతృతీయక జ్వరములు. 3. తృతీయక జ్వరములలో మరికొన్ని చికిత్సకు సాధారణముగా లొంగవు. వీనికి విషతృతీయక జ్వరములని పేరు.

4. మరికొన్ని జ్వరములు నాలవ పటములో చతుర్థక జ్వర
 చూపిన ప్రకారము 72 గంటల కొకసారి అనగా ^{ములు.}
 జ్వరము కలిగిన దినము. మొదలు నాలుగవ నాడు
 మరల వ్యాపించును. వీనికి చతుర్థక జ్వరము అని
 పేరు.

పైని ఉదాహరించిన నాలుగు జాతుల మలే మలేరియా
 రియా జ్వరములకును నాలుగు జాతుల మలేరియా పురుగుల
 పురుగులు గలవు. ఒక జాతి పురుగువలన ఆజాతి నాలుగు.
 జ్వరమే వచ్చునుగాని వేరొక జాతిజ్వరము రాదు.
 ద్వితీయకజ్వరపు పురుగులవలన దినదినము వచ్చెడి
 జ్వరము వచ్చునుగాని దినమువిడిచి దినమువచ్చు
 జ్వరమురాదు. ఇట్లే సామాన్య మలేరియా జ్వరపు
 పురుగు వలన విష మలేరియాజ్వరము రాదు. విష
 జ్వరపు పురుగులవలన సామాన్య జ్వరము రాదు.

అయినను ద్వితీయక జ్వరమును గలిగించు పురు ఒకదినమున
 గులు కొన్ని యొక నా డేదోయొక సమయము నే రెండుసా
 నందును, మరికొన్ని ఆదినముననే మరియొక సమ యొక జ్వరమువ
 యమునందును రోగియొక్క రక్తములో ప్రవేశిం
 చినయెడల మొదట ప్రవేశించిన జ్వరపు పురుగు
 లవలన గలిగిన జ్వరము, దినమునకు ఒకసారివచ్చు
 ను. ఈపురుగులవలన కలిగిన జ్వరమువచ్చిదిగిపో

యినతరువాత ఆదినముననే మరికొంతసేపటికి రెండవసారి రక్తములో ప్రవేశించిన జ్వరపు పురుగుల సంబంధమైన జ్వరము దాని సమయమునకు లెక్క ప్రకారము 24 గంటలకు రావచ్చును. అట్టిరోగులకు ఒకదినమున రెండుసార్లు జ్వరమువచ్చును.

తృతీయక
జ్వరపు పురుగులవలన దినము జ్వరము వచ్చుట.
లేదా 48 గంటల కొకసారి వృద్ధిబొందు జాతి లోని జ్వరపు పురుగులు కొన్నియొకనాడును, మరి కొన్ని మరుసటిదినమునను రోగియొక్క రక్తములో ప్రవేశించినయెడల, మొదటిదినమున ప్రవేశించిన పురుగుల సంబంధమైనజ్వరముఒకనాడును, రెండవ దినమున ప్రవేశించిన పురుగులసంబంధమైనజ్వరము ఆదినమునకు మరుసటిదినమునను వచ్చును. అందు చేత 48 గంటల కొకసారి జ్వరమును కలుగజేయు పురుగు రక్తములో నున్నప్పుడు కూడ నొకానొకప్పుడు, జ్వరము 24 గంటల కొకసారి రావచ్చును. 5-వ పటములో చూపబడినది ఈజాతి జ్వరమే. మందు ఇచ్చుటవలన ఒకజట్టుపురుగులు చచ్చినవి. అందుచేతనే 5, 7 తేదీలను జ్వరము రాలేదు. ఆ మందు రెండవజట్టు పురుగులనేమియు చేయలేదు. కాబట్టి ఆజట్టుపురుగులవలన గలిగిన జ్వరము దాని నియమితకాలమునకు అనగా దినమువిడిచి దినము వచ్చుచున్నది.

ఇట్లే రెండుజాతుల మలేరియాపురుగులు ఒకటే రెండుమాడు దినమున రక్తములో ప్రవేశించి రెండుజాతుల జ్వరములు ఏకకాలములను ఒకటే సమయమున గలుగజేయవచ్చును. అయితే లేదా చలిజ్వరపు పురుగులును ఇతర జ్వరములను కలుగజేయు సూక్ష్మజీవులును ఒకటే సమయమున రక్తములో ప్రవేశించినయెడల ఆ రెండుజ్వరములును ద్వంద్వముగా ఒకటేసారి రోగిని బాధింపవచ్చును. ఇట్టిజ్వరముల స్వరూపములను కనిపెట్టుట సామాన్య వైద్యులకు కష్టసాధ్యము.

రోగియొక్క రక్తమును సూక్ష్మదర్శినితో పరీక్షించి మలేరియా పురుగులను వేర్వేరుగ పోల్చదగినవారికిమాత్ర మట్టిజ్వరభేదములు సులభముగ తెలియును. ఇట్లు పోల్చుటకు వేర్వేరు జాతుల మలేరియా పురుగుల ఆకారములను వాని నడవడు లను తెలిసికొనుట యవసరము. అవియన్నియు సామాన్యజ్వరపుపురుగుల యొక్కయు విషజ్వరపుపురుగులయొక్కయు ఆకార భేదములు. నీచిన్న పుస్తకమునందు వ్రాయుటకు వీలులేదు. సామాన్య తృతీయక జ్వరపుపురుగుల యొక్కయు, విషతృతీయక జ్వరపుపురుగుల యొక్కయు, వివిధ దశలయందలిఆకారములను క్రింది 19-వ పటములో కొంతవరకు చూపియున్నాము. సంయోగసహిత సంతానవృద్ధి కేర్పడినరూపములు (8. చూడుము)

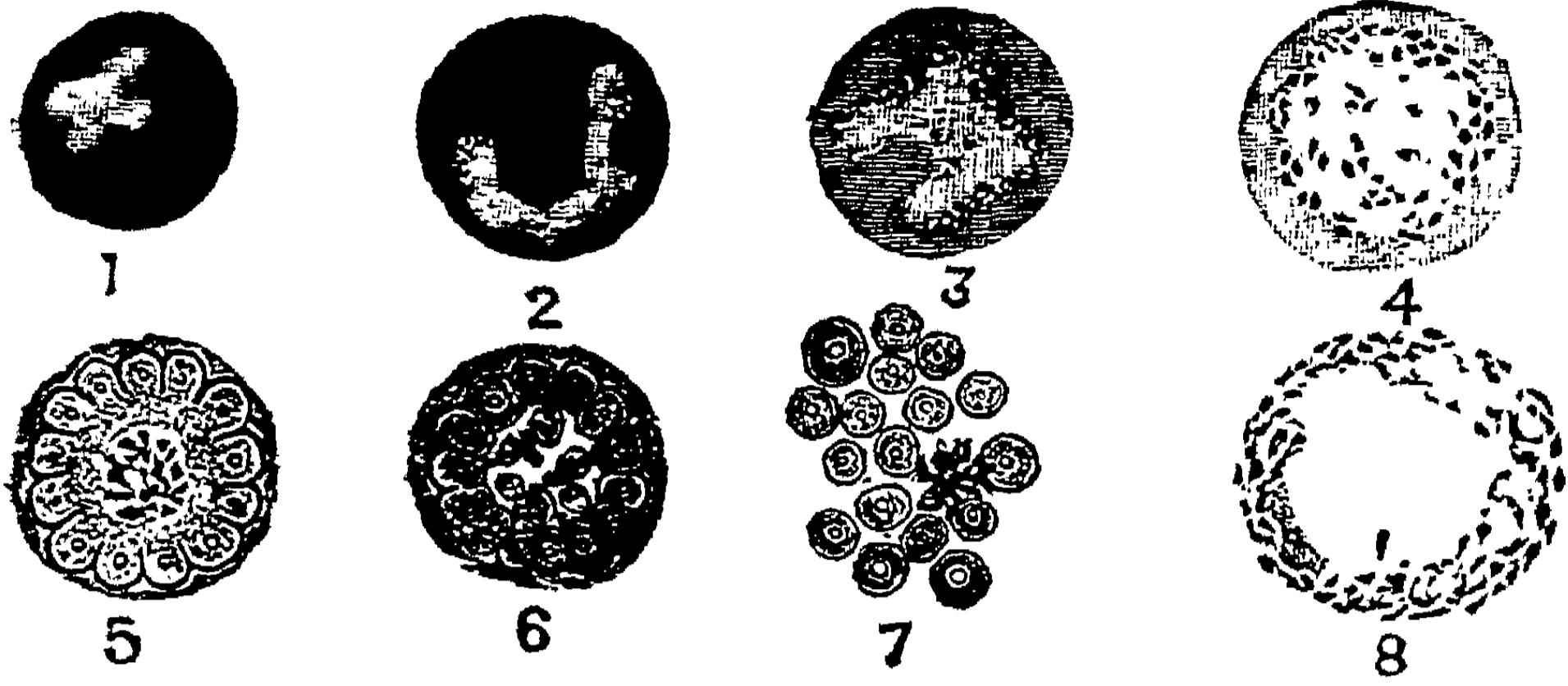

సామాన్య తృతీయక జ్వరపుపురుగుల వివిధదశలు.

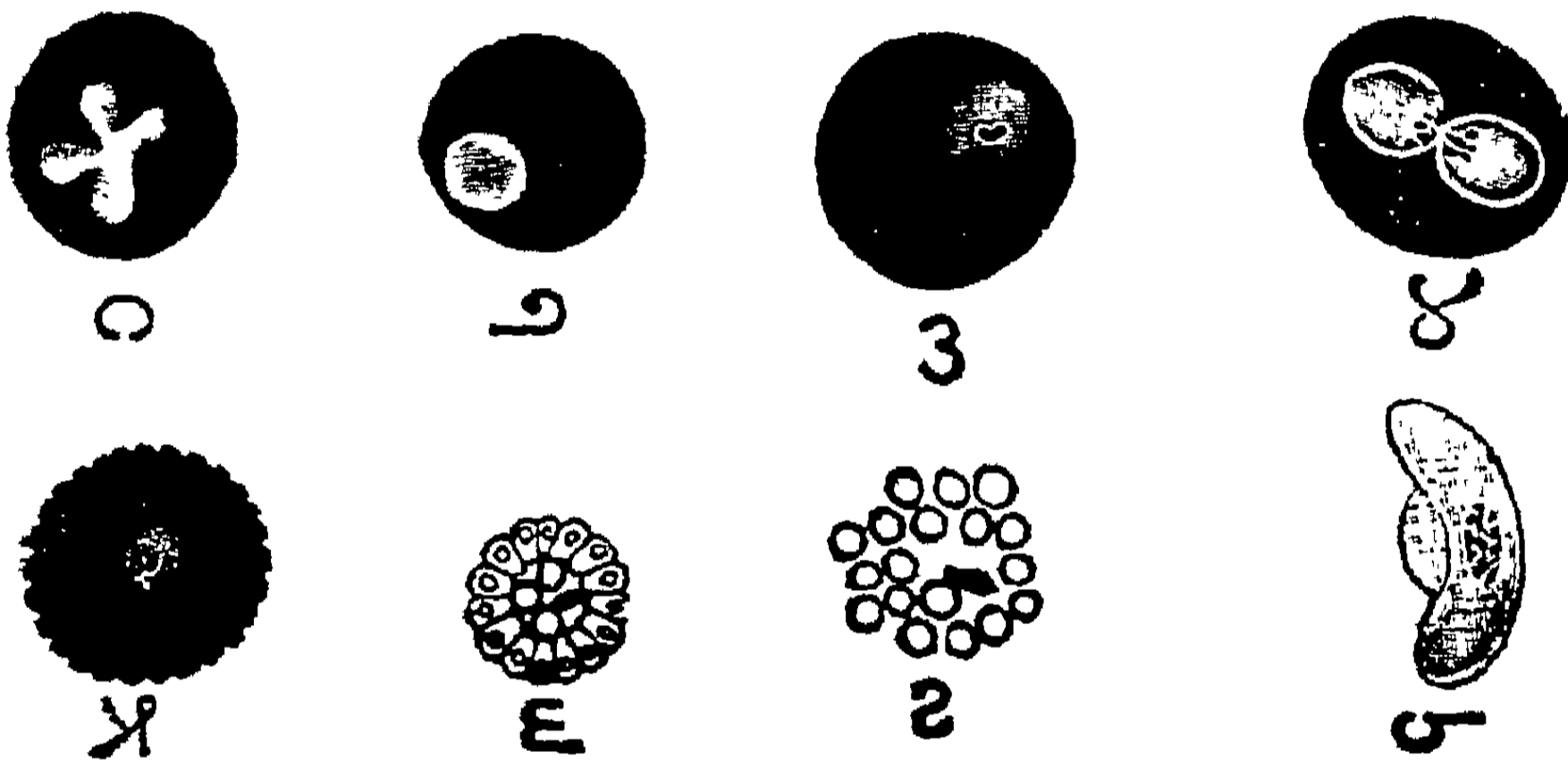

విషతృతీయక జ్వరపుపురుగుల వివిధదశలు.

19-వ పటము.

సామాన్య జ్వరములలో గుండ్రముగ నుండుటయు, విషజ్వరములలో అర్ధచంద్రాకారముగ నుండుటయు గుర్తింపనగును.

విషమలేరియా జ్వరపుపురుగులవలన దినదినము వచ్చుచుండినజ్వరముయొక్క స్వరూపమును తెలుపు పటము 15-వ పుటలోనున్నది చూడుడు. ఆరోగికి దఘాదఘాలుగా రెండుమాసములవరకు క్రమము

లేకుండ జ్వరము వచ్చుచుండెను. ఆరోగియొక్క
రక్తమునందు విషమలేరియా పురుగు లప్పుడప్పుడు
కనబడుచుండెను. ఇట్టి జ్వరములను మొదటి
నుండియు కనిపట్టిన వైద్యుడు చికిత్సచేసిన గాని
కుదురుట కష్టము.

ఆ ర వ ప్ర క ర ణ ము

చలిజ్వర లక్షణములు

చలిజ్వర
లక్షణము
లనేకము
లన్నిజాతుల
జ్వరములకు
సామాన్య
ములు.

చలిజ్వరపు పురుగులలో నాలుగు ముఖ్య భేదములుగలవని 5-వప్రకరణములో చెప్పియున్నాము. వాని వలన గలుగు జ్వరలక్షణము లనేకములు. అన్ని చలిజ్వరములకు సామాన్యముగనే యున్నవి. కొన్ని లక్షణములు మాత్రము విషజాతి జ్వరములకు ప్రత్యేకముగ నున్నవి. కావున సామాన్య జ్వరములకు గల లక్షణములను ముందుగా వివరించి విషజ్వరములకు ప్రత్యేకముగనుండు లక్షణములను కొన్నిటిని తరువాత పేర్కొనుచున్నాము.

చలిజ్వరలక్షణములను శోధింపగా నా లక్షణములలో (1) జ్వరమునకు సూచనలు. (2) నిజమైన జ్వరము. (3) విరామకాలము అను మూడువిభాగములు కనబడుచున్నవి.

జ్వరమునకు
సూచనలు.

జ్వరము రాకపూర్వము కొన్నిదినములు ఏదో బద్ధకముగా నున్న దనిగాని, పనితోచుట లేదనిగాని, విచార కరముగా నున్న దనిగానిరోగిచెప్పును.

కాళ్ళచేతులు నడుమ లాగికొని పోవుట, గ్రుడ్లు పీకుట, ఎడమ డొక్కలో నొప్పిగా నుండుట, అన్న హితవు తగ్గిపోవుట, విరేచన బద్ధకము, మొదలగు నవి ఉండవచ్చును. కొంచెము చలి చలిగా గాని, కొంచెముజ్వరమువచ్చినట్లుగాగాని, యొకదినములో ఏదో ఒక సమయమందు తోచవచ్చును. ఒక్కొక్కప్పుడు ఈ చిహ్నములు దినము విడిచి దినమున ఉండవచ్చును. మలేరియా పురుగుయొక్క అంటు సోకిన రెండువారములలోగా ఈ జ్వరమెప్పుడు వచ్చినను రావచ్చును. ఈ జ్వరముయొక్క రాక, రక్తములో ప్రవేశించిన మలేరియా పురుగుల సంఖ్యను బట్టియు వాని శక్తిని బట్టియు, రోగియొక్క బలమును బట్టియు, మారుచుండును. ఈ సూచన లేవియు లేక యే నిజమైన జ్వరము అకస్మాత్తుగా రావచ్చును.

2. నిజమైన చలిజ్వరలక్షణములలో మూడు దశలుగలవు.

౧. శీతలదశ : ఇందు అదివరకున్న సూచనలు హెచ్చగును. రోగి పనిచేయలేక పోవును. తరుచు ఆవలించుచుండును. ఒడలు విరచుకొనును. తల నొప్పి హెచ్చగును. వెన్ను వెంబడిని, కాళ్ళచేతుల

నిజమైనజ్వర
లక్షణములు
శీతలదశ.

వెంబడిని చలియు, కుదుపును పుట్టును. ముఖము వాడిపోయి నల్లబడును. పిమ్మట అధికమైన వణకు ప్రారంభించును. పండ్లుకరచుకొనిపోవును. శ్వాస చలితోడ కూడినదై ఎగుడు దిగుడుగా వచ్చును. మాట సగమువచ్చును. నాడి నీరసించి వేగ మధిక మగును. ఇంటిలోనున్న దుప్పట్లు అన్నియు కప్పు కొనును. పాపము చలిమాత్రము తీరదు. ఒక్కొక్కప్పుడు వాంతులును విరేచనములును ఉండవచ్చును. కాళ్లుచేతులు అమితముగ లాగికొనిపోవును. చెవులలో ధ్వని బైలుదేరవచ్చును. దినమువిడిచి దినమువచ్చు సామాన్యజ్వరములో చలి కుదుపు తక్కిన జ్వరములకంటె హెచ్చుగానుండును. అరగంట మొదలు గంటవరకుగాని అంతకంటె హెచ్చుగాని చలియుండవచ్చును. పిల్లలకు, కుదుపు కనపడక పోవచ్చును. దీనికి బదులుగా బాలపాపచిహ్నము లనబడు ఈడ్పుగాని వాంతులుగాని రావచ్చును. చలిరాకముందే జ్వరము కొంచెము ప్రారంభించి కుదుపుతోపాటు 104 మొదలు 106 డిగ్రీల వరకు హెచ్చును. పిమ్మట ఈ చల్లి భగభగ మను మంటలుగా మారును.

ఉష్ణదశ.

2. ఉష్ణదశ : ఉష్ణదశలో మంటలు మొదట అప్పుడప్పుడువచ్చి తుదకు శరీరమంతయు ఒకటే

వేడిగా మారును. ముఖముకందును. కండ్లు ఎర్ర
 నగును. నోరు ఎండిపోవును. నాలుక గిడసపారును.
 శరీరము వేడిగాను పొడిగాను ఉండును. రోగి విసు.
 గుకొనుచు పొర్లుచుండును. దాహము హెచ్చును.
 కప్పినదుప్పట్లను ప్రక్కదుప్పట్లను తీసివేయుద
 మనును. బలమయిన జ్వరములో మతి భ్రమించును.
 పిచ్చిమాటలాడును. ఒక్కొక్కప్పుడు స్పృహతేలి
 యకపోవును. ఆకుపచ్చని పసరు వాంతి అగును.
 విరేచనములుకూడ ఉండవచ్చును. నాడిస్ఫుటముగ
 నుండును. పరుగెత్తుచుండును. కడుపులోని జ్వర
 గడ్డ పెద్దది అగును. ఎడమడొక్కలో నొక్కిన
 కొంచెము నొప్పి ఎత్తును. ఇప్పుడు జ్వరము 107
 వరకు హెచ్చిన హెచ్చవచ్చును. ఈ ఉష్ణదశ
 4 లేక 5 గంటలుండును.

స్వేదదశ : పిమ్మట చెమట ప్రారంభించును. స్వేదదశ
 సామాన్యముగా తలమీద ప్రారంభించి వేగమె
 ఒడలంతయు ప్రాకి మిక్కిలి అధికమై ప్రక్కబట్ట
 లను తడిపివేయును. పిమ్మట త్వరలో జ్వరము తగ్గి
 జ్వరలక్షణములన్నియు పోవును. నాడి మృదువై
 మందమై నోరుచెమ్మగిలి జ్వరమురాక పూర్వము
 ఉన్నప్పటికంటె సుఖముగా నున్నదనిరోగిచెప్పును.

సామాన్యముగా వెంటనే రోగి నిద్రపోవును. పిల్లలకు సామాన్యముగా చెమట పట్టక పోవచ్చును. విరామ కాలము. 3. విరామకాలము: జ్వరము దిగిపోయినతోడనే రోగి తన పనులు చేయుటకు దార్ధ్యము కలిగి యుండును. మొదటిసారి జ్వరము వచ్చినప్పటినుండి లెక్కచూచుకొనగా 24 లేక 48 లేక 72 గంటలకు తిరిగి మొదటిరోజున నుండినలక్షణములతో అనగా చలికుదుపు జ్వరము చెమ్మట వీనితోడ తిరిగివచ్చును. సామాన్యముగా మందు పుచ్చుకొననియెడల కొంతకాలమునకు నీరసమధికమై రోగి మృతినొందును. లేదా రెండుమూడు సంవత్సరములవరకు అప్పుడప్పుడు జ్వరమువచ్చుచుండును. రోగిని బలహీనునిగ జేయుచు కొంతకాలమునకు వానిని ఇతర రోగముల పాలుచేయవచ్చును. ఒకసారివచ్చిన చలిజ్వరము నిశ్శేషముగ కుదరని యెడల నొకానొకప్పుడు 5 లేక 6 సంవత్సరముల తరువాతకూడ బయటబడి తిరిగి రోగిని బాధింపవచ్చును. మిక్కిలి బలవంతులగు కొంతమందికి జ్వరము క్రమక్రమముగ దానంత టది తగ్గిపోవచ్చును.

విషజ్వర లక్షణములు. విషజ్వరములలో కూడ పైనిచెప్పిన లక్షణములే యుండవచ్చునుగాని సాధారణముగా చలియుండు

కాలము తగ్గిజ్వరముండుకాలము హెచ్చుగనుండును. సాధారణముగా విషజ్వరములందు ఉష్ణదశ 8, 12 గంటలవరకుగాని అంతకంటె హెచ్చుగాగానివ్యాపించును. ఒకానొకప్పుడు చలియే యుండదు. చెమటమాత్రము పట్టును. పిమ్మట రోగి కొంచెము సుఖముగా నిద్రపోవును. రెండుమూడుసార్లు జ్వరమువచ్చిన తర్వాత విరామకాలమనగా జ్వరము లేని కాలము తగ్గును. పిమ్మట విరామకాలములో గూడ జ్వరము పూర్తిగా విడువదు. ఒక్కొకప్పుడు మొదటి నుండియు జ్వరము పూర్తిగా విడువక నుండవచ్చును. అశ్రద్ధచేసిన యెడల ఇతర అవయవములలో రోగికి వ్యాధి ప్రారంభించి రోగము బలమగును.

జ్వరముయొక్క వివిధ దశలకును, మలేరియా పురుగుయొక్క వివిధ దశలకును గల సంబంధమును తెలిసికొనిన యెడల చికిత్సచేయునపుడు మిక్కిలి ఉపయోగకరముగ నుండును.

1. రోగియొక్క రక్తమును చలి ప్రారంభించునప్పుడు చలి ప్రారంభం పక పూర్వము కొంచెము నేపటికిముందు సూక్ష్మ మలేరియా పురుగు పిల్లలు దర్శనిలో పరీక్షచేసిన యెడల మలేరియా పురుగు ఉత్పత్తియగు లన్నియు విభాగము జెందనున్నట్లు తెలియగలదు. చుండును.

మలేరియా పురుగు పిల్లలయొక్క యుత్పత్తి
ఎప్పుడు ప్రారంభించునో అప్పుడు చలియు ప్రారం
భమగును.

జ్వరముతీవ్ర 2. జ్వరము తీవ్రముగా వచ్చినప్పటికి మలేరి
ముగా నున్న యాపురుగు పిల్లలలో ననేకములు తిరిగి క్రొత్త
ప్పడివి క్రొత్త యెర్రకణములలో ప్రవేశించి యుండును. కొన్ని
యెర్ర కణములలో ప్రవేశించు చుండును. కొన్ని
లలో ప్రవేశించు మాత్రము అప్పుడు ప్రవేశించు చుండును.
చును.

విరామకాల 3. చెమటపోసి జ్వరము తగ్గినప్పుడు జ్వరము
ములలోనివి పూర్ణముగా విడిచియున్న సమయము నందును,
యెర్రకణము అంతకు పూర్వమే యెర్రకణములలో ప్రవేశించిన
లను తినుచుండును. మలేరియా పురుగు లాయెర్రకణములను తినుచు
పెద్దవగుచుండును.

విషజ్వరములలో కొన్నిదినములవరకు వచ్చిన
తరువాత సంయోగసహిత సంతానవృద్ధి విధాన
ముచే మాత్రము పెంపొందునట్టియు, అర్థచంద్రా
కారము గలిగినట్టియు, ఆడుమలేరియా పురుగులు
కూడ రక్తమునందు కన్పట్టును. ద్విఖండన విధా
నముచే వృద్ధిబొందు మలేరియా పురుగులు రక్త
ములో నున్నప్పుడే జ్వరము పైకివచ్చును. ఇట్టి
అర్థచంద్రా కారముగల మలేరియా పురుగులు
మాత్రము రక్తములో నున్న యెడల జ్వరమురాదు.

ఒకానొకప్పుడు ద్విఖండన విధానముచే పెరుగు పురుగులు రక్తములోనున్నను, అవిమిక్కిలి తక్కువగా నున్నయెడల జ్వరము రాకపోవచ్చును. ఇట్లు కొన్నిదినములుగాని, నెలలుగాని, సంవత్సరములుగాని మలేరియా పురుగులు నెత్తురులో కొద్దిగా నున్నను జ్వరమురాక రోగికి వృద్ధత్వముచేతగాని, అధికాయాసముచేతగాని, శరీరదుర్బలత్వము గలిగినప్పుడు తిరిగి మలేరియా జ్వరము రావచ్చును. కొందర ఐరోపియనులకు హిందూ దేశమునుండి వారి స్వదేశమునకు పోయిన తరువాత రెండు మూడు సంవత్సరముల వరకు ఏవిధమైన మలేరియాజ్వరమును లేకపోయినను అకస్మాత్తుగా నట్టివారి కొకప్పుడు చలిజ్వరమువచ్చి వారి నెత్తురులో మలేరియా పురుగులు కన్పట్టుచున్నవి. అట్టివారి నెత్తురులో ఈ రెండు మూడు సంవత్సరములలోపల మలేరియా పురుగులు ప్రవేశించుటకు అవకాశములేదు. కావున వారి రక్తమునందలి మలేరియాపురుగులుహిందూ దేశములో వారునివసించియున్నప్పుడు ప్రవేశించి యుండవలెను. దీనిని బట్టి కొన్ని మలేరియా పురుగులు నెత్తురులో నున్నను జ్వరము రాకపోవచ్చునని రుజువు పడుచున్నది. కొంతమందికి లక్ష యెర్రకణముల కొక్కటికంటె

హెచ్చుగ మలేరియాపురుగు లున్నప్పుడు జ్వరము
 వచ్చునని కొందరునైద్యులు ఊహించియున్నారు.
 కాని కొందఱకు వంశపారంపర్యముగా నలవాటు
 అగుటచేత మలేరియాపురుగులు రక్తములో ప్రవే
 శించినను వారికి జ్వరమురాదు. ఇందుచేతనే కోయ
 వాండ్రు మొదలగు అడవిజాతులవారు చలిజ్వరము
 యొక్క వ్యాపకముగల ప్రదేశములో నున్నను
 వారల నీజ్వరము సామాన్యముగ బాధింపదు. అదే
 ప్రదేశమునకు క్రొత్తవార లెవరైన వచ్చినయెడల
 వారలకు తప్పక ఆజ్వర మంటుకొనును. ఇందు
 చేతనే చలిజ్వరముయొక్క వ్యాపకముచే ప్రసిద్ధి
 జేందిన కొన్నిచోట్ల కడుపులలో పెద్దపెద్ద జ్వరపు
 బిళ్ళలు పెరిగిన వారలున్నను వారిలో కొందఱకు
 జ్వరమురాదు. ఇది అలవాటుచేనని యెరుంగునది.

ఏ డ వ ప్ర క రణ ము

చలిజ్వర నిదానము

చలిజ్వర నిదానమనగా చలిజ్వరమును గుర్తించు విధము.

ఈ దేశములోని కొన్ని వైద్యశాలలలో వైద్యులు కొన్ని వైద్యులు దినదినమును వందలకొలది రోగులను చూడ వలసివచ్చును. అట్టి సమయములలో త్వరగా పనిముగించుకొనుటయే ముఖ్యమగుటచేత రోగికి సరియైన వైద్యము జరుగుచున్నదోలేదో విచారించుటకు వీలులేదు. ఒకవేళ నొకానొక వైద్యుడు శ్రద్ధచేసి వ్యాధులను గ్రహించిన తరువాతనే వైద్యము చేసెదనని ప్రతిజ్ఞబట్టి పనిచేసినను అట్టివానికి కావలసిన సూక్ష్మదర్శనులు మొదలగు సాధనసామగ్రియంతయును సామాన్యముగా వైద్యశాలలో నుండదు. అందుచేత తనవద్దకు రోగి వచ్చినతోడనే వైద్యుడు రోగికి అప్పటికప్పుడు ఏదో ఒక మందు ఈయవలసివచ్చును.

కొన్ని వైద్యులు వైద్యశాలలలో చూడవలసివచ్చును. అట్టి సమయములలో త్వరగా పనిముగించుకొనుటయే ముఖ్యమగుటచేత రోగికి సరియైన వైద్యము జరుగుచున్నదోలేదో విచారించుటకు వీలులేదు. ఒకవేళ నొకానొక వైద్యుడు శ్రద్ధచేసి వ్యాధులను గ్రహించిన తరువాతనే వైద్యము చేసెదనని ప్రతిజ్ఞబట్టి పనిచేసినను అట్టివానికి కావలసిన సూక్ష్మదర్శనులు మొదలగు సాధనసామగ్రియంతయును సామాన్యముగా వైద్యశాలలో నుండదు. అందుచేత తనవద్దకు రోగి వచ్చినతోడనే వైద్యుడు రోగికి అప్పటికప్పుడు ఏదో ఒక మందు ఈయవలసివచ్చును.

జ్వరముతో వైద్యమునకు వచ్చురోగికి వైద్యము చేయుటయందు రెండు పద్ధతులు గలవు. ఒకటి సరియైనపద్ధతి. రెండవదితప్పుపద్ధతి. ఈ దేశమునందలివైద్యులనేకులు సాధారణముగానీతప్పుపద్ధతినే అవలంబింతురు. రోగివైద్యమునకురాగానే వైద్యుడు రోగిని “నీకు ఏమి జ్వరము” అని అడుగును. రోగివెంటనే “చలిజ్వరము” అనిచెప్పును. వైద్యుడు తనపని తొందరలో తన అలవాటు ప్రకారము రోగి చెప్పిన రోగ నిదానమును బట్టి చలిజ్వరమునకు క్వయినా మందనిచెప్పి 3 లేక 6 మోతాదుల మందిచ్చి పంపును. అదృష్టవశమున రోగియొక్క రోగము నిజముగా చలిజ్వరమైన పక్షమున వానికి కుదురును. లేదా రోగి యామందును పుచ్చుకొని కుదురక వైద్యునివినగించునట్లు బాధించిన తరువాతనో, లేక రోగికి వ్యాధి యధికమై ప్రాణాపాయకరముగ ముదిరినతరువాతనో, వైద్యుడు మేలుకొని రోగిని సరిగా పరీక్షించును. ఒక్కొక్కవ్యాధి అప్పటికి అసాధ్యస్థితికి వచ్చియుండవచ్చును.

కావున బుద్ధిమంతుడగు వైద్యుడు జ్వరపురోగి వచ్చిన తోడనే యేదోయొక మందిచ్చి వేయక ఆజ్వర మేజాతిలోనిదో సరిగా తెలిసికొని వైద్యము

చేసిన మిక్కిలి మేలగును. ఇది సరియైన వైద్య అనేకవిధము
 పద్ధతి. రోగిజ్వరముతో వైద్యమునకు రాగానే జ్వర లగు జ్వరము
 ముకలిగించు వ్యాధులనన్నిటిని వైద్యుడు జ్ఞప్తికి
 తెచ్చుకొనవలెను. అట్టిజ్వరములలో ననేక జాతులు
 గలవు. కొన్ని జ్వరములు ఊపిరితిత్తులలోని వ్యాధి
 చేగలిగిన కఫజ్వరములు, కొన్ని జ్వరములు మూత్ర
 సంబంధమైన అవయవములలో సుఖవ్యాధిచేగాని,
 మరి యితర వ్యాధులచే గాని పుట్టిన తాపముచే
 గలుగు జ్వరములు. కొన్ని జ్వరములలోని
 మాంద్యము చేతగాని, ఏలుగుపాము, నులిపురుగు
 మొదలగు జంతువుల మూలమునగాని మల
 బద్ధకము వలన గాని గలుగు జ్వరములు; కొన్ని
 జలుబుచేతగాని, యెండ ఉడుకుచేతగాని గలుగు
 జ్వరములు; కొన్ని మశూచికము, ఆటలమ్మ
 పొంగు మొదలగు వానిచే గలుగు జ్వరములు;
 కొన్ని సన్నిపాత జ్వరములు; మరికొన్ని సూతికా
 జ్వరములు. లేక గాయములు మొదలగు వానియం
 దలి చీమువలన పుట్టిన వ్రణజ్వరములు. ఇట్లు
 తెక్కకు రాని అనేక జ్వరములు గలవు. ఇంకను
 మనకు కారణము సరిగా తెలియని కాల జ్వరము
 మొదలగు జ్వరము లెన్నియో గలవు. ఈ జ్వర
 ముల నన్నిటిని మనస్సునం దుంచుకొనక రోగి
 “చలిజ్వరము” అని చెప్పినతోడనే క్వయినా పంచి
 పెట్టుట తగదు. రోగి తనవద్దకు వచ్చినతోడనే

ఒక్కొక్క అవయవమును వరుసగా పరీక్ష చేసిన యెడల పైని చెప్పబడిన వ్యాధులలో నెదియొనను ఉన్నదో లేదో సాధారణముగా తెలియవచ్చును.

జ్వరపుగడ్డ పెరిగి ఉన్నదా? లేదా? జ్వరమే యున్నయెడల వానికడుపులో జ్వరపుగడ్డ పెరిగియున్నదో లేదో చూడవలెను. జ్వరపుగడ్డ స్పష్టముగా తెలియుచున్న యెడల సామాన్యముగా రోగియొక్క జ్వరము చలిజ్వరమే అయి యుండును. చెన్నపట్టణములో ప్రస్తుతము వ్యాపించియున్న కాలజ్వరమును వ్యాధియందును ఇంక మరొకొన్ని వ్యాధుల యందును కూడ జ్వరపుగడ్డ పెరుగును. అయిన ఆవ్యాధులు సామాన్యముగా నన్నిచోట్ల నుండవు.

తేనియెడలచలిజ్వరము గుర్తించుటెట్లు. ఒకవేళ రోగి చలిజ్వరము వచ్చిన మొదటి వారములోనే వైద్యమునకు వచ్చినయెడల వానికి సామాన్యముగా జ్వరపుగడ్డ పెరిగియుండదు. అట్టిచో జ్వరపుగడ్డ పెరిగియుండని వ్యాధులలో నీచలిజ్వరమును గుర్తింప వలెను. రోగి తన జ్వరము తప్పక చలితోకూడి వచ్చుననియు రెండుదినముల కొకసారిగాని మూడుదినముల కొకసారిగాని నియమిత కాలమునకువచ్చి కొంతకాలముండి చలిజ్వర లక్షణముల నన్నిటిని చూపిన దనియు చెప్పినప్పుడును, రోగి ఆలక్షణములను తెలివిగ గ్రహించి

చెప్పగలవాడని వైద్యునకు తోచినప్పుడును రోగి యొక్క వ్యాధి చలిజ్వరముని నిశ్చయముచేసి మందును ఈయవచ్చును.

దినదినము జ్వరమువచ్చు రోగులవిషయములో జ్వరపుగడ్డ పెరిగియుండని యెడల రోగనిదానము కష్టము. ఏఅవయవము నందును జ్వరమునకు కారణము కానరాని యెడల, మశూచికము ఆటలమ్మ మొదలగు వ్యాధులలో నేదైనను సోకి యుండునని అనుమానముగా నున్నయెడల, రెండుదినములు నిదానించి చూచిన నవి బయలుపడగలవు. ప్రారంభస్థితిలోని క్షయజాతి జ్వరముగాని, జలుబు లేక, ఉడుకు వీనివలన, పుట్టిన జ్వరముగాని, సన్నిపాత జ్వరముగాని, ప్రస్తుతము మనకు కారణము తెలియని ఇతర జ్వరములలో నేదైన గాని, రోగిని బాధించు చున్నప్పుడు వానినుండి చలిజ్వరమును గుర్తించుట కష్టము. అట్టి యెడల రోగియొక్క నెత్తురుచుక్క నొకదానిని తీసి వైద్యుడు తాను పరీక్షింపగలిగినయెడల సూక్ష్మదర్శినితో పరీక్షింపవలెను. లేదా చెన్నపట్టణమువద్ద అందుకొరకు ప్రత్యేకముగా సర్కారువారిచేనేర్పరుపబడియున్న కింగుఇన్స్టిట్యూటు (King Institute) అనుఆఫీసునకు ఒకచుక్క నెత్తురును అందు కొరకై యేర్పడియున్న గాజు పలకపై పరచి పంపవలెను. అక్కడరు. 5-0-0 లు ఫీజుతీసికొని వారానెత్తురును పరీ

నెత్తురును పరీక్షింపవలెను.

క్షీంచి మలేరియా పురుగులు నెత్తురులో నున్న యెడల చెప్పుదురు. లేదా యితరవ్యాధి ఏదియైన నున్నట్లు తమకుతోచినయెడల తమసలహానుపంపుదురు. కాని, చలిజ్వరమైన దానికిని, కాని దానికిని క్వయినాను ఇచ్చి కుదురలేదని తొందర పడుట ఎంత మాత్రమును సరికాదు. వ్యాధిని నిశ్చయముగ తెలిసికొనకముందే క్వయినాను పుచ్చుకొనిన రోగియొక్క నెత్తురును పరీక్షించి నప్పుడు ఆ నెత్తురు వలన నిజమైన వ్యాధి తెలియదు. జ్వర తీవ్రమునుబట్టి నిదానమును తెలిసికొనవలసి వచ్చినప్పుడు క్వయినాను మధ్యమధ్య ఇచ్చుచుండిన యెడల జ్వరనిదానము సరిగా తెలియదు. చలిజ్వరమునకే క్వయినా ఉపయోగ కరమైనది కాని యితర జ్వరములలో దానిప్రయోజనమంతగాలేదు. కావున చలిజ్వరము అవునా కాదా యని సందేహముగా నున్నప్పుడు మనము ముఖ్యముగా గమనింపవలసిన అంశము లేవియన:—

- సందేహము 1. రోగికి అన్నము పెట్టుటమాని పాలుగాని, గోధు
గా నున్నప్పు డు చేయవల
సిన చికిత్స. మజావగాని, పాలవలె పలుచగ నుండునటుల
నూకజావగాని కాచి ఇయ్యవలెను.
2. నాలుగుగంటల కొకసారి శరీరపువేడిమిని
జ్వరపు పుల్లతో కొలవ వలెను.

3. ఒక్కచుక్క నెత్తురును తగిన గాజుపలకపై రాచి పరీక్షకు పంపవలెను.
4. జ్వరము అధికముగా నున్నయెడల క్వయినా ఇయ్యక జ్వరము తగ్గించు ఇతరమందును దేని నైనను ఇయ్యవచ్చును.
5. సాఫీగావిరేచనమును చేయుమందును, చెమట పుట్టించుమందును, దేనినైనను ఇచ్చుటమంచిది.
6. చలిజ్వరము అవునో కాదో నిశ్చయించు కొనక పూర్వము క్వయినా మాత్రము ఇయ్య కూడదు.

ఇట్లు చికిత్సచేయుచు రోగిని కనిపట్టి చూచుచుండునెడల బహుశః ఒకటిరెండు దినములలో చలిజ్వర సంబంధమైన లక్షణము లన్నియు వైద్యుడు కనిపట్టవచ్చును. లేదా నెత్తురులో చలిజ్వరపు పురుగులు కనబడవచ్చును. చలితో ప్రారంభించుట, విడిచివిడిచి జ్వరమువచ్చుట, కొంత నియమితకాలమున కొకసారి జ్వరమువచ్చుట, జ్వరపుగడ్డ పెరుగుట, మొదలగు చలిజ్వర చిహ్నములుగాని, రక్తములో చలిజ్వరపుపురుగులుగాని యితరమైన నిదర్శనములుగాని, కనబడనియెడల నావ్యాధి చలిజ్వరము కాదని యూహించి యితర జ్వరములకు వైద్యము చేయుచు రోగిని క్రమమైన శోధనలో

నుంచవలెను. నెత్తురును కఫమును అప్పటప్పట,
సూక్ష్మదర్శినిలో పరీక్షించు చుండవలెను.

సన్నిపాత
జ్వరముక్షయ
జ్వరముమొద
లగునవి.

జ్వరము దినదినమునకు హెచ్చుచు 6-వ పట
ములో చూపబడినట్లు ఒక క్షణమైనను విడువక
రెండువారములవరకు నున్నయెడల నది బహుశః
సన్నిపాత జ్వరము. ఇదిరక్తమును పరీక్షించుటచే
తెలియగలదు. లేదా క్షయ జ్వరమో, రణజ్వర
మో, కాలజ్వరమో (Kala Azar) మరియెద్దియో
వైద్యుడు బుద్ధికుశలతచే కనుగొనవలెను.

ఎనిమిదవ ప్రకరణము

చికిత్స

జ్వరముతో కూడిన ఏ వ్యాధికై నను చక్కగ వైద్యము చేయవలెననిన యెడల ఆ జ్వరమునకు కారణ మెద్దియో నిశ్చయముగా తెలిసికొనుట మిక్కిలి ఆవశ్యకము. ఒక రోగియొక్క వ్యాధి చలి జ్వరమని నిశ్చయముగా తెలియక పూర్వము ఏమి వైద్యము చేయవలెనో 85-వ పుటలో చెప్పి యున్నాము. “చలిజ్వరపురోగి” అని నిశ్చయముగా తెలిసిన తోడనే వానికీక్రింది ప్రకారము వైద్యము చేయవలెను.

వైద్యము ప్రారంభించిన దినమున సామాన్యముగా నాలుగైదు విరేచనము లగునట్లు మందు ఇయ్యవలెను. పైత్యతిత్తిని శుభ్రపరచు నిమిత్తము రసభస్మము (Colomel) గాని రసముకలిసిన ఇతర మందు దేనినైనను గాని ఒకటి రెండు మాత్రల నిచ్చిన మేలగును. ఇందువలన జీర్ణకోశములు శుభ్రమైనతరువాత ఇయ్యబోవు మందులన్నియు చక్కగ జీర్ణమై రక్తములోనికి జేరును.

మొదట విరేచనములకు మందు ఇయ్యవలెను.

చలి జ్వరము
లకు క్వయి
నా సిద్ధాప
ధము.

పిమ్మట ద్రావకముగనో లేక మాత్రలుగనో
క్వయినాను ఇచ్చుటయే చలిజ్వరమునకు సిద్ధాప
ధము. కానదీనినుపయోగించుటలో నెంతమెలకువ
గానుండిన అంతత్వరలో జ్వరము కుదుర్చవచ్చును.

క్వయినాను
ఎప్పుడు ఎ
ట్లు ఇయ్యవ
లెను.

సాధ్యమైనప్పుడెల్లను ఏవేళయందు జ్వరము
ప్రారంభించునో తెలిసికొని జ్వరమువచ్చు సమయ
మునకుపూర్వము 4 గంటలకుముందుగా 10* గ్రెయి
నులు క్వయినాను ఇయ్యవలెను. పిమ్మట ఒక్కొక్క
మోతాదుకు 5 గ్రెయినులు చొప్పున దినముకు
నాలుగు మోతాదుల క్వయినాను 5 దినముల
వరకుఇయ్యవలెను. ఈఅయిదుదినములలోగా జ్వర
మునిలువనియెడల అది చలిజ్వరముకాదని సాధా
రణముగ చెప్పవచ్చును. మొదట జీర్ణకోశములను
శుభ్రపరచి పిమ్మట పైనచెప్పినప్రకారముక్వయినా
ఇచ్చుట వలన ప్రతి చలిజ్వరపు రోగికిని తప్పక
జ్వరము విడుచునని చెప్పవచ్చును. ఒకవేళ ఎవరి
కైనను కుదురనియెడల నారోగికి తగినన్ని మోతా
దులను తగిన సమయములలో నియ్యలేదనిగాని,
ఆ రోగియొక్క జ్వరము చలిజ్వరము కాదనిగాని
ఊహింప వచ్చును.

సరిగా క్వయినాను ఇచ్చిన తరువాత అనేక
రోగులకు 24 గంటలు మొదలు 72 గంటలులోగానే

* గ్రెయిను అనగా గురిగింజ యెత్తు.

జ్వరము నిలిచిపోవచ్చును. వారిరక్తములోని చలిజ్వరపు పురుగులు చాలభాగము అప్పటికి చచ్చిపోవును. అట్టివారిని వెంటనే తమపనిలోనికి పోనిచ్చినను, మందు మాత్రము 5 దినములవరకు, దినమునకు 20 గ్రెయినులు చొప్పునను, అటుపిమ్మట ఈక్రింద వివరించిన ప్రకారమును మిక్కిలి శ్రద్ధగ నిచ్చుచుండవలెను.

అయిదవ దినముమొదలు పూటకు 5 గ్రెయినులచొప్పున 3 పూటలను మూడు మోతాదులు ఇయ్యవలెను. ఇట్లు 5 దినములవరకు తీసికొనగా తిరిగి జ్వరము రానియెడల ఆదినము మొదలు ఒకనెలవరకు దినమునకు 5 గ్రెయినులు చొప్పున ప్రతిదినమును ఒకమోతాదు ఈయవలెను. ఈమధ్యలో ఏదినమున జ్వరము వచ్చినను ఆదినముననే జ్వరము ప్రారంభించినట్లు ఎంచి తిరిగి మొదట ఇచ్చినట్లే దినమునకు 20 గ్రెయినుల చొప్పున ఇచ్చుచు చికిత్సనంతను తిరిగి చేయవలెను.

తిరిగి తిరిగి వచ్చు చలిజ్వరములకు రెండు ఒకప్పుడు మూడు సంవత్సరముల వరకు ఒక్కొక్కప్పుడు రెండుమూడు క్వయినాను ఇయ్యవలసివచ్చును. జ్వరపుగడ్డపెరిగి సంవత్సరముల వరకు యున్నదను సందేహము తీరువరకును రోగి క్వయిన్ క్వయినాను పుచ్చుకొనుచుండ వలసినదే. ఇట్టి రోగులకు ఇయ్యవలెను. క్వయినాతో పాటుకొంచెము ఉల్లిపాషాణమును,

(Arsenic) లోహమును (Iron) వైద్యులు తగిన మోతాదులను తెలిసికొని ఉపయోగింపవచ్చును.

దినమునకు 20 గ్రెయినులు చొప్పున మొదటి నుండియు తీసికొనినరోగికి సామాన్యమునగా తిరిగి జ్వరమురాదు. ఒక్కొక్క మోతాదుకు 10 గ్రెయి నులు చొప్పున రెండు మోతాదులలో గాని, 5 గ్రెయినులు చొప్పున నాలుగు మోతాదులలో గాని ఈ ఇరువది గ్రెయినులను తీసికొనవచ్చును.

పదిసంవత్సరముల పిల్లలకు మోతాదు.

10 లేక 12 సంవత్సరముల బిడ్డలకు దినమునకు 15 గ్రెయినులతో ప్రారంభించి 5 దినములయినతరువాత దినమునకు 10 గ్రెయినులు చొప్పున ఇచ్చి, 10 దినములైన తరువాత ఒకమాసము వరకు దినమునకు 5 గ్రెయినుల చొప్పున నీయవచ్చును.

5 మొదలు 10 సం॥ రముల పిల్లలకు మోతాదు.

5 సంవత్సరములు మొదలు 10 సంవత్సరముల వరకు వయస్సుగల బిడ్డలకు మోతాదుకు 5 గ్రెయి నులు చొప్పున దినమునకు రెండు మోతాదులు ఈయవలెను.

5 సం॥ రముల లోపలి పిల్లలకు మోతాదు.

5 సంవత్సరముల లోపలి వయస్సుగల బిడ్డలకు వయస్సును బట్టి ఒక్కొక్క సంవత్సరము వయస్సు నకు ఒక్కొక్క గ్రెయిను మోతాదు చొప్పున దినమునకు రెండు మోతాదులు ఇచ్చుటయు క్తము. సామాన్యముగా జ్వరము హెచ్చుగ నున్నప్పుడు,

రెండుగ్రెయినులకంటె తక్కువ మోతాదులనిచ్చుట వలన పిన్నలకుకూడ అంతగా నుపయోగకరముగా నుండదని నాఅభిప్రాయము. పిన్నల విషయములో క్వయినా చేదుగనుండుట యొకగొప్ప అభ్యంతరముగానున్నప్పుడు “యూక్విసీను” అను చేదులేని మరియొక తరహా క్వయినాను చక్కెరతో కలిపి పొడిగా నీయవచ్చును. నీళ్ళలో కలిపిన యెడల అదికూడ చేదగును. అయినను ఇదిచేదుగల క్వయినాయంత గుణమునీయదు.

జ్వరము తగ్గినతరువాత చేయవలసిన వైద్యము లోనే సామాన్యముగా మనదేశములో మిక్కిలి అశ్రద్ధ చేయుచున్నారు. జ్వరము నాలుగుదినములు రాకపోయిన తోడనే ఆజ్వరము పోయిన దనుకొని ఔషధము తీసికొనుట మానుచున్నారు. ఇదిగాక క్వయినా అనిన మనదేశముప్రజలలో ననేకులకొక విధమైన ద్వేషముగలదు. దానియందు అనేకదుర్గుణములుగలవనిచెడువాడుకలుగలవు. అవియన్నియు నంతగా నిజమైనవికావు. క్వయినా తీసికొనినతరువాత కొందరికి తాత్కాలికముగా చెవుడు పట్టుటయు, ఒకానొకప్పుడు పసరుపెరిగి వాంతులు గలుగుటయు, గలదు. కాని వీనిరెంటిని అంతగారోగి గమనింపవలసిన పనిలేదు. మందుయొక్క మోతాదును తగ్గించిన వెంటనే చెవుడు పోవును. విరే

జ్వరముతగ్గిన తరువాత చేయవలసిన చికిత్స.

చనము సాఫీగా అగునట్లు మందు ముందుగా తీసి
కొని, అనుపానములను కొంచెముమార్చి ఇచ్చిన
యెడల క్వయినాయందలి వాంతిగలిగించు గుణము
నిలిచిపోవును.

క్వయినా క్వయినాయందుమనప్రజలకుండు ద్వేషమునకు
యందు మన మరి యెండుకారణములు గలవు. అందుముఖ్యమైన
ప్రజలకు గల దేమనగా మన దేశమందలి శాస్త్రజ్ఞానములేని
ద్వేషమునకు వైద్యులనేకులు, చలిజ్వరమునకు తాముకూడ క్వ
కారణములు. వైద్యులనేకులు, చలిజ్వరమునకు తాముకూడ క్వ
యినా ఇచ్చి కుదుర్చునెడల తమ కభిమానమని
యెంచి తాము క్వయినాను ఉపయోగించుటలేదని
డంబములు కొట్టుచు క్వయినాయొక్క చెడుగుణ
ములు గోరంతలు కొండంతలుగా వర్ణించు చుం
దురు.

కొందరు స్వ దేశవైద్యులు 'నేనుకూడ క్వయినాయిచ్చి ఒక దినములో
జ్వరములను నిలుపగలను. కానిదానిదుర్గుణములకు
జడిసి నేను ఎన్నడును దానిని ఉపయోగించను'
అని కొందరు, 'క్వయినా ఇచ్చినయెడల జ్వరము
లోపలనే అణగిపోయి శరీరమునకు కీడుకలుగజేయు
నని మరికొందరును, ఈవైద్యులు చెప్పుచుందురు.
మలేరియాపురుగులను క్వయినాఎంతశీఘ్రముగనా
శనముచేయునో తెలిసికొనినవార లెన్నడును అట్లు
చెప్పరు. వీరిలో ననేకులు దానివాసన మారునట్లు
కొంచెముకస్తూరినో, పిప్పరమెంటునో, హారతికర్పూ

ఏమందు త్వ
రలో వ్యాధి
నికుదుర్చునో
అదియే మం
చిమందు.

ముచేత మన దేశమునందు పుట్టినదే మంచిమం
దనిగాని, మన పూర్వశాస్త్రములయం దెన్నడో
చెప్పబడియుండునదే మంచిదనిగాని గర్వపడువారు
బుద్ధికుశలులు గారని చెప్పవచ్చును. ఏ దేశమునుండి
వచ్చినను ఏవై ద్యునిచే కనిపట్టబడినను ప్రపంచము
నందలి ప్రజలందరును తగినమందును గౌరవింప
వలసినదే.

ప్రజలుక్వయి
నా యందలి
ద్వేషమును
విడువవలెను.

కాబట్టి మన దేశీయ వైద్యులు, ప్రజలును,
క్వయినాయందు తమకు గల ద్వేషమును విడిచి
విరివిగ దానిని చలిజ్వరములలో నుపయోగించి
దేశముయొక్క ఆరోగ్యస్థితిని బాగుపరుచుదురు
గాక యని కోరుచున్నాను.

మాత్రలు ద్రా
వకము, పొ
డుము ; వీని
లో నేదిమం
చిది?

క్వయినాను మాత్రలుగా నిచ్చుట మంచిదా ?
పొడుముగా గాని ద్రావకముగా గాని ఇచ్చుట
మంచిదా ? అని సందేహము తోచవచ్చును. చౌ
కగ వైద్యము చేయుటయే ముఖ్యముగనుండు ధర్మ
వైద్యశాలలలో క్వయినాకు నిమ్మకాయ రసము
లేక డైల్యూటు సల్ ఫ్యూరికాసిడ్డు మొదలగు
పుల్లని ద్రావకములను కొంచెముచేర్చి ఒక్కొక్క
మోతాదును ఒక్కొక్క అవున్న నీటితో కలిపి
ఇచ్చుట అనుకూలము.

కొందరు సుకుమారులు చేదు ద్రావకమును
త్రాగుటకు ఇష్టపడక పోవచ్చును. అట్టివారికి

చక్కెరపాకములో పొదిపిన మాత్రలను ఇచ్చుట యుక్తము. ఈమాత్రలను ఎప్పటికప్పుడు క్రొత్తగా తయారుచేసికొనుచుండవలెను. ఏలయన మాత్రలు ఆరిపోయి మిక్కిలి గట్టిపడినయెడల నవి జీర్ణకోశములో జీర్ణముగాక మలమునందుపోయి మందంతయు వృధా యగును. అందుచేతనే ఒక్కొక్కప్పుడొక్కొక్క రోగికి ఎన్నిదినములు ఎన్నిమాత్రలు ఇచ్చినను జ్వరము కుదురక యొకనాడు విరేచనములకు మందిచ్చిన ఆ మాత్రలన్నియు మలములో నొక్కపెట్టున ఉండలుఉండలుగా వెలువడును.

అయినను చక్కెర పైకప్పుగలమాత్రలు త్వరగా జీర్ణమగును. వానిని సామాన్యముగా నుపయోగింపవచ్చును. సర్కారువారు చలిజ్వరము గల ప్రదేశములలో క్వయినా పొట్లములను ఉచితముగ పంచిపెట్టుచున్నారు. కొద్ది వెలలకు తపాలాఫీసులో అమ్ముచున్నారు. ఈమందు చేదుగ నుండుట చేత ప్రజలలో నంతగా హితవుగా వ్యాపకమగుట లేదు. ఇదిగాక ఇట్టిపద్ధతి ప్రజలకు క్వయినాయందు గల అనిష్టమును హెచ్చించుచున్నది. ఊరక వచ్చుచున్నందువలన, వానికి దానివిలువ తెలియక పోవుటచేతనే సామాన్యప్రజలు అట్టి పద్ధతివలన లాభములను పొందనేరరు. దీనికి తోడు నేను ఇదివరలో చెప్పియున్నట్లు అజ్ఞానులగు వైద్యులు

చక్కెరలో పొదిపినమాత్రల ఉపయోగము.

దీనిని చేయు దూషణము, చేదువలన ప్రజలకు గలిగిన సహజ ద్వేషమును హెచ్చించును. స్కూరు వారును, డిస్ట్రిక్టు బోర్డులును, మ్యునిసిపాలిటీల వారును, ప్రజల యుపకారమునకై క్వయినాను పంచి పెట్టినప్పుడు, ఆ పంచిపెట్టునది తియ్యనిమాత్రలుగా పంచిపెట్టినయెడల దీనివ్యాపకము ఇప్పటికంటె చాలరెట్లు అధికము కాగలదని నా నమ్మకము.

జ్వరముచేత బాధపడునప్పుడు కొన్ని పొట్లముల నొకరోగి కొనినను, జ్వరము కొంచెము నెమ్మది యయినతోడనే ఈ పొట్లములలోని మందు చే దగుటచే వానిని పారవేయుచున్నాడు. ఈమందే తియ్యగనున్నయెడల దానిని సామాన్యముగా నా రోగి వృధాచేయడు. తనకు గుణము తప్పక కన బడుచుండుటచే ఎంతవరకగత్యమో అంతమందును కొని యుపయోగించుకొనును.

క్వయినాల లోనేదిమంచిది.

వైద్య శాలలో సామాన్యముగ క్వయినా సల్ఫేటు అను దానిని ఉపయోగించెదరు. దీనినే మనవారు సాధారణముగా క్వయినా అని వాడుదురు. ఇది క్వయినా చేరిన మందులన్నిటిలో చౌక అయినది. దీనిని సామాన్యముగా నందరును వాడవచ్చును. ఒకానొకచోట క్వయినా హైడ్రో క్లోరైడు అనుమందు సల్ఫేటుకంటె వేగముగను, నిశ్చ

యముగను పని చేయును. దీని వెల కొంచె మధి కముగ నుండుటచేత క్వయినా సల్ఫేటును సామాన్యముగా నుపయోగింపవచ్చును. ఈ సల్ఫేటు నీళ్లలో సరిగా కలియదు. నీళ్లవంటి చింతపండు రసము (చారు), నిమ్మకాయ రసము, మొదలు గాగల పుల్లని ద్రావకములలో నిది మిక్కిలి శీఘ్రముగ లీనమగును (కలిసి పోవును). కావున క్వయినాను పొడుముగాతీసికొను వారలందరును ఈరీతిని పుల్లని ద్రావకములలోకలిపి తీసికొనుటయ్యుక్తము.

కొన్ని విషజాతుల చలిజ్వరములలోను, ఒక విషజాతుల సారికుదిరి తిరిగి వచ్చి బాధించు చలిజ్వరములలో క్వయినాను, క్వయినాను నోటిమార్గమున ఇచ్చుటకంటె నాను నెత్తురు దానిని నేర్చిన వైద్యుడు తగిన గాఢ పిచికారితో లోనికి పిచికారితో మోతాదుకు పదిగ్రెయినులు చొప్పున “ క్వయినా కారిచేయుట యుక్తము. హైడ్రోక్లోరైడు ” అను మందును 20 చుక్కలు కాచిన నీళ్లలోకలిపి నెత్తురులోనికి పోవునట్లు, పిట్ట మీదకాని భుజముమీదగాని యుండు కండలోనికి పిచికారిచేసిన యుక్తము. దీనివలన శరీరమున కేవిధమయిన బాధగాని అపాయముగాని లేదు. ఇందువలన చిరకాలము నుండి శల్యగతమై జీర్ణించిన జ్వరములుకూడ అతి శీఘ్రముగ కుదురును.

కొన్ని విషజాతుల చలిజ్వరములలోను, చలిజ్వరపు పురుగుచేకలిగిన జిగట విరేచనములలోను, ఒక మోతాదునకు 60 గ్రెయినులు క్వయినా కలిసిన నీళ్లను ఆసనము ద్వారా పిచ్చికారీ చేసినయెడల నామందుపేగులోనుండి రక్తములోనికిపోయి రోగికి స్వాస్థ్యముకలుగజేయును.

చలిజ్వరము తోకూడ ఇతర వ్యాధులు న్నయెడలవానికి ప్రత్యేకముగ చికిత్స చేయవలెను. పైనిచెప్పిన చికిత్సయంతయు రోగికి చలిజ్వరముతో పాటు ఇతర రోగములేవియు లేక యున్నప్పుడు మిక్కిలి యనుకూలముగ నడచును. కాని గుండెలయందు గాని, ఊపిరి తిత్తులయందుగాని, జీర్ణకోశములందు గాని, మెదడునందుగాని, ఇతర అవయవములందుగాని, మరియొక వ్యాధి ఏదైనను చలిజ్వరములో మిశ్రమమై యున్నయెడల పైనుదాహరించిన చికిత్సకు తోడుగా నా యా వ్యాధులకు తగిన చికిత్సలను కూడ చేయుచుండవలెను. ఆ వ్యాధులను, వాని చికిత్సలను గూర్చి ఇక్కడ వ్రాయుట కెడములేదు. వ్యాధి నిదానము విషయములో ఎంత మాత్రము సందేహముగా నున్నను, రోగి తగిన వైద్యుని సలహాను పుచ్చుకొనవలెను. ఏవైద్యుని కయినను రోగముయొక్క నిదానమును గూర్చి సందేహమున్నయెడల ఇతర వైద్యులతో సంప్రతింపవలెను.

తొమ్మిదవ ప్రకరణము

చలిజ్వరమును నివారించు పద్ధతులు

చలిజ్వరమును నివారించుటకు రెండు పద్ధతులు
గలవు.

I. క్వయినాయొక్క సాయముతో నివారించు
పద్ధతులు.

II. క్వయినాయొక్క సాయమును కోరకయే
నివారించు పద్ధతులు.

I. క్వయినాయొక్క సాయముతో నివారించు
పద్ధతులు. ఇందు రెండు విధములు కలవు.

౧. గ్రామములోని ప్రజల నందరను కాపాడుట
కొక కేర్పడినవి.

౨. ప్రతిమానవుడును తన్నుతాను కాపాడు
కొనుట కేర్పడినవి.

౧. ఒక గ్రామములో ఎక్కడను చలిజ్వర మిక
ముందు వ్యాపింపకుండ చేయవలె ననిన అంతకు
పూర్వ మా గ్రామములో నున్న చలిజ్వరమును
నిర్మూలము చేయవలెను. పిమ్మట క్రొత్తగ నీ
జ్వరములు రాకుండ చేయవలెను.

క్వయినా
యొక్క సా
యముతో చ
లి జ్వరమును
నివారించు
పద్ధతులు.

ఇందులకు ఆ గ్రామమునందు చలిజ్వరముగల
 చలిజ్వరపు రోగుల నందరిని లెక్కించి జాబితాలు తయారు
 రోగుల నంద రను లెక్కిం చేయవలెను. ఆ గ్రామమునందు జ్వరపుగడ్డగల
 చివారల కం వారి జనాభా లెక్కలు వ్రాయవలెను. సం దేహ
 దరకు క్వయి ముగనున్న ప్రజలయొక్క, అందు ముఖ్యముగ
 నాయి య్య బిడ్డలయొక్క, నెత్తురుబొట్టు నొకదానిని తీసికొని
 వలెను. సూక్ష్మదర్శనితో పరీక్షింపవలెను. ఈ ప్రకారము
 చలిజ్వరసంబంధమైన అనుమానముగల మనుష్యుల
 జాబితాలు తయారుచేసి వారి కందరకు క్వయినా
 మాత్రల నియ్యవలెను. చేదుమందు ఇచ్చిన యె
 డల వారు చాటునకు పోయి దానిని పారవేయు
 దురు. కావున చక్కెర సైకప్పుగల తియ్యని మా
 త్రల నిచ్చుట మిక్కిలి ఉపయోగకరము.

ఇట్లీమందునిచ్చి ఆరు మాసముల వరకు గ్రామ
 ములో చలిజ్వరపు రోగి యొక్కడుకూడ లేకుండ
 గాలించి చేయవలెను. గ్రామములోనికి క్రొత్తగా
 వచ్చు ప్రతివానిని పరీక్షించి వానిపేరు జాబితాలో
 చేర్చి వానికి చలిజ్వర మున్నయెడల చికిత్స చేయ
 వలెను. ఇట్లు చేయుటవలన ఆ గ్రామములో దోమ
 లున్నను ఆదోమలకు చలిజ్వరపు పురుగులు దొరక
 నందున చలిజ్వరము వ్యాపింపక కాలక్రమమున
 నశించి పోవును.

ఒక గ్రామములోని జనుల కందరకును ఈ ప్రకా
 రము వైద్యము చేయుట సాధారణముగా సాధ్య

ముకాదు. ఏలయన ప్రజలందరును అభిమానించు కొని ఒక కట్టుగా పనిచేసినగాని ఈపద్ధతివలన చలిజ్వరము నశింపుగాదు. ఒక్కరోగి గ్రామములో మిగిలియున్నను, దోమలు వానినుండి చలిజ్వరపు పురుగులను సంపాదించి వానిని పెంచి, యనేక వేలుగాచేసి, యనేకులకు పంచిపెట్టును. కావున ఐకమత్యముగాని, తగినంతకట్టు బాట్లుగాని లేని స్థలములలో ఈ పద్ధతివలన ప్రయోజన మంతగా నుండదు. అయినను జిల్లుల్లోను, పటాలముల లోను, ఈ పద్ధతి మిక్కిలి చక్కగ పనిచేయును. గ్రామములలో కూడ సాధ్యమైనంత వరకు అవలంబింపవచ్చును. ఎంత తక్కువమంది చలిజ్వరపు రోగులు గ్రామములో నున్నారో దోమలకు అంత తక్కువగా జ్వరపు విత్తనములు దొరకును గదా! దోమలకు చలిజ్వరపు పురుగులు చాలినన్ని దొరకనియెడల వ్యాధి కొంతవఱకై నను తగ్గియుండును.

౨. గ్రామమంతయు గాపాడుటకు సాధ్యము తాముమా కానప్పుడు తమ్ము మాత్రము చలిజ్వరమునుండి తప్పించుకొన దలచినవారు ప్రతివారును చలిజ్వరముగల ప్రదేశములలో తాము నివసించు నన్నిదినములును వారమున కొకసారి పదిలేక పదునేను

త్రమువారము న కొకసారి క్వయినా ప్ర చ్చుకొన న లెను.

గ్రెయినుల క్వయినాను నాలుగైదు అవున్నుల నీటి లోచేర్చి ద్రావకము చేసిగాని, మాత్రలుగాగాని పుచ్చుకొనవలెను. ఇందుచే దోమలు తమరక్తము లో చలిజ్వరపు పురుగులను చేర్చినను ఆ పురుగులు వెంటనే నశించిపోవును. చలిజ్వరములుగల ప్రదేశములందు నివసింపవలసిన ఉద్యోగస్థులనేకులు ఇట్లు క్వయినాను పుచ్చుకొని సంవత్సరముల కొలది ఈ జ్వరబాధ లేకుండ గడుపుదురు. ఇట్లు క్వయినాను తీసికొనుటవలన శరీరమున కేమియును చెరుపులేదు.

క్వయినా యొక్క సాయము క్షోరకయే చలిజ్వరమును నివారించు పద్ధతులు.

II. క్వయినా యొక్క సాయము క్షోరకయే చలిజ్వరమును నివారించు పద్ధతులు. ఈ పద్ధతులలో మూడు విధములు గలవు.

౧. ఒక గ్రాముము నందలి అనాఫలీసు దోమలను నశింపు చేయుట.

౨. ప్రతి మానవుని దోమకాటునుండి కాపాడుట.

౩. మనము కాపాడ దలచుకొనిన వారిని మాత్రము చలిజ్వరపు రోగులనుండి విడదీసి ప్రత్యేకముగ నివసింప జేయుట.

౧. అనాఫలీసు దోమలను నశింపు చేయుట.

చలిజ్వరములుగల గ్రాముమునందలి అనాఫలీసు దోమలను నశింపు చేసిన యెడల ఇతరులకుక్రొత్తగ

చలిజ్వరము వచ్చుటకు వీలులేదు. ఇట్లే దోమలను నశింపు చేయుటకు మనకు సాధ్యమగునా? మనము చేయవలసిన దేమి?

దోమ లధికముగా గల ప్రదేశములలో నా దోమలను ఎగురుచుండగా వానిని పట్టించుటకు మన మనేక పటాలములను పెట్టినను వానితో మనము పోరలేము. కాని వాని పిల్లలను పెట్టుకొనుటకు ఈ దోమలకు చోటులేకుండ చేసినయెడల నీ దోమలజాతి ఒక తరముతోనే నశించిపోవును. దోమలు తమగ్రుడ్లను నీటిమీదనే పెట్టునని మనకు తెలిసియున్నది. ఇవి అరంగుళము లోతునకు తక్కువగా నున్న నీళ్లలో తమగ్రుడ్లను పెట్టవు.

అనాఫలీను దోమలను నశింపు చేయవలెను.

కావున గ్రామమునందును, గ్రామమునకు చుట్టు ప్రక్కలనుండు ప్రదేశము లందును, దోమ పిల్లలు నివాసము చేయుటకు తగియుండు గోతులు, బురదనేలలు, మొదలగు వానియందలి నీటినంతను ఎప్పటికప్పుడు మురుగు కాలువల మూలమున పోగొట్టి వేయవలెను. గ్రామమునకు అరమైలు దూరములో ఊడ్చుచే లుండకూడదు. పంటకాలువలలో గడ్డిమొదలగు దుక్కు పెరిగి యున్నయెడల నా కాలువలను బాగుచేసి నీరు చక్కగా ప్రవహించునట్లు చేయవలెను. ప్రవహించు నీటిలో దోమలు సాధారణముగా తమగ్రుడ్లను పెట్టవు. గ్రామమునందలి పాడు నూతులను, రోడ్లప్రక్కలను, దొడ్ల

లోను, ఇటుక ఆవములయొద్దను, ఉండు కొలుములను పూడ్చివేయవలెను. పూడ్చుటకు వీలుకానట్టి చెరువుల యందును, గోతులయందును, నుండు నీటిపైని కిరసనాయిల్ ను వారమున కొకసారి పోయుచుండవలెను. అట్లు చేయుటచే నా నీటియందలి దోమపిల్లలు పీల్చుటకు గాలిలేక చచ్చిపోవును. ప్రజల కుపయోగమైనట్టి నూతులు, చెరువులు మొదలగు వానియందు చేపలను పెంచిన వానియందు పెరుగుచుండు దోమపిల్లల నాచేపలు తినివేయును. అనాఫలీసు దోమలు నూతులలో పిల్లలను పెట్టి వ్యాధిని వ్యాపింప జేయుచున్న యెడల, దోమలు చొరలేని దోమ తెరలవంటి ఇనుప వలలతో నా నూతులను చక్కగ మూసి వేయవలెను. రాత్రులయందేగాని పగటిపూట దోమలు సంచరింపవు. కావున, ఆనూతులనుండి నీటిని పగటిపూట తోడుకొని రాత్రులయందు వానిని గట్టిగా మూసి పెట్టవలెను. లేదా బొంబాయి (Pump) పంపులతో నీరుతోడుకొన వచ్చును. ఇట్లు నీరు తోడుకొనుట కుపయోగించు బొంబాయి పంపురు. 25-లకు వచ్చును. ఇండ్లలోని తొట్టలలోను, కుడితి గోలెములలోను, రెండుమూడు దినములకంటె హెచ్చుగ నీటిని నిలవచేయకూడదు. ఇండ్లలోను, దొడ్లలో, పగిలిపోయిన డబ్బాలును, కుండ పెంకులును, నీసాలును లేకుండ చేయవలెను. లేని

యెడల వీనిలో నొకప్పుడు నీరు చేరి దోమ పిల్లలకు అవి నివాసస్థానముగా నేర్పడును.

నేను ఒకనాడు నా స్నేహితులకు కొందరకు దోమపిల్లలను చూపవలెనని ప్రయత్నించుచు, ఏ తొట్టిలోనైనను, పాతడబ్బాలోనైనను, నిలవ నీరుండునేమో, ఆనీటిలోదోమపిల్లలు చిక్కునేమో యని ఇల్లంతయు దొడ్డియంతయు వెదకితిని. ఎక్కడ వెదకినను, దోమపిల్లలకు ఆధారమగుస్థలము నాకు దొరకలేదు. అయినను మాయింటిలో నప్పుడు దోమలనేకములుండుట నేనెరిగినవాడ నగుటచేతను, ఆదోమలు ఇంటిలోనే యెక్కడనో పుట్టుచున్నవని నాకు గట్టి యనుమానము కలుగుట చేతను, నేను గదులలోను, అల్మారాలలోను వెదకుటకు ప్రారంభించితిని. కొంచె మించుమించుగ చీకటి కోణ మనదగు సామాను కొట్టునందు నాకుతుదకు ఒక నీటిపల్లెరము కనబడెను. ఆపల్లెరములో ఒక అంగుళములోతు నీరుపోసి ఆనీటిమధ్య నొక ఇటుక పెట్టి దానిపై నొక చక్కెరడబ్బా పెట్టబడియున్నది. ఆపల్లెరమును బైటికి తీసికొనివచ్చి పరీక్షింపగా 4-వ ప్రకరణమందు చూపబడిన దశలన్నిటియందునుండు దోమపిల్లలు లెక్కింప శక్యముకానన్ని దానిలో నుండెను. బహుశః ఆదోమపిల్లలొక లక్ష యుండినను ఉండవచ్చును. ఆపిల్లలన్నియు క్యూలెక్సు, స్టిగోమియా జాతులలోనివి. అందు

మన ఇండ్లలో నుండు దోమల నివాసస్థానములు..

అనాఫలీసు దోమపిల్ల యొక్కటి కూడలేదు. మాయింటిలో రాత్రులయందు చెవులప్రక్కను గుంయుమనుచుండు దోమలు చేరుచుండినందులకును దోమ లధికముగ నున్నను చలిజ్వరము లేనందునకును కారణము అప్పుడు తెలిసినది. ఇట్లే మన వారలు కొందరు మంచములకు నల్లులెక్క కుండుటకుగాను వాని కోళ్ళక్రింద చిన్నచిన్న నీటితొట్టలను పెట్టుదురు. వీనియందలి నీటిని వారెన్నడును సామాన్యముగా మార్చుచుండెడి అలవాటులేదు. దోమపిల్లలు పెద్ద దోమలుగా పరిణమించుటకు సామాన్యముగా పదిదినములు పట్టును. కావున వారమున కొకసారి తప్పక వీనియందలి నీటిని మార్చుచుండినయెడల దోమపిల్లలందు పుట్టనేరవు.

కాబట్టి గ్రామోద్యోగస్థులుగాని, తగినఆఫీసరుగాని, జవానులుగాని వారమున కొకసారి ప్రతియింటిని చక్కగశోధించి దోమపిల్లలకుఉనికిపట్టగు స్థలములు లేకుండ జేయవలెను. ప్రజలకు దోమపిల్లలెక్కడపెరుగునో, దోమలవలన గలుగు నష్టములెవ్వయో, ఈ విషయముల నన్నిటిని నచ్చజెప్పి ప్రజల సాయముతో పనిచేసిన యెడల నొకగ్రామములోని దోమ నన్నిటిని త్వరలో నశింపు చేయవచ్చును.

అమెరికా దేశములో దోమపిల్లల నెవ్వరైన ఇట్టి నీటితొట్టలలో పెరుగ నిచ్చిన యెడల వారికి

రు 50 ల వరకు జరిమానా విధింతురు. అట్టి శాసనము మన దేశములోకూడ పుట్టినయెడల అప్పుడే యిండ్లలోని పాడునూతులును, నిలువ నీటితొట్టులును, రూపుమాయును.

ఇదిగాక పెద్దవిగా పెరిగిన దోమలు, సాధారణముగా చిలక కొయ్యలమీదను, దండెములమీదను, వ్రేలాడవేసిన బట్టలచాటున, దాగికొని యుండును. కావున మాసినబట్టల నెల్లప్పుడు తగిన పెట్టెలలోవేసి మూసియుంచవలెను. గంధకము సాంబ్రాణి మొదలయిన వానినికాల్చి పొగవేసినయెడల దోమలాపొగను భరింపజాలక పారిపోవును. లేదా చచ్చిపోవును. కావున గదులలో నట్టిపొగను రాత్రులయందు వేయుచుండవలెను. దోమలను తరిమివేయుటకు వట్టిగడ్డి పొగవేసినను చాలును. అట్లు పొగవేయు నప్పుడు గదులలోని మనుష్యులు వెలుపలకు పోయి తలుపులన్నియు మూసివేయవలెను.

౨. ప్రతి మానవుని దోమకాటునుండి కాపాడుట.

దోమలు రాత్రులయందేగాని కుట్టవను సిద్ధాంతమునుండి యీ పద్ధతి యుపయోగము లోనికి వచ్చుచున్నది. చలజ్వరముగల ప్రదేశములలో నివసించువారు తమ యిండ్లలోని ద్వారములకును, కిటికీలకును, దోమతెరవలెనుండు ఇనుప వలలతో

ప్రతిమాన
వునిదోమకా
టునుండి కా
పాడవలెను.

దోమలుప్రవేశచేయబడిన తలుపులను సరిగా నమర్చుకొనవలెను. శింపరాని ఇంప్రోద్దుగ్రుంకకముందే యింటిలో నివసించు వారండ్లు; దోమ దరును ఇంటికి చేరిన వెంటనే తలుపు లన్నిటిని తెరలు.

మూసి దోమలింటిలో ప్రవేశింపకుండ చేసికొనవలెను. రాత్రులయం దెంతమాత్రము వెలుపలకు పోకూడదు. వసారాలో కూర్చొనకూడదు. ఇట్టి వారిని దోమలుకుట్టలేవు. మిక్కుటముగ చలిజ్వరములుగల ప్రదేశములలో సహితము అక్కడకు శోధనలనిమిత్తమై పోయిన వైద్యులు నెలలకొలది నివసించియు చలిజ్వరపు పాలబడకుండ తప్పించుకొని యున్నారు.

తమయింటినంతను దోమలుచేరకుండ కాపాడుకొనలేనివారు తమశరీరమునుమాత్రము దోమకాటునుండి మరియొకవిధమున తప్పించుకొనవచ్చును. దోమలుసాధారణముగా కాళ్లుచేతులు మొదలగు కప్పబడి యుండని భాగములయందే కరచును. కావున ప్రోద్దుగ్రుంకినతోడనే ప్రతివారును, చేతులకునుకాళ్ళకును మేజోళ్ళవంటి గుడ్డతొడుగులను పూర్ణముగా తొడుగుకొనవలెను. మనము మేలుకొనియున్నప్పుడు, సామాన్యముగా దోమలుముఖముమీదకుట్టవు. ఒకవేళ ముఖముమీద కవిచేరినను, మనము వెంటనే వానిని తోలివేయుదుము. వీరు రాత్రులయందు దోమతెరతో చక్కగమూ

యబడి యుండిన మంచముల మీదనే పరుండవలెను. ఆమంచము విశాలముగ నుండవలెను. దోమతెరకు ఎక్కడను తమశరీరము తాకకుండ మంచమునకు మయముననే పరుండవలెను. లేని యెడల దోమలు తెరయొక్క వెలుపలి ప్రక్కనే కూర్చుండి తమ సన్నని ముట్టెలను తెరలలోని రంధ్రములగుండదూర్చి పొడుచును. దోమతెరలోనే మూలకొంచెము రంధ్రము పడినను అది ప్రయోజనములేదు. తాము దోమతెరలో పరుండుటకు ప్రవేశించు నప్పుడు తమతో పాటు దోమలుకూడ దూరకుండునట్లు జాగ్రత్తగ చూచుకొనవలెను. అదివరకే తెరలో దోమలెట్లయిన ప్రవేశించి యున్న యెడల వానినిముందుగాపట్టి చంపివేయవలెను.

3. మనము కాపాడదలచిన వారిని మాత్రము ఇతరులనుచలి చలిజ్వరపు రోగులనుండి విడదీసి ప్రత్యేకముగ నివసింపజేయుట:—ఇందు రెండుపద్ధతులుగలవు. ఇతరులనుచలి జ్వరపురోగులను విడదీసి ప్రత్యేకముగ

1. చలిజ్వరముగల రోగులను రాత్రులయం దెప్పుడు దోమతెరలలో పరుండబెట్టుట. ఇందుచే వలెను. వెలుపల దోమలు తిరుగుచుండి ఇతరులను కుట్టుచుండినను, ఆదోమలకు మలేరియా పురుగులు దొరకకపోవుటచే నవి చలిజ్వరమును కలిగింపలేవు. ఈపద్ధతి వైద్యశాలలో నవలంబించెదరు. అనేక వ్యాధుల వైద్యము నిమిత్తమై చేరియున్న పెక్కు రోగులును, ఒకరిద్దరు చలిజ్వరపు రోగులును, ఒక

తే గదిలో పరుండవలసి వచ్చినప్పుడు చలిజ్వరపు రోగులను దోమతెరలలో పరుండబెట్టుదురు.

గ్రామమునకు
కరమైలు
కంటె దూర
ముననుండు
నిండ్లలో నివ
సింపవలెను.

2. గ్రామమునకు అరమైలుకంటె దూరమున నుండు నిండ్లలో నివసించుట. అనేకమంది చలిజ్వరపు రోగులున్నచోట ఇతరులను కొందరను మాత్రము కాపాడవలెననిన ఈక్రిందిపద్ధతియుపయుక్తము. దోమలు అరమైలుకంటె హెచ్చు దూరము పరుగెత్తలేవనుసిద్ధాంతమునుబట్టి ఏర్పడుచున్నది. ఇది భాగ్యవంతులకు మాత్రము సామాన్యముగా నుపయోగకరము. చలిజ్వరముగల గ్రామములలో తగిన వీలుగలవారు ఆ గ్రామమునకు అరమైలుకంటె దూరముగా ఇండ్లను కట్టుకొని ఆయిండ్లలో నివసింపవలెను. వారు రాత్రులయందు తమయిండ్లనువిడిచి బయటకు పోకూడదు. తమకు చుట్టుపట్ల అరమైలు దూరములో దోమల కుపయుక్తములగు నిలవనీరు చెరువులలోను గోతులలోను, లేకుండ వానినన్నిటిని పూడ్చివేయవలెను. లేదా వానిలో చేపలనుపెంచి అప్పుడప్పుడా ప్రదేశముల నెల్ల పరీక్షించు చుండవలెను. ఆయిండ్లకు చుట్టు అరమైలు దూరములో ఊడ్చుచేలుగాని నీరు నిలకడగా పెట్టి పెంచు పైరులుగాని ఉండకూడదు. చలిజ్వరముగల తమసేవకుల నెవ్వరిని తమయింటి చుట్టు కాపురములు పెట్టుకొనకూడదు. వారలను రాత్రుల యందు తమ ఇంటిలో పరుండనీయకూ

డదు. ఈ యుపాయములచే వారు దోమల బాధ నుండి తప్పించుకొనగలరు.

పైని చెప్పబడిన పద్ధతులలో కొన్ని భాగ్యవంతుల కుపయోగించునవి. కొన్నిమాత్రము బీదల కుపయోగ కరములై నవి. ఒక్కచో ననుకూలించు పద్ధతులు మరియొకచోట పనికిరావు. కావున ఏ పద్ధతులు ఏప్రదేశమునకు ఏసమయమునందుమిక్కిలి యుపయుక్తములో ఆయాపద్ధతులను యోచించి అవలంబింపవలెను. బుద్ధికుశలత గలవారు దోమల యొక్క నివాసస్థానములను గూర్చియు, కాలమాన స్థితినిబట్టి యవిచెందు మార్పులను గూర్చియు ఇంకను క్రొత్తయంశములను కనిపట్టుటకు ప్రయత్నించుచుండవలెను.

మనకిప్పుడు రెండువిషయములు చక్కగ దెలిసి ఉపసంహా యున్నవి. వానిని మనము శ్రద్ధగ గమనించిన రము. యెడల మన మేప్రదేశమునందైనను చలిజ్వరము లేకుండ చేయవచ్చును.

1. దోమలనశింపుచేయుట:—దోమలను, వాని గ్రుడ్లను, పిల్లలను, చేతనై నట్లెలను, మనముచంపుచుండిన యెడల నీజ్వరములు త్వరలోనశించిపోవును.

2. చలిజ్వరపుపురుగులను నశింపుచేయుట:—సందేహాస్పదులగు ప్రజలకెల్లను కర్మయినామాత్రలను

చక్కెర పాకములో పొదిపి పంచిపెట్టిన యెడల నీజ్వరములు త్వరలో నశించిపోవును.

దొరతనము వారును ప్రజలును ఒండొరుల సాయము నపేక్షించుచు దేశక్షేమమునకుతోడ్పడవలెను.

ఈపనులను దొరతనమువారు ప్రజలసాహాయ్యమపేక్షింపక చేయదలచినయెడల వారికివి స్వాధీనమగునవి కావు. సర్కారు ఉద్యోగస్థులు ఈ పనులనుచేయ ప్రయత్నించునప్పుడు అవి ప్రజల యుపకారమునకై చేయబడుచున్నను ప్రజల కాపనులు సీతవుగా నుండవు. ఒక ఇంటివారి ఆరోగ్యము కొరకే వారి దొడ్డిలోని పాడునూతిని పరీక్షించు నిమిత్తము సర్కారు ఉద్యోగస్థుడు పోవలెననిన, ఆయింటి యజమానుడు తనకీష్టము లేనియెడల మాయింటిలో ఘోషాస్త్రీ లున్నారనిగాని, మా దేవుని గదిమయిలపడి పోవుననిగాని చెప్పి, వానిని ఆటంకపరచును. ప్రజలను నిర్బంధ పెట్టినయెడల సర్కారువారుచేయు పనులకు ఇట్లే ఏదోవిధమైన అడ్డమును వారు పెట్టుచుందురు. ప్రత్యేకము ప్రజలే తామీపనులను చేయవలెననిన ప్రయత్నించినయెడల వారికిని ఇవి స్వాధీనమగునవి కావు. కావున సర్కారువారును ప్రజలును అన్యోన్యముగా పనిజేయుచు ఇరువురును దేశక్షేమమునకుతోడ్పడవలయును.



ప రి శి ష్ట ము

ఇంతవరకు గ్రంథమంతయు చదివినవారు చలిజ్వరపు రోగిని గుర్తించుటయును, సామాన్య జ్వరములకు చికిత్స చేయుటయును, కూడ తెలిసికొనియుందురు. అయినను గడచిన వారములో నేను చూచిన ఒక రోగి యొక్క వ్యాధి లక్షణములను, ఆరోగికి నేను చేసిన చికిత్సలను వివరించి వ్రాసినయెడల మిక్కిలి యుపయోగకరముగా నుండునని యెంచి ఈదిగువ నుదాహరించుచున్నాను.

1912-వ సంవత్సరము ఆగష్టు 2-వ తేదీని రాజమ్మకు జ్వరము ప్రారంభించినది. మొదటినుండియు జ్వరము కాలక్రమము లేక 102 మొదలు 104 డిగ్రీలవరకు వచ్చుచుండెను. వేరొక వైద్యుడు 13-వ తేదీ వరకు చికిత్స చేయుచుండెను. మొదట విరేచనములకు ఒకసారి మందిచ్చెనట. పిమ్మట జ్వరము తగ్గు మందులు ఎవ్వియో ఇచ్చుచుండెను. 13-వ తేదీని నేను వెళ్లువరకు క్వయినా సల్ఫేటు రి గ్రెయినుల మాత్రలు దినము 1-కి రెండు చొప్పునరోగి కిచ్చుచుండిరి. వాంతులు మిక్కిలి అధికముగ నుండెను. నేను రోగిని చూచినది మొదలు జ్వర మెట్లుండునో తెలియ పరుచుటకు ఈ ప్రక్కపుటలోని పటము తయారు చేయబడినది.

దీనిని బట్టి చూడ సాధారణముగా చలిజ్వరములలో నుండునటులు రాజమ్మకు అను దినము గాని దినము విడిచి దినము గాని జ్వరము దిగిపోయి తిరిగి వచ్చుచుండుట లేదని తెలియగలదు. రోగి తనకు చలివచ్చుచున్న దని ఎన్నడును చెప్పియుండ లేదు. కాని యెడమ డొక్కలో శ్రద్ధగ పరీక్షింపగా జ్వరపుగడ్డ వెరిగి యున్నట్లు స్పష్టముగా తెలియుచున్నది. పూర్వము చికిత్సచేసిన వైద్యుడు అదివరకే క్వయినా నిచ్చియుండినందున నేనప్పుడు నెత్తురును పరీక్షచేసిన నంతగా నుపయోగ ముండ దని యెంచి పరీక్షింప లేదు. రోగియొక్క అవయవముల నన్నిటిని జాగ్రత్తగా పరీక్షిం

చినను వేరొక వ్యాధి చిహ్నము లేవియు కాన రానందునను, రోగియొక్క సామాన్య లక్షణములను బట్టియు వ్యాధి తప్పక చలిజ్వరమే అయి యుండునని నిశ్చయించితిని.

పేరు - రాజమ్మ. వయస్సు 31 సంవత్సరములు

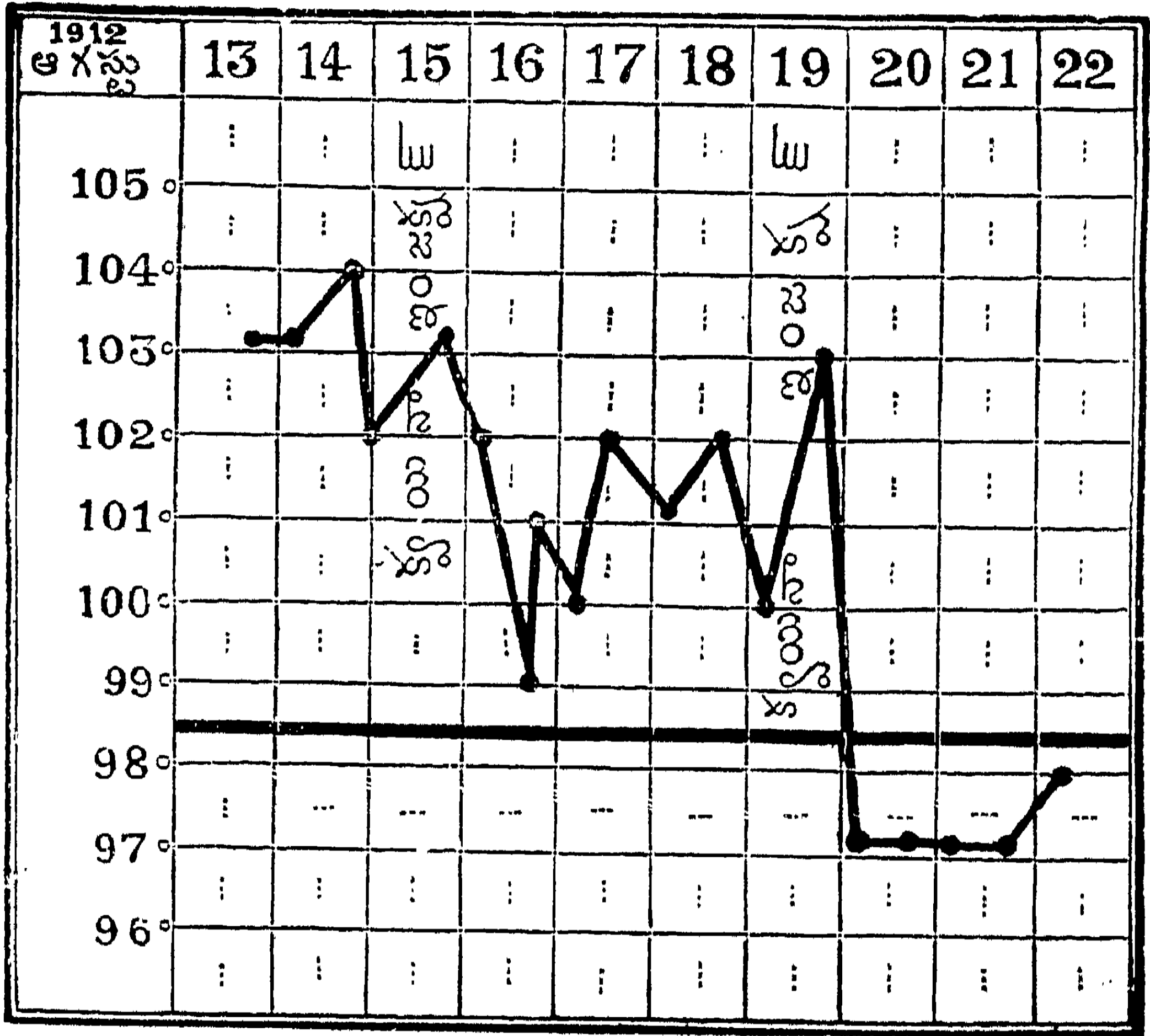

కాని కడుపులో క్రిమిజాతు లేవైననుండి వానివలన ఈ జ్వరము కలుగుచున్న దేమో యను సందేహము నివృత్తి చేసికొనుటకును, జీర్ణకోశము నందలి పుండ్లమును కొంత తగ్గించుటకును, నేను చూచిన మొదటి దినమున ఒక గ్రెయిసు శాంటనిను (Santonine), రెండు గ్రెయిసుల రస భస్మము (Calomel) గల పొట్లమును రాత్రి యొకటియు, మరునాటి యుదయమున ఒకటియు ఇచ్చి పిమ్మట సాఫీగా విరేచనమగుటకు వేరొక మందు నిచ్చితిని. దానివలన రెండు మూడు విరేచనము లయ్యును జ్వరము తగ్గక 104 డిగ్రీలవరకు మరునాటి సాయంకాలమునకు హెచ్చెను. అంతట రెండు గ్రెయిసుల క్వయినా హైడ్రోక్లోరైడు అను మందును, ఒక

గ్రేయిను 'పొటాసియంబ్రోమైడు' అను మందును చేర్చి నిమ్మకాయరసముతో జేసిన షర్బతుతో నాలుగు గంటల కొకసారి యిచ్చితిని.

15-వ తేది ఉదయమున వాంతులు తగ్గెనుగాని జ్వరము నిలువలేదు. ఆ తేది సాయంకాలము 3 గ్రేయినుల క్వయినా హైడ్రోక్లోరైడును 10 చుక్కల పరిశుభ్రమైన నీటిలో కలిపి పిష్టిమీది కండలోనికి చిన్న గాజు పిచికారీతో ఎక్కించితిని. 16-వ తేది సాయంకాలము 4 గంటలకు జ్వరము 99 డిగ్రీలకు దిగియుండెను (పటము చూడుము). అయినను రెండు గ్రేయినుల క్వయినా హైడ్రోక్లోరైడుగల మందును నాలుగు గంటల కొక మోతాదు చొప్పున అనుదినము విడువక ఇచ్చుచుంటిని. కాని జ్వరము నిలువక క్రమముగ పటములో చూపిన ప్రకారము తిరిగి హెచ్చుచునే యుండెను.

19-వ తేది సాయంకాలమున జ్వరము తిరిగి 103 డిగ్రీలవరకు వచ్చి యున్నందున ఈజ్వరము కాలజ్వరము (Kala Azar) ఏమోయని మిక్కిలి సందేహముతో రోగిని తిరిగి శ్రద్ధగా పరీక్షించితిని. ఎడమ డొక్కలో మందు జ్వరపుగడ్డ (Spleen) తగ్గుచున్నట్టు కనుపడినను, కుడిప్రక్కను నైత్యకోశము (Liver) పెద్దదై చేతికి బాగుగ గడ్డవలె తేలియుచుండెను. అందుచే క్వయినా ఎంత యిచ్చినను సరిగా నెత్తురులోనికి చేరుటలేదని నూూహించి తిరిగి 3 గ్రేయినుల క్వయినాను మరియొక పిష్టిమీది కండలోనికి పిచికారీ చేసితిని. కాల జ్వరమును గూర్చి ప్రత్యేకముగ శోధనలను చేయుటకై సర్కారువారిచే నియమింపబడిన డాక్టరునకు ఈ రోగిని చూపి సలహాపుచ్చుకొను నిమిత్తము ఆ డాక్టరునకు సమాచారము తెలిపితిని. కాని మరునాడు అనగా 20 తేది ఉదయము ఏడు గంటలకే రోగి యొక్క జ్వరము దిగిపోయి, శరీరవేడిమి 97 డిగ్రీలకు వచ్చియుండెను. ఆ తేది మొదలు మోతాదుకు రెండు గ్రేయినుల చొప్పున 'క్వయినా హైడ్రోక్లోరైడు' దినమునకు 3 సార్లు ఇచ్చుచుంటిని. జ్వరము దిగిపోవుటచే కాలజ్వరమును అనుమానము లేక పోయెను. రోగి నానాటికి ఆరోగ్యమును పొందుచున్నది. ఇంకను (2-9-12) దినమునకు 6 గ్రేయినులు చొప్పున క్వయినా పుచ్చుకొను చున్నది.

40 ద్దినములవరకు విడువకుండిన మరయొక చలిజ్వరముయొక్క పట మిందుతో చేర్చబడినది. చూడనగును.

పయిన వ్రాసిన యుదాహరణములను బట్టి మనము తెలిసికొనవలసిన అంశములలో ముఖ్యమయినవి:—

1. చలిజ్వరములు అందరు లోగులకు వాని లక్షణముల నన్నింటిని క్రమముగ సూచింపవు. ఒక్కొక్కప్పుడు ఈజ్వరములు అనేక వ్యాధుల బోలియుండును.

2. వ్యాధి నిదానమును గూర్చి తనకు సరిగా తెలియనప్పుడు వైద్యుడు తొందరపడి అయినమందును కానిమందును ఇయ్యక తనమనస్సునకు నిశ్చయమనితోచిన వ్యాధిని నిర్ధారణచేసికొని పట్టుదలతో చికిత్స చేయవలెను.

3. చలిజ్వరములందు జీర్ణకోశములు సరిగా పనిచేయనప్పుడు క్వయినాను ఎంతయిచ్చినను ప్రయోజనములేదు. అట్టి సమయములలో క్వయినాను నెత్తురులోనికి పిచికారి చేయుట యుత్తమము.

