

Mel Puttūr Nārājana Bhattakī

Narājanījam pustakam

1850

C i
XII
88



N12<528718786 021

LS

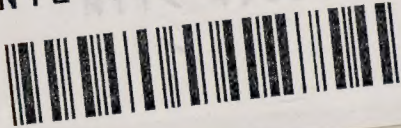

UBTÜBINGEN



Ci XII 88.

Nārāyaṇīyam
compend

by Met Puttūr Naray
ana Bhattatiri

at Guruwāyūr

in the year

Coll. 762 (A.D. 1586)

printed at

Tiruv. ananta pura

by Govt Press.

Sanskrit in Malajalim Script.

[Faint, illegible handwriting, likely bleed-through from the reverse side of the page.]



ന റ റ യ ണീ യ ാ

പു സു ക ാ

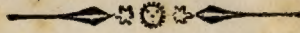

ഇ ര വി വ ള് ങ് ന ക . പി യ .

അ റി ക്ഷ ാ ട്ട രാ മ വാ റി യ ത .

ജ്ഞാ ത്വ്യാ ന് പ ഷ്ട പി ത്ത യ .

കൃ ട ട പി ട്ത കീ ട്ക ക

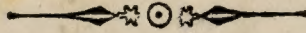

ക ല്യാ ന പ്ര കാ റ ാ

കി ത്ത വ ന ന്ത പ്ത ാ ണം സ ക്താ റ അ യു ക്ത ട്ക ട്ക

അ യ ടി യ ക

പ ാ ണ മ റ ണ്

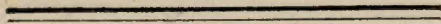

അ പു സു ക ട്കി ന വി യ രൂ പ ാ ണെ മൃ ത്താ ക്



നാനായനീയം നൂറു പടകായിട്ടു ഞയിരടകിക് വി
ല്യാനംശ്ലോകം ഒളകിക് ഇത്രാമകപടകിക് ഇന്ന
ഇന്നകഥകൾ ഞകന്യയന്ന ഇകിനകീൾപറയുന്ന



അമതം റാമതം പടകിക് ഭഗവാൻറെ നിഷ്ഠിളാഭിന്നസ
ത്രപവണ്ണനയും ഭക്തിമാഹാത്മ്യവും
രാമകിക് ഭക്തപ്രശംസയും ഞതമ പ്രാകനയും
രാമകിക് യോഗാഭ്യാസവണ്ണനം
രാമകിക് പ്രപഞ്ചസൃഷ്ടിവണ്ണനം
ന്നാമകിക് വിവാൾപുന്തകവണ്ണനം
ബാമകമകൾ അമാതവരെ ബ്രഹ്മാവിൻറെ ഉൽപ്പടകി
യംപ്രപഞ്ചസൃഷ്ടിയും
അഅമകിക് ജയവിജയന്മാരിടെ ശാപകാരണവും അവ
ന്തമിരണ്യാക്കന്തം മിരണ്യ കശിപുവുമായിട്ടു ജ
നിയതം
അഅമകിലും അഅമകിലുംവന്മാശാവകാരവും മിരണ്യാക്ക
വധവും
അഅമകിക് കർമ്മചരിതവും കപിലാവകാരവും
അഅമകിക് ദൈവഹ്രദികു കപിമൊപദേശം
അഅമകിക് നന്മനായണാവകാരവും സഹസ്രകവചവ
ധവും ദക്ഷയോഗവും

സൗമ്യകീടം ശ്രീപ്രസാദം

സൗമ്യകീടം വൈകുണ്ഠ കഥയും പൃഥ്വീകൃവക്ത്രവകാ
രവു

സൗമ്യകീടം പ്രാചീനവർണ്ണിതൈര്യുപദ്രവമാകുന്ന
പ്രൈകണ്ഠകളുടെയുംകഥ

രൗമകീടം പ്രിയവ്രഹ്മണൻമാരുടെയും പൗത്ര
പുത്രമാകുന്ന ഭൃഗുദയോഗിയുടെവകാരം

രൗമകീടം ജംബൂദ്വീപത്തിൽനവവഞ്ചങ്ങളിൽ ഒട്ടേ
ത്തവകാരമുടകളുടെയെവാപ്രകാരം

രൗമകീടം അജാമിജോപാഖ്യാനം

രൗമകീടം വിശ്വരൂപന്റെയും ചിത്രകേതുവിന്റെ
യും കഥയും വൃത്രാസുരവധവും മന്ദാകിണിയുടെ
ഉൽപ്പത്തിയും

രൗമകീടം രൗമകീടം നരസിംഹാവകാരവും ഹിരണ്യ
കശിപുവധവും പ്രല്ലാഭചരിതവും

രൗമകീടം ഗജേന്ദ്രമോക്ഷം

രൗമകീടം രൗമകവരൈർമ്മിരാജ്ഞിമന്ദനവും ക്ഷമ
വകാരവും ധന്വന്തർവ്വവകാരവും മൊഹിത്യവകാ
രവും

രൗമകീടം രൗമകവരൈർമ്മിരാജ്ഞിമന്ദനവും

രൗമകീടം മത്സ്യാവകാരം

രൗമകീടം അംബരീഷചരിതം

രൗമകീടം രൗമകവരൈർമ്മിരാജ്ഞിമന്ദനവും കഥ

രത്നമതിക് പരമേശ്വരചരിതം

രത്നമതികൾ രത്നമതികൾ ശ്രീകൃഷ്ണാവകാശവും

ഗോകവപ്രാപണവും ഭൃഗ്ഗാവകാശകഥയും നന്ദഗോപി
ദിഗന്തോഷവും

രത്നമതികൾ രത്നമതികൾ പുകനാമൊഴി

രത്നമതിക് ശക്താസുരവധം

രത്നമതിക് വാത്സരൂപതൃണാവർക്കവധം

രത്നമതിക് ശ്രീകൃഷ്ണൻനന്ദമകരണം

രത്നമതിക് നവനീകചാരണം

രത്നമതിക് മൃഗഭോജന പരിഷ്കയിക് മാനുഷീനായി

കോശമൃഗാകർഷാശക്തികൾപ്രപഞ്ചഭക്തം

രത്നമതിക് ഉല്പലമഞ്ജരം

രത്നമതിക് നളകൃഷ്ണനന്ദാരിടെ ശാപമൊഴി

രത്നമതിക് വൃന്ദാവനപ്രവേശം

രത്നമതിക് വത്സാസുരവധവും ബകവധവും

രത്നമതിക് അംബാസുരവധവും വനഭോജനവും

രത്നമതിക് വത്സസ്യയവും ബ്രഹ്മാവിൻനസ്മൃതിയും

രത്നമതിക് ധന്വന്താസുരവധം

രത്നമതികൾ രത്നമതികൾ കരിയമദ്ദനം

രത്നമതിക് ഗോപനാമൊഴി കൃഷ്ണകൃഷ്ണാ യുദ്ധവും പ്ര

ലംബാസുരവധവും

രത്നമതിക് മൃഗഭോജനവിധിക് വയുഭവാഗ്നിശമനം ചെയ്തു

ഗോരക്ഷണം ചെയ്തുകഥയും ഇതുവണ്ണനയും

ലക്ഷണങ്ങളാണെന്നു തിരിച്ചറിയുന്ന കൃത്യകലാരം വിവാഹം
 ചെയ്യുകയും ഭാര്യയുമായും നന്ദകാശ്മരനെയും
 വധിച്ചുതും സ്വപ്നമെന്നു തിരിച്ചറിയുന്നതും കൊ
 ട്ടുതന്നുവെന്നും കല്പകവൃക്ഷം കൊണ്ടു വന്ന
 സത്യഭാമയിടെ ഗൃഹത്തിൽനിന്നും നന്ദകാശ്മരൻകാ
 നാഗൃഹത്തിൽ ഇട്ടിരുന്ന പകിന്നാറായിരം രാജശ്രീ
 കളെയും വിവാഹം ചെയ്യുന്നതും നന്ദകാശ്മരനും

പരാമർഷം ശംഭരവധവും പ്രദീപനം നശിപ്പിച്ചതും
 യും അതിനാൽ നശിപ്പിച്ചതും വിവാഹം
 ചെയ്യുന്നതും നശിപ്പിച്ചതും വധിച്ചതും ബാണയുദ്ധവും
 നൃഗമോക്ഷവും

പരാമർഷം പെണ്ണുകൾ വധവും വിവിധനെയും ചെറു
 നാമൻ വധിച്ചതും അദ്ദേഹം കപിനായിട്ടു നശി
 ന്നപുരപ്പെടുന്നതും സാംബൽ ലക്ഷണയെ
 വിവാഹം ചെയ്യുന്നതും

പരാമർഷം ഒരു സൂര്യഗ്രഹണത്തിൽ ഭഗവാൻ നന്ദ
 ഗൊപാലി യാദവന്മാരെടും മറ്റുള്ള ബന്ധുക്ക
 ല്ലൊടുംകൂടെ സമാനപത്നികൾ ഏകീകരിക്കുക
 സ്സാനത്തിനു പോയതും അവിടെ പാശ്ചാത്യ
 ബന്ധുക്കളൊടുംകൂടി മൂന്നാസം പാർക്കുകയും
 അവിടെവെച്ചു വസുദേവൻ യാഗംകഴിച്ചതും

പരാമർഷം ജനാസന്ധവധവും ശിശുപാലവധവും സഭാ
 പ്രവേശനംകൾ ഭക്തപ്രിയനെന്നു സമാജ്ഞയുൾ
 ഒഴിയുന്നതും

പൗരകീട് സാലവയവും ദന്തവക്രവയവും കന്യക
 യിംകകവയു പാശ്ചാതിയിടെ വസ്ത്രാപഹരണ
 ക്കിംകകഭഗവാൻവസ്ത്രംകൊടുത്തു പാശ്ചാതിയെ
 നമിക്കിയതും ശകഭദ്രജ്ഞംചെയ്തു ദുർവാസസ്തിന
 തൃപ്തിവന്ദിക്കിയതും പാശ്ചാതിയുടെ ഭൂതനായി
 ട്ടുപന്നിപുരകിംകക പൊയതും അവിടെവയു
 വിശ്വരൂപം കാണിയതും പാശ്ചാതിയുടെ ഭൂതനായി
 അജ്ഞാനം ഗിരീകാപദേശംചെയ്തു വിശ്വരൂപം
 കാണിയതും ഭാരതയുദ്ധവും ബലഭദ്രന്റെറകിംക
 യാത്രയും ധർമ്മപുത്രന്മാരുടെയൊന്നിടയിലും

പൗരകീട് കഥയെഴുതുന്നവനും

പൗരകീട് ദൈവകീട്കളുടെപുത്രന്മാർമുൻപിട് മൂന്നു
 നായിരത്തുവരെ പാകാള ക്കിംകകനീരും കൊണ്ടു
 വന്നുകാണിയതും മൈമിലരാജ്യത്തു ബഹുലാശം
 എന്ത രാജാവിന്റെറയും ശ്രീകദൈവൻ എന്തശ്രീ
 വരണന്റെറയും ഗൃഹകിംകക ഒരസമയത്തുകന്ന
 വിന്ദനീന പൊയതും സന്താനഗൊപാലകഥയും
 നാനദൻവസുദൈവൻ ഭഗവാൻഉദ്ധവൻജന
 നെപദേശം ചെയ്തതും

പൗരകീട് വൃകാസുരകഥയും ഭൃഗുമഹർഷിയിടെപാദകാ
 ളനംകൊണ്ടു ഭഗവാന്റെറ വടക്കുസ്സംകക ശ്രീവ
 ത്യാംജ്ഞായതും

പൗരകീട് വിഷ്ണു മഹാത്മ്യവർണ്ണനും
 പൗരകീട്കളുടെ പൗരകീട്കളുടെ ഭഗവൻഭജനപ്രകാരം

കം

കഥാക്രമം

സ്വാമകിട് ഭൂമ്യാഭിജ്ഞപജ്ഞനാലുഗുണകന്മാരിട് നിന്ന
ഒളുതുഗുണഗ്രഹണം

സ്വാമകമൃകട് സ്വാമകവനെ ഭക്തിക്രമവണ്ണനയും ഭഗ
വാൻപ്രപരൂപജ്ഞാനവും

സ്വാമകിട് വിഭൂതിവിജ്ഞാനം

സ്വാമകിട് ഭക്തിയിടെളുക്കമജ്ഞമധമഭേദവണ്ണനയും
മാർജ്ജയൻപകഥയും

സ്വാമകിട് ഭഗവാൻപ്രപരൂപജ്ഞാനം

സ്വാമകിട് ഭഗവാൻപ്രമാണാത്മ്യവണ്ണനം

സ്വാമകിട് ഭഗവാൻപ്രകേശിപാദവണ്ണനം



അം നാനായനീയം ഗ്രന്ഥം മൈക്ലത്തുരു നാസായ
അഭൂതിരിഗുണവായുരുക്കെക്രിട്കിട് മഞ്ചപടികിട് ഇരു
നാണാകി - കൊല്ലവയ്ക്കം എഴുനൂറ്റാറു അറുപത്തുറങ്ങാ
മക വൃശ്ചികമാസം ൨൪൪- സമാപ്തിവന്ദിക്കിയക -
ആദിവാസക്കൈകിദിനസംഖ്യാ - ആയുരാനെണ്ണസംഖ്യാ
ഖ്യാനം

ന റ റ യ ണീ യ .

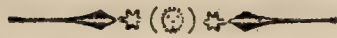

ബരിഃ ശ്രീഗണപകയെന്നമഃ അവിഷ്ണുമസ്തു

സാദ്രാനന്ദാവബൈധാതമകമനപമികംകായദേശാവ
 യിത്രാനിമുക്തനീത്യ മുക്തനീഗമശേഖരശ്രേണിദാ
 സ്ത്വമാനംഅസ്സഷ്ടദൃഷ്ടമാത്രൈപുനന്ദരപുനചാകമാത
 കം ബ്രഹ്മകപനകാവക് ഭാകിസാക്ഷാക്ഗൃഹപവനപ
 ഹൈനഭോബ്രഹ്മണാനാം || ൧ || എവന്ദൃഷ്ട ബ്രഹ്മസ്മൃതി
 സുഖഭക്യാഹസുഖബ്ധേ യദന്യേകന്യാവാചാധിയാവാഭ
 ജ്ജകീബകജനഃകൃദുകൈവസ്തു ടൈയംതികൈകാവദായ
 ന്നുസമിരകരമസാ വിശ്വപീഡാപണൈക്യ നിജ്ജേഷാ
 തമാനമെനംഗൃഹപവനപുനാധീശൈവാ ശ്രയാമഃ || ൨ || സ
 കപായേകക് പരാബ്രാമപരികലനകൊനിമുഖനൈനകാവ
 ത്രുകൈ ഭൂകൈത്രീയൈസ്മുവപുരികീബഹു ശശ്രൂയകൈ
 വ്യാസവാക്യാ കക്സ്വജ്ജകാ ദ്രദജ്ജാദികപരസുഖചിക്
 ഗദനീദാസരൂപം കസ്തിന്വന്ത്യാരമനൈ ശ്രുകീമകീമധു
 ഹൈസുപ്രഹൈവിപ്രഹൈകൈ || ൩ || നിഷ്ഠംപെനിത്യപുണ്ണി
 നവധിപരമാനന്ദ ചിയുക്തരൂപെ നില്പീനാനൈകമുക്താ
 വധിസുഭഗകരൈ നിമ്മുഖബ്രഹ്മസിന്ധൗ കല്യാണൈല്യാ
 സതൃപ്തംഖലുവിമലകരംസകപമാഹുസുദാതമാകസ്സുണൈ

നിഷ്ഠിളസ്കന്ധകളുളകിവചസ്വകകവാഡവഭ്രമൻ || ൧൧ ||
 നിപ്യാപാഡാപി നിഷ്ഠിനബമജഭജസെയക് ക്രിയാമി
 ഷുണാശ്യാനെ നൈവൊദെകിമീനാ പ്രകൃകിരസകിക
 ല്യാപികല്യാദികാമൈ കശ്യാസ്സംശുഭമം ശംകമപികമതി
 റൊധായകം സകപരൂപം സകപസ്വകുപാദധാസിസ്വമമിമ
 വിഭവാകന്റവൈകന്റരൂപം || ൧൧ || കടൈപ്രകൃശ്രധാനാ
 ധരമളികകളായാവമീകൈളികാരം ലാവണ്യന്യൈകസാ
 നം സൃകൃകിജനദൃശാംപൃണ്ണപുണ്യാവകാരം ലക്ഷ്മീനിശ്ശം
 കമീചാനിജയനമമുകശ്യാദ സന്ദോഷമനസ്സിച്ചെകസഞ്ചി
 നകാനാംവപുരനകലയൈമാന്ദകാഗാരനാഥ || ൧൧ || കഷ്ടാ
 കെസൃഷ്ടി ചൈഷ്യാമഹകര ഭവവൈദാവഹി ജീവഭാജാ
 മിദക്രവം പൂർവ്വാചൈചികമജികമയാനൈവമദ്യാദിജാ
 നെ നൊചൈജ്ജീവാഃ കഥംവാമധുരകരമിദം കപദപു
 ശ്ചിദ്രസാർണ്യൈഭ്രൈ ശ്രോഭൈശ്ച പിക്വാപരമരസസ്യ
 ധാംഭൈധിപുരൈരമൈൻ || ൧൧ || നദ്രാണാംസന്നിധൈകസക
 കമപിപുരന്യൈരന്യദൃകമീകാനപൃകമൻകാമാനജസ്രം
 വികരകി പരമാനന്ദസാന്ദ്രാംഗകിഞ്ച ഇകമനീശ്ശൈല
 ശ്യാ നിരവധികഫലഃ പാരിജാതകാഗരൈകപംകിച്ഛദ്രന്ദം
 ശക്രിവാദിദൃമമമിഖഷികിച്ചുകമകമിപ്രജ്ഞായം || ൧൧ ||
 കാന്തന്യാക് കാമമന്യന്ദദകിഖലുപരെ സ്വാത്മദസ്യപം
 വിശൈഷാദൈശ്ചയാദീശകൈന്യ ജഗകിപരജനൈസ്വാ
 ത്തനൊപിശ്ചരസ്യം കപയ്യചൈരാനമതി പ്രകിപദമ
 ധുരെ ചൈകനാസ്സിക ഭാഗ്യാസ്വപഞ്ചോത്മാരാമ മിവൈകൃ
 കൃമഗ്നഗണാധാരശ്ശൈരൈനമസ്യ || ൧൧ || ചൈശ്ചായ്യാശം

കരാ
 സ്സ
 ിക
 സം
 ദ്യാ
 ന
 ചന്ത
 സാ
 ലക്
 ദി
 ശ്ചി
 റിപം
 സക്
 കിപ
 യസ
 നിയ
 മന
 യ്യാ
 കട
 സാ
 വി
 കര
 ദ്രക്
 റെ

കരാദിശ്ചരവിനിയമനം വിശ്വകൈജ്ഞാപരാണാം കൈജ
 സ്സഹാരിവീച്യം വിമലമപിയശൈനി സ്സുമൈശ്ചോപ
 ടീകംശംഗാസംഗാസദാ ശ്രീരഖിലവിദ സിന്ധുപാപികെ
 സംഗവാട്കാ കദാകാഗാര വാസിൻമുരഹരഭഗവച്ഛു
 മുച്ഛാശ്രയൈസി || ൧൦ || ൧൧ || * * * * *

സൂത്ര്യസ്സല്പിനീദിട മൂല്പ കിലകപ്രോക് ഭാസിഹാ
 ചാനരം കാരണ്യാകളനെത്ര മാർഗ്ഗസികൈല്ലാസംഗ്യനാ
 സാപുടംഗഞ്ചോദ്യനകനാഭ കുഞ്ചയുഗം കണ്ണോജ്വ
 ലക് കൌസ്തുഭന്ദപ്രപം വനമാത്രഹാരപടലശ്രീവത്സ
 ദിപ്രംഭജൈ || ൧൧ || കെയുരാംഗദകംകഞ്ചോഷകമമഹാരന്ദാം
 ഗുവീയാംകിക ശ്രീമക് ബാഹുചതുസ്സംഗക ഗദാശംഖാ
 റിപം കൈരഹാംകാഞ്ചിക്കാഞ്ചനകാഞ്ചിചാഞ്ചരി കല
 സക് പീകാംബരാഖം വിനീമാഖം ബൈവിമലാംബുജദ്വ
 കിപദാംമൂഷ്കീന്ദവാട്കീച്ഛിദം || ൧൨ || യന്ത്രൈശ്ചോക്രമഹി
 യസൈപിമഹികംസമ്മൊഹനംമൊഹനാക് കാനംകാനി
 നിധാനകൊപിമധുരം മാധുച്ഛ്യച്ഛ്യദവി സൌന്ദര്യ്യാ
 ഷകരകൊപി സുന്ദരകരം കപ്രപമാശ്ചത്വകാ പ്രാശ്ച
 യ്യംഭവന്നെനകന്യകതകംപുഷ്കീകിവിഷ്ണോവിദൈ || ൧൩ ||
 കഷ്കാദ്രമധുരാനമകന്ദവവപുസ്സം പ്രാപ്യസമ്പന്മയി
 സാദൈവിപരമൊത്സുകാ ചിരകന്യാസ്മു സ്വദൈകരഷ്വ
 പിനെനാത്യാബകകഷ്ടമച്ഛുകവിദൈകപ്രപമാനൈജ്ഞ
 കപ്രൈമസൈമയ്യമയാദചാപലബലാച്ഛാപത്ര വാട്കാ
 ദഭ്രക് || ൧൪ || ലക്ഷ്മീസുവാകരാജ്ഞീയകന്യകൈവൈധംപ
 റൈപസമിരൈശ്ചിന്ദിനന്ദവി പ്രമാണമധുനാവച്ഛ്യാ

മിഖകൃഷ്ടിപകെയെകവദ്യാനഗൃണാനകിട്കനരസാസകിര
 ഹിഭക്താ ജനാസ്മൈഷ്യാ വസകീസമിരൈവ ഭയിക
 പ്രസ്മാവദദകാദനാ || ൧൧ || എവംഭ്രകമനൊജ്ഞകാനവസ്യ
 ധാനിഷ്ടൃദസന്ദൊഹനം കപ്രൂപം പരചിദ്രസായ നമയം
 ചൈകൊഹരംശ്രുബ്ധകാംസദ്യഃ പ്രൈരയകൈമകിമ്മദയകെ
 റൊ മാഞ്ചയക്രംഗകം പ്ര്യാസിഞ്ചക്രവിശികഖാഷ്ടവി
 സരൈരാനന്ദമൃച്ഛ്യാദഭഭൈഃ || ൧൨ || എവംഭ്രകകയാഥ
 ഭക്ത്രദിവികൊയോഗസ്സയോഗദയാദ കർമ്മജ്ഞാന നമ
 യാദ ഭൂഷാദകമകരൊയോഗിശ്ച റൈഗ്നീയകൈ സന്ദ
 റെയ്യകരസാന്തകൈകവയിഖലു പ്രൈമപ്രകർമ്മാത്മികാഭ
 ക്തിന്നിശ്രമമൈവവിശ്ചപുരജൈല്ലപ്രാന്മാവല്ലഭ || ൧൩ ||
 നിഷ്ഠ്യാ മന്വിയകസ്വയമ്ചരണം യദകർമ്മയോഗാഭിധം
 കദ്യരൈക്രമചംയദപനിഷഭജ്ഞാനൊപലദ്യാപുനഃ ക
 കവ്യകര കയാസുദഗ്നമകരംചിക്ഷ്യകസ്ത്വാഭിഭോകാദ
 പ്രൈതമകഭക്തിരൈവസകംസ്വാഭിധസിശ്രയസീ|| ൧൪ ||
 അത്യായാ സകരാബി കർമ്മപഠാന്ത്യാ ചയ്യനിയ്യന്മവാ
 ഞൊയെഭക്തി പമൈമവാപ്യചിക കാലയാന്തികിന്താ
 വകാക്ലിഷ്ടാ കർമ്മമൈപരന്തവവപുശ്രമാലൃ മന്ത്ര
 പുനന്തിങ്കാർ കവ്യകൈവിചിന്ത്രഞ്ചുഭിഷ്ണിദ്യാനകി ജ
 നാന്തമരൈ|| ൧൫ || കപദഭക്തിസ്മകമാരസാമൃകസ്വപീരിമ്
 ജ്ഞാനസ്വയം സിദ്ധ്യന്തിവിമല പ്രഞ്ചൊധ പദവിമ
 ക്ലേശകസ്യ നപകി സദ്യസ്ഥിദ്ധികരിജയക്രയിവിഭോസൈ
 വാസ്മൈകപദപ്രൈമപ്രൈശിരസാർകാഭൂകകരംവാ
 കാലയാധിശ്ച || ൧൬ || ൨ || * * * * *

പ
 നെ
 ഭേ
 ധിഗ
 സ
 ഷ്ണ
 മ
 ന്ന
 ദിയ
 ക
 സ്വ
 കി
 ത
 പ
 വ
 ക്ല
 സ്വ
 ന്യാ
 ന്യാ
 ക്
 വി
 പ
 ക്
 മ
 ന്

പരിശ്രമങ്ങളെല്ലാം ശ്രവണമചികെചന്ദ്ര ചരികൊണ്ടാ
 പ്രഭുകാധിപ്രാധിപ്രസഭമചികെമാമകളദികപദിയന്ത
 ഭൃപം പരമസുഖചിഭൃപമുദിയാക് ഉദയഭദ്രോമായോ
 ഗളിക ബഹുമാഷ്ട്രാ നീവബൊ യഥാ വിസ്തുഗ്യാസം
 ദുരപശമപിയാ പരിഭവാനു ||൧|| മന്ദകംഗൊധിശക്പ
 യിഖലുപനായോപി സുവിനൊഭവക് സ്തൈപീസൊഹം
 സുഖാഹുപരികപ്യെ ചകിമിദം അകിട്കിസ്മൊ ഭൂദാദ
 ഗദദാനംപ്രശമയന്ഭവക് ഭക്തൊഷകം സംരധിദികിരന്ത
 മാംകംസദമന ||൨|| കിമുക്കൈരഭ്രയൊദിസുവചികന്തോ
 യാവദുദിയാദമനാവദ്രെവപ്രമീകവിവിധാക് പ്രമപി
 ക്കുപുന്ദ്ര ക്കുപൊപാദൈവര ദകവനെണ്ണാമിദി വസാന്ത്യ
 യാശക്രിവൃകതംനകിനകിനിക്കൊവാചിരചയന്||൩||
 പ്രമമസ്തസകമാസമാഹ്ന * * * * *

കല്യാണമ ക്കന്തപകാവകീം കല്യാണഭവദുപാസനം
 യയാസ്തകൃമകൃ വിധയൊഗ ചയ്യയാ പുഷ്ട യാശക്വ
 കൃഷ്ടിമാപ്തയാം ||൪|| പ്രമചയ്യദുരകാദിഭിത്യ മൈന
 പ്ലവാദിനിയമൈശ്വ പാവികാഃ ക്കന്തൈദുരമമിസുവാ
 സനം പംകജാഭൃമപിവാഭവക് പനഃ ||൫|| കാനമനന്ദ
 ചിന്ത്രസന്ദകം പ്രാണവായുമഭിയഗ്നിമന്ദലഃ ഇദ്രിയാ
 നീ വിഷയാ ദമാപഹൃഗ്യാസ്തൈ ഭവദുപാ സന്നൊന്മ
 വാ|| ൬ || അസ്തൈവപുഷ്ടികൈപ്രയടനകൊധാനയൈ
 ഡിഷണാം മുഹൂർത്തുകൈനഭക്തി നസമന്ത നാദകാമുദ
 മൈ ഭവദംബ്രിമിനകാഃ || ൭ || വിസ്തുദാവയവഭദ്ര
 സുന്ദരംകപചപുസ്സചിരദിഖനാവശക് : അശ്രമന്തസി

ചിന്തയാമഹ്യേണ യോഗനിര കാമ്പുദാശ്രയാഃ ||൭||
 ഗ്യായകാം സകളമുക്തിമിദമിദമി ഷന്മധുരകാ ഹ്യാ
 തന്നാംസാദ്രമോദ നസരൂപമാനന്ദം ബ്രഹ്മരൂപ മതി
 കൈവഭാസകൈ||൭||കൺസമാസ്വദനരൂപിണീംശമിതിം കപ
 സമാധിമതിവിശ്വനായക ബ്രഹ്മീകാപുനരകഃ പരിച്ഛ
 കാചാരമേമിചധാരണാദികഃ||൭||ഇകമമദ്യസന്ദിഭ്വൈ
 ദ്വസജ്ജപൽ പനാത്മസുഖകല്പികൊത്സവാഃമുദരഭേദക
 മമൈമിതികാംഗകാസ്സഞ്ചമൈമുകനാരദാദിവക്||൭||കപസ
 മാധിവിജയൈകൃതഃ പുനമ്മംകൃത്യമോക്ഷേ നസികഃക്രമൈ
 ബന്ധായോഗവശ്യാനിഖം ഷന്മാശ്രയൈനനയകൃജസു
 ഷ്യാമയാശനൈഃ||൭||ഖിംഗദൈമമപിസന്ത്യാജനമൊഴിയ
 കൈകയിപരൈനിരാശ്രമഃ ഉപാപയൈകകൃകീട്ടമൂല്
 കസ്സാല്മൈവകരണൈന്ദിവിയകൈ||൭||അഗ്നിവാസനവ
 ഉഷ്ണ പക്ഷി ഗൈരുകനായണ ജ്ഞാചദൈവകൈഃ
 പ്രാപികൊരവിപദംഭവൽ പരൈമോദവാസ്രൂവപദാ
 നമിയകൈ ||൭|| ബ്രഹ്മികൊമമഹനായയൈദാശൈ
 വശ്രോദമനൊഷ്ട്യാദ്യൈക ഭംയകൈ ഭവദുപാശ്രയസു
 ദാവൈധസുപദമകഃപുനൈവ ച||൭||കക്രവാകവപദൈ
 മവാവസൻ പ്രാകൃകപ്രജ യമിതിമുദരകാംബെച്ഛയാ
 ലലുപുനാവിമുച്യൈകസംവിഭിദ്യജഗദഞ്ചമൊജസ ||൭||
 കസ്യ ചക്ഷിതിപയൈ മഹാനില ദ്രോമഗൽ പ്രകൃതി
 സപ്തകാവ്യനിദകജദാത്മകകയാവിശൻ സുഖിയാകൈ
 പദമാവുകംവിദദേ ||൭|| അഷ്ടിനാദിഗകിമിദമിപ്ര
 ജൻവിച്ഛിതിനഭജകൈ ജഗൽപകൈസ ചിദാത്മ കഭവൽ

ഗുണോദയാനചരന്തമനിലൈശ്വരപാഹിമാം ॥൧൧൦॥ ൩ * ॥

വൃകതാവൃകതമിദസകിഞ്ചിദവേദപ്രാക് പ്രാക് പ്രാ
 ക്ഷയൈമായായാംഗുണസാമൃന്ദല വികൃതകപയ്യോഗക
 യാംഖയംനൊപ്യകൃത്യകദാദകഞ്ചേ സമഭൂതാവൈനാനന
 ക്രൈമിനിസുക്രൈക സുപമശിഷ്യമാഃ കിലപരാനന്ദപ്ര
 കാശാന്തനാനാ ॥൧॥ കാലഃകർമ്മഗുണശുജീവന്ദിവഹാവ്ശ
 ക്ഷകായ്യംവിഭോചിജ്ജീവാനകിമൈയുഷികപയികദാനിജ്ജീ
 നകാമായയുഃ കൈഷാംനൈവവദന്ത്യസക മയിഭോശ്ശ
 കൃതാന്തനാനിഷ്ടകാന്താമൈക് കിംഗഗന്ദ പ്രസൂനസദ
 ശാംഭ്രയോദവേരസംഭവഃ ॥൨॥ എവഞ്ചേദിപനാൽകാല
 വിഗകാവിഷ്ണാംസിസൃഷ്ണാത്മികാംവിദ്രാണൈകപയിപു
 ക്ഷ്യദൈത്രിഭവവിഭാവായമായാസ്വയം മായാകഃഖലുകാ
 ലശക്തിരവിവാദക്രം സ്വഭാവൊപിച പ്രാദൃക്യഗുണോ
 ന്വികാന്യവിദധസ്യന്ത്യാസ്സഹായക്രിയാം ॥൩॥ മായാസന്ദി
 ഹികൊപ്രവിഷ്ടവപുഷാസാഷ്ണിനി ഗികൊഭവാൻ ഭ്ര
 ദൈന്ദുഃപ്രകിഞ്ചിഞ്ചികൊ വിവി ശിവജ്ഞിവൊ പി
 നൈവാപരകാലാദി പ്രകിഞ്ചൈധികാമഭവകാസഞ്ചോ
 ദികാചസ്വയമ്മായാസാവലു ബുദ്ധികപമസൃജ്ഞോസ്യ
 മഹാനച്യകൈ ॥൪॥ കത്രാസൗത്രിഗുണാന്തകൊപിചമഹാൻ
 സകപ്രയാനസ്വയജ്ഞിവെന്മിൻ ഖലുനിവികല്പമഹമി
 ത്യക്ഖൈധനിഷ്ടാദകഃ ചക്രൈന്മിൻസവികല്പഖൈധക
 മഹന്തകപമഹാൻഖലുസൗസംപുഷ്ടം ത്രിഗുണൈസ്മമോ
 കിബഹുഖംവിജ്ഞോഭവേക്പ്രൈനോക് ॥൧൧൧॥ സൈമഞ്ചേത്രി
 ഗുണക്രമാന്ത്രിവിധകാമാസാമൃദൈവകാരികൊഭ്രയസൈ

ജനക
 യമാ
 ജ്ജകി
 നാന
 രാക
 ജ്ജക
 നസ
 ബാ
 രാക
 യഞ്ച
 ദ്രയ
 യസ
 വാ
 ധ്യാ
 ബൃ
 ബൃ
 യൻ
 സൃ
 യു
 മൃ
 യൻ
 യ
 പാ
 നെ
 ക

ജനകാമസാവികീഭവനാദ്യേന സകപാത്മനാദെവാനിദ്രി
 യമാനീനൊക്രമദിശാവാകാക്പാശ്രയിനൊവഹീദ്രാ
 യുകമിദ്രകാൻ വിധുവിധി ശ്രീരദ ശാരിരകാൻ ||൩|| ഭ്രമ
 നാനസജ്യധംകൃകിമിള ചിങ്കാലുവൃത്യനികന്ത യാ
 ന്തഃകരണം വിഭൊകവഖലാസകപാംശ എവാസ്യജക്
 ജാക്സൈജസകൊദശൈത്രിയ ഗണസൃഷ്കാമസാംശാക് പു
 നസ്യന്മാദ്രൂന ഭസൊമന്തക് പുരപകൈശ്വൊജനികാക്
 വലാക് ||൪|| ശ്വൊച്ഛ്യാമകകസ്സസജ്ജിമവിഭൊസ്സൾ
 ന്തകൊ മാന്തകന്തസ്സാഭൂപ മമൊ മഹൊമചരസന്തൊ
 യശ്ചഗന്ധമ്മഹിഃഐ ചമ്മായവ പൂവ്പുച്ഛകലനാദാദ്യാ
 ദ്ര്യച്ഛാനികംദ്രക ഗ്രാമമിമന്തപമെവഭഗവൻ പ്രൊകാശ
 യസ്സാമസാക് ||൫|| എകൈദ്രക ഗണാസ്യമെത്രിയഗണാദെ
 വാശ്രജാകാഃ പൃഥങ്ദനൊ ശൈകുട്ട് വനാഞ്ചനീച്ഛികി വി
 ധൊദൈവൈര മീഭിസ്യദാകപാനാവിധസൃകരിഭിന്തക ഗൃ
 ണസ്യകപാത്യാമൃത്യാവിശംശ്വൊച്ഛ്യാശക്തിമുദിയ്യകാനിഘട
 യൻഗൈരന്ത്രേ മഞ്ചംവ്യധാഃ ||൬|| ഞ്ചൈന്തക്വലുപുച്ഛ
 സ്യച്ഛ്യാസലിലൈകിഷ്ടക് സഹസ്രം സമാനീഭിദ്രസ കൃഥാ
 ശ്ചുട്ടുശജഗഭൂപംവിവാവാഗ്വയംസാഃശ്വൈര്യഃകരപാദ
 മൂർത്തി വഗൈന്തിശ്ശൈഷ ജീവാത്മകൊ നിദാകൊസിമ
 ത്തക്പുരാധിപസമാത്രായസ്വസവാമയാക് ||൭|| ഐ *

എവതുക്തൂശജഗന്മയകാം ഗകന്ത്രപാകാള മിശകവ
 പാദകലം വദന്തിപാദൊല്പാദൈശ മപിദൈവരസാകല
 ന്തഗൃല്പദവയംഖലു മഹാകലമന്ത്രകാത്മൻ ||൮|| ജംഘൈ
 കലാകലമമൊ സുകലശ്ചൈജാനുകീഞ്ചൊന്ത ഭാഗയുഗളം

വികലാകലൈ ദൈവൈനീകലജൈഃഘനമംബരമംഗനാ
 ഭിച്ഛുക്കു ശുശ്രൂഷിയസുവചക്രപാഠൈ ॥ ൨ ॥ ശ്രീ
 വാമദേവ്യവമുഖൈ ജനസുപസ്മഹാഖം ശിരസുവസമസു
 മയസ്യ സത്യഃ ഹിവജൈഗന്മയകനനാ ജഗദാശ്രിതൈര
 പ്രാപ്തൈസ്തിവചപപുക്കു ഭഗവാനമസു ॥൩॥ കപർവ്വ
 ഫരസ്രപദമീശവ വിശ്വകദൃച്ഛ ഞാനിരകരവ ഘ
 നസുവകൈശപാശാഃ ഉച്ഛാസ് വിച്ഛി യുഗളം ഭൂമിണ്യ
 ഗൈഃപകഷ്ടാനിഗത്രിഭിവസൌസവികാചനൈക്രി ॥൪॥
 നിശ്ശേഷവിശ്വരചനാചകടാക്ഷമൈക്ഷഃ കണ്ഠ്യാദിശൈ
 ശ്ചിയുഗളം കവന സിന്ധൈദപ ചോഭക്രപൈചഭഗവസ്യ
 റൈഷരൈഷ്യാകാനാഗണശ്ചദശനാജമനശ്ചദംശ്രീ ॥൫॥
 മായാവിചാസഗതികംശ്ചലികംശമീരൈജിഗ്യാജലംവച
 നമിശശകന്തപജ്ജിഃ സിദ്ധാദയ സ്വരഗണാമുഖരസ്ര
 മഗ്നിദ്വൈവാളജ്യാസുന യുഗന്തവ ധമ്ദദൈവഃ ॥ ൩ ॥ പൃ
 ഷ്ഠനപധമ് ഇഹദൈവമനസ്സയാംശു റവ്യകരമൈ വ ഹൃദ
 യാംബുജമംബുജാക്ഷ കക്ഷിസ്സമുദ്രനിവഹാവസനന്തുസ
 ന്വേഗശൈഃ പ്രജാപതിരസൌ വൃഷണൈചമിത്രഃ ॥ ൭ ॥
 ശ്രോണി സമഖമ്മുഗഗണാഃ പദയോന്വാവാസൈഹസ്യശ്രീ
 സൈന്ധവ മുഖാഗമനന്തുകാലഃ വിപ്രാദി വണ്ണഭവനം
 വദനാഞ്ജബാഹു ചാന്ത്രന്യയശ്ച ചരണം കന്തോംബുധ
 കൈ ॥൮॥ സംസാരചക്രമയിചക്രധരക്രിയാസൈവിയ്യമ്മഹാ
 സുരഗണോസമികചാനിശൈഖാഃ നാര്യസ്സരിതഃ മുദയ
 സുരവശ്ചരൈമജിയാദിദം വപുരനിവ്വചനീയമീശ ॥ ൯ ॥
 നംദൃഗജഗന്മയവപുസുവ കമ്മദാജ്ഞാ കമ്മാവസാനസ

ദൈവ
 ചാര
 ഗന്
 ഹി
 സ്വ
 യം
 ക
 ക
 ശ്ര
 ന
 വ
 കി
 പു
 പൃ
 ശ്ര
 ന
 ക
 സ
 ക
 റ
 ക
 ന
 പൃ

മയെസ്സുരണിയ മാഹുഃ കന്യാന്തരാത്മ വപുഷ്ജവിമ
ലാത്തനെ കെവാകായായിപ നമൊസ്തു നിരന്വിരൊ
ഗാൻ || ൧൦ || ൩ * * * * *

എ പന്ദുവ ചതുദശാത്മക ജഗദ്രൂപെണ്ണാകുഃ പുനസ്തു
സ്ത്യാർദ്ധം വചുസത്യയൊകനീയയെ ജാകൊസിയാകാസ്വ
യം യം ശം സന്ദിഹിരണ്യഗർഭമഖിലക്രൈഖ്യജീവാത്മ
കം യൊദ്രുക്സ്തികര ജ്ഞാപികാരവികസന്താ നാവിസ്യ
ഷ്ണാനസഃ || ൧ || സൊയം വിശ്വചിസ്യ ദക്ഷഹൃദയസ്തം പ
ശ്രമാനസ്ത്വയം ബൊധം വചനവാപ്യ വിശ്വചിഷയഞ്ചി
ന്താകുലസ്യസമിവാൻ കാവക്ഷപഞ്ജഗകാം പകൈപക
പെക്രവഹിവൈപായസിം വാണിമൈമരിശ്രവശ്രഃ
കിസൃവാഃ കച്ഛം സൂപഃ പ്രേരണാം || ൨ || കൈസൗമ്യമാമവദക്
പുമാനികി ജലാപുണ്ണജഗന്മഞ്ചൈദിക്ഷുദിഷ്ണുകിമ
പ്യനീഷ്ണികവകാവാക്യാകർമുക് പശ്യകാദിപ്യാവഷ്ഠസഖ
സ്രമാക്ക കപസാകെ നകപമാന്ധിക സുസൈരഭി കവാ
നസിസ്വനീയയം വൈകുണ്ഠമൈകാന്തരകം || ൩ || മായായ
ദ്രുക്ദാപിനൊവികന്ത കെദാഭൈജഗക് ശ്രോബഹിജ്ജ്ഞ
കക്രോധവിമൊഹ സാദ്ധ്യാമുഖാഭാവാനു ദൂരംഗകാഃ
സാദ്രാന്തരധരിയത്ര പരമജ്യോതിഃ പ്രകാശാത്മകൈ
കക്ഷേധാമവിദാവികം വിജയകൈവൈകുണ്ഠരൂപം വി
ഭൊ || ൪ || യസ്തിന്നാമചതുർജ്ജാ ഹരിമണീശ്ചാമാവദാ
കകിഷ്ണൊ നാനാദ്രുഷണകാദിപികദിശൊരാജ ദിമാ
നായന്ദഭക്തിപ്രാപ്ത കഥാവിശ്യാനകപദാദിപ്യന്തിദി
വ്യാജനാനുക്ഷേധാ മനിരസ്യസർവ്വ ശമലം വൈകുണ്ഠ

രൂപംജയൈക് || ൭ || നാനാദിവ്യവധുജ്ജൈന്ദദിവുകാവിദ്യ
 ല്ലകാത്യയ്യാവിശ്വാനാദനമുദ്യഗാത്ര ലകയാവിദ്യോ
 കി കാശാന്തരാകപക് പാദാംബുജ്ജ സൌന്ദരൈകകൃതകാ
 ലകൃഷ്ണീസ്വയം ലക്ഷ്യകയസ്തിൻ വിസ്തയ നീയദിവ്യ
 വിഭവന്തരൈപദന്ദ്രെഹിമെ || ൩ || കരൈത്രവം പ്രകിദ
 ശ്ചൈവിജപദൈരദനാസനാദ്യാസികം ഭാസ്വകുകൊടിയ
 സക്കിരികൈകാത്യാകല്പദീപ്രകൃതിം ശ്രീവത്സാംകികമാ
 ക്കൈസ്തുമേണീജ്യായാന്തരംകാന്തം വിശ്വേഷാന്തവ
 രൂപമൈട്തകവിധിസുടൈവിഭോഭാട്ടമെ || ൭ || കാളാം
 ഭോദകളായകൊമള നചിചൈത്രൈചക്രദിശാമാവൃണ്ഡാ
 നമുദാര മന്ദബലികത്യന്ദപ്രസന്നാനനം രാജക് കംബുഗ
 ദാരിപംകജയര ശ്രീമക്ളജാമഞ്ജലം സ്രഷ്ടുസ്തൃഷ്ടികരം
 വപുസ്തവവിഭോമന്ദ്രോ ഗമുചാസയൈക് || ൧ || ദൃക്പാസംദൃ
 കസംദ്രമഃ കമലദ്രസ്തപക് പാദപാമൊന്തരൈഹ്യാവൈശ
 വശംവദൊ നിപതിക ൪ പ്രീത്യാകൃതകമി ഭവന്ജാനാ
 സ്ത്രേവ മരീചികമ്മമ വിഭോജ്ജ്യാന്തര ദാപാദയദൈ
 കാദൈക ഭവത്സപരൂപപരമിത്യാ ചക്രകന്തപാം ഭജ
 || ൯ || ആകാശെ ചരണെ വിനമ്രമമകം ഹസ്മന ഹസ്മ
 സ്തൃശന് ബോധസ്മ ഭവീകാനസഗ്ഗ വിധിദിസ്തൃന്ധോപി
 സഞ്ജായകൈജ്യാഭാഷ്ടൃഗിരം പ്രകൊഷ്ടൃ നികന്തക ചി
 ക്കശ്രവസ്വയം സൃഷ്ടൈകം സമുദൈരയസ്ത ഭഗവന്ത
 ല്ലാസയൊല്ലാഘകാം || ൧൦ || ൭ || * * * * *

എവംകാവക്പ്രകൃതപ്രകൃത യാനെ പ്രാമൊകല്ലെ
 ധ്യാദിമെമസ്ത ജന്മാപ്രമാദ്രേസ്തപക് ഹിവാപ്യവെ

ദാൻ സൃഷ്ടിഞ്ചക്രേ വൃപ്കല്ലൊപമാനാം ॥ ൧ ॥ ഞ്ഞ
 യഞ്ചേത്യുഗസഹസ്ര മികന്യചാനി കാവന്മികായു നജ
 നീബ്ഹ്നുശൈ നിനായനിദ്രാത്യഞ്ചേക യിനിജീയ സ
 മംഡസ്യ ഞ്ഞൈർമിഷികപ്രളയ മാഹുരകൊസ്യ നാ
 ക്രിം ॥ ൨ ॥ അസ്സാദശാം പുനരഞ്ചമുഖ കൃത്യതൃപ്യാ
 സൃഷ്ടിംകരൊക്യാദിനംസഭവക്പ്രസാദാക്പ്രാജ്ഞാ
 മ കല്ലജനജാതു പനായുജാന്ത്ര സൂപുപ്രവോധനസ
 മാസ്തികദാപിസൃഷ്ടിഃ ॥ ൩ ॥ പഞ്ചാശദസ്യ മധുനാസ്വ
 വയൊർഗ്രൂപ മൈകം പനാഡ് മക്തിവൃക്യാനിവക്കൈ
 ഞ്ഞകത്രാക്യാനക്രി ജനികാൻ കഥയാമിദ്രമൻപശ്ചാദി
 നാവകരഞ്ചേചഭവദിവാസാൻ ॥ ൪ ॥ ദിനാവ സാനൈമസ
 ഞ്ഞജയൊനിസ്സഷ്ടപികാമസ്വയിസന്ധിഖ്യൈജഗന്തിച
 ക്വജ്ജരന്ദം സമിയസ്യദദമൈകാസ്സവമാസവിശ്വം ॥ ൫ ॥
 കവൈവവൈഷെഹ്ണിനാജശൈഷെ ജ്ഞൈകശൈഷേ
 വനൈസ്സശൈഷെ ഞ്ഞനന്ദസാന്ദ്രാൻ ഭവസ്വരൂപസ്വയൊ
 ഗനിദ്രാപരി മുദ്രികാത്മാ ॥ ൬ ॥ കാലാഖ്യ ശക്തിം പ്രേ
 യാവസാനൈപ്രവോധ യെക്യാദിശകാകിയാദൈകയാ
 പ്രസൂപുംപരിസൂപുശക്തി പ്രജൈനകത്രാഖില ജീവധാ
 ത്താ ॥ ൭ ॥ ചതുർഗുണാഞ്ചേ സഹസ്രമൈവം കപിപ്രസൂ
 പൈപുനരദിക്തിയൈകായുശക്തിഃ പ്രഥമംപ്രബുദ്ധാ
 പ്രാവോധയജ്ഞാങ്കിലവിശ്വനാഥ ॥ ൮ ॥ വിബുദ്ധ്യച
 ക്വജ്ജഗദ്ശായിൻ വിഖൊക്യാഖൊകാനവിഖാൻ പ്രേ
 നാൻകൈഷ്വവസ്യക്ഷ്യാത്മകയാനിജാന്തസമികൈ ഞ്ഞ
 വിശ്വൈദദാഥദൃഷ്ടിം ॥ ൯ ॥ കകസ്വാദിയാ ദഥനാദിര

മയാണിക്മാകിരശ്ശാഃജാകിമ്നക്യ നിവഹാനപിദൈവ
 ദൈവൻ ॥ ൧ ॥ മിത്യാരൂപാസ്തി മകിരഗവികൊപഭിക്തി
 രജ്ജാനവൃക്ഷിമിക്തിപഞ്ചവിധാം സസൃഷ്ട്യാർദ്ദഭാമകാമ
 സ്വപദാകമ വിധ നദൂനസ്മൈനെകപദീയ ചരണസ്തരണം
 വികൃതൈവ ॥ ൨ ॥ കാവത്സസജ്ജമനസ്യാസനകം സനദും
 ഭൂയസ്സനാനമ മുനിഞ്ചുസനക് കമാരംകൈസൃഷ്ടികർമ്മി
 ത്തുകൈനിയുജ്യമാനാസ്വപക് പാദഭക്തിരസികാജഗ്രഹുന
 വാണി ॥ ൩ ॥ കാവക് പ്രകൊപമുദികംപ്രകിരന്വകൊസ്ത്വ
 ഭൂമദ്യകൊജ നിമുഖൊഭവദൈകദൈഃ നാമാനികമകന്വ
 പദാനിചഹ വിമിഞ്ചൈക്യാദൈനരൊദ കിലകൈനസന്വ
 ഭൂനാമ ॥ ൪ ॥ എകാദശാഹയകയാ ചവിഭിന്ന രൂപം
 നരംവിധായദധികാവനികായു ദക്വകാവന്ത്യദക്ഷചപ
 ദാനിഭവക് പ്രൺനഃപ്രാപപ്രജാവിരചനായ ചസാദ
 നനം ॥ ൫ ॥ നദ്രാഭിസൃഷ്ടഭവദക്തി നരസംഘസംഘ
 യ്മാണഭവനക്രയ ഭിക്തചക്തഃ മാമാപ്രജാസ്തുജകപ
 ശ്വരമംഗലായെക്യാചക്തം കമലഭൂദ്വദിരികാരമാ ॥ ൬ ॥
 കത്യാമസഗ്നരസികസ്ത്വ മഹിമിര ക്രിസൃക്രാംഗിനഃ ഭൂതമു
 നിഃ പുലഹഃ പുലസ്ത്വഃ അംഗാദജായക ഭൂതശ്വവസിഷ്ട
 ദക്ഷൈന ശ്രീനാരദശ്വഭഗവൻ ഭവദംഘ്രിദാസഃ ॥ ൭ ॥
 ധർമാദികാന ഭിസൃജ്ജനമകർമ്മഞ്ച വാണിംവിധായവി
 ധിനംഗജസംഘഖൊഭൂക് കപക്ഖൊധി കൈസ്സനകദക്ഷ
 മുഖൈസ്മനുജൈരക്ഖ്ഖൊധിക്രമവിരമാമ കപൊവി
 മുഖൻ ॥ ൮ ॥ വെദാൻപുനാണ നിവഹാന പിസവ്വി
 രൂഃ കപ്തിജാനനഗണാചക്രവാന്യന്നൊസൈപക്രൈ

കൈ
 സൃ
 വിജ്
 മാന
 ശ്രീ
 കാ
 ദി
 സക
 പ
 ക്
 സ
 പ
 വ
 സ
 ക
 ജ
 ക
 ന
 നാ
 നാ
 ദി
 വ
 സ്വ
 ഹി

കെന്ദ്രവിനിധായ സസർഗ്ഗജ്ഞാവിമപ്രാപ്തവംസുവ പദാം
 ബുജമാശ്രികൊഭുക് || ൯ || ജാനനപായമമദൈവമജ്ഞാ
 വിജ്ഞാസ്ത്രീപുംസഭാവമജ്ഞാനകദപ്യു ഭ്രാം കാശ്രാഞ്ച
 മാനുഷകുലാനിവിവൽയംസുപംഗൊവിന്ദമാന്ദക പുനെ
 ശനിന്ദന്വിന്ദൊഗാൻ || ൯൦ || || ൯൦ || * * * *

ഭ്രമേശസഖ്യ പരിവൽമാണെ കദാവിദിപ്രാപ്ത
 കാദയസ്യ ഭവദിഖൊകായവികന്താഖൊകം പ്രപെ
 ദിന്ദമാന്ദക മന്ദിന്ദശ || ൯ || മന്നൊജ്ഞാശ്ചൈ ശ്രേയ
 സകാനനാ ശ്രോണൈകവാ പിമണി മന്ദിന്ദശ്ചൈ ശ്ചൈ
 പദനം ഭവകൊനികൈകം മുനിശ്ചന്ദഃ പ്രാപുന്ദികക
 ക്ഷ്യാ || ൧ || ഭവദിദിക്ഷുൻ ഭവനം വിവിക്ഷുൻദാ
 ശ്ചൈജയസ്മാനിജയൊ പൃന്ദശാം കെഷാഞ്ചൈചിഷ്ക
 പദമാപകൊപസ്തുപഭവക് പ്രെരണയൈവദ്രമൻ || ൧ ||
 വൈകന്താ ഖൊകാന ചികപ്രഖൈഷ്യാ കഷ്യാ യുവാ
 നൈത്യഗ്നിംഭജൈകം ഇകിപ്രശൈഷ്യാ ഭവദി ശ്രയൈ
 ക്യാ ഹരിസ്തുനിഷ്യാസ്തിനിന്ദമകൃസ്യാൻ || ൧ || കദൈകദ
 ജ്ഞായ ഭവാനവാപുസ്സൈ വഖഷ്യാവഹിരം ബുജാ
 ക്ഷവഗൈശ്ചന്ദംസാക്ഷികചന്ദബാഹുന്ദാനന്ദയംസ്മാനദി
 നാമകൃഷ്യാ || ൧ || പ്രസാദ്യഗിദിസ്തുവകൊമുനിദ്രാനന്ത്യ
 നാമാ വമപാഷ്ഠൈകൈസംരംഭയൊഗൈന്ദവൈശ്രീ
 ഭിന്ദാമുഖൈകമിത്യാക്കൃപന്ത്യഗിദി || ൧ || കദിയദൃത്യാ
 വമകാശ്രപാഷ്കൈസ്മാനിവിന്ദാവുദിക്യാദിക്യാദൈസ
 ന്ത്യസമുക്പാദനകഷ്ട ചൈഷ്യായമൈ ചഖൊകസ്ത്രയമാ
 വിവാന്ത്യ || ൧ || ഹിന്ദന്ത്യപുവ്കശിപുഷ്കിഷൈകഃ പ

ബാഹിരബ്രഹ്മജ്ഞപ്രകീർത്തിതൈ ഭവന്നാമമശൈ
 ത്യാകം അഷ്ടാപദാ നീജവാസനായ ॥ ൧ ॥ ക
 യോർബ്രഹ്മജ്ഞമഹാ സുരൈര്യോഗായ ധീവന്നവാ
 പ്തവൈവിഭവദ്പ്രിയംകൃഷ്ണം സമീപൈരിമജ്യചചാര
 ഗവ്യാദിനദൻ ഗദാവൻ ॥ ൩ ॥ കകൊജലശാസ്ത്ര
 ശംഭവനം നിശ്ശബ്ദോമഗവേഷയം സൂചംഭൈകൈക
 ദ്രവ്യസൂക്തപ്രിയൈകപ്രി അബിരൊഗാനന്ദദായശ
 ॥ ൧൦ ॥ ൧൧ * * * * *

സ്വായംഭവമനുരമോജനസക്തശിവോദൃച്ഛാമഹി
 മസമയെ സമീപൈരിമഗ്നം സ്രഷ്ടാരമാപശരണം ഭവ
 ദംഭ്രിസൈ വാതൃഷ്ടാശയം മുനിജ്ഞൈ സ്തബസക്തയോ
 കൈ ॥ ൧ ॥ കഷ്ടംപ്രജാസ്തു ജ്ഞിമയ്യവനിന്നിമഗ്നാ സമാ
 നംസരൊജഭവകപ്ലയകർ പ്രജാനാം ഇദ്വൈയമൈക
 മികൊമനനാസ്വയം ഭ്രമംഭൈരഹാഷ്ടക വചാഭയഗം
 വ്യഖിനീക ॥ ൨ ॥ ബാഹാവിഭൈജമമഹസ്ത്രപിബം പുര
 സ്യാദഭ്യാപിമജ്ജ്ഞിമഹീകിമഹം കരൊമിഇകമം കപദം
 ബ്രഹ്മിയഗളംശരണം യകൊസ്ത്യാസാപുടാസ്വമഭവശ്ലീ
 ശുകൈയത്രപി ॥൩॥ അംഗുഷ്ഠമാത്രവപുന്ദർ പകികുപു
 രസ്യാകഭ്രയൊമകംഭിസദ്രശസ്തമജ്ജംഭൊസൂചംശഭ്രൈക
 മാവിധമുദീകസ്ത്രഭവനക മുച്ചൈച്ചിസ്മൈരകാംവിധിരഗാ
 ഷ്കസഹസ്മരഭിസ്സൈപ ॥ ൪ ॥ കൊസാ വചിന്ത്രമഹിമാകി
 ടിന്ദകമികൊമൈഘാണാപുടാക കിമുഭവൈദജി കസ്ത്രമാ
 യാഇകമം വിചിന്തയകിധാ കരിശൈലമാത്രസ്തഭ്രൊഭവ
 ന്കിമജഗ ജ്ജിമഘൊരഘൊരം ॥൫॥ കന്തനിനാദമു

പകർച്ചജനസൂചനാ സൂത്ര്യസമീകാശ്ചമനയോന നവുദ്
 വനംകർഷ്യാത്ര ഹസ്തമനഃ പരിശുദ്ധ ഭൂയസ്യാ
 യാശയംവിപുലമൃഷ്കിരവാകരസുപം ॥ ൩ ॥ ഉപാപ്രസ
 റിപരിധൂമ്രവിധൂകരൊമാപ്രൊഷ്കിപുഖായ ധിരവാ
 ണ്മുഖഘോരഘോരഃതുണ്ണപ്രദിണ്ണജലദഃ പരിപുണ്ണദ
 ണ്ണിസ്മാസ്മാ ക്ലമുനിത്വരിശിരയനവകെരിമകപം ॥ ൪ ॥ അ
 നജ്ജ്യാനക ദസസംകലനക്രമക്രംദ്രാമൃഷ്കിമിംഗിഖ കലം
 കലുഷൊമ്മിമാലം ഞ്യാവിശ്വ ഭിഷണ നവേണസാ കല
 സമാനാകന്വയൻവസുമകിമഗവേഷയസുപം ॥ ൫ ॥ ദൃഷ്ട്യാ
 മദൈക്രമകകൈന നസാകലാനൈസംവൈശികാം രാടി
 കി ക്ലടകിടിവിഭോക്യാ ഞ്യാപാകുകാനവിഗണയ്യസുവാരി
 വെടാനംക്രം കരൈവസുധാ മദയാസ്സലീലം ॥ ൯ ॥
 അത്യുദ്ധനാമധരാം ദശനാഗ്രമഗമുസ്മാം കനാങ്കികള
 വായികപിവരാത്മാ ഉഡുകഘോര സമിചാജ്ജ്യാലയ
 ന്ന ഭഞ്ചൻ ക്രീഡാ വരാഹവ പുരിശ്ചര പാഹിരൊഗാ
 ക് ॥ ൧൦ ॥ ॥ ൧൨ ॥ * * * * *

ഹിരണ്യാക്ഷന്താവദനദവദന്വേഷണപരത്വേ നനം
 സാംവക്ടപയസിനിജ്ജംഘാപരിമിക്വേവക് ഭക്തൊ
 ഗകപകപട പട്ടയിന്ദാനദ മുനിശ്ശന്വൈത്രമൈനന്ദ ന്നജ്ജ
 പിനിന്ദം സുവഞ്ചം ॥ ൧൧ ॥ സമായാവിവിഷ്ണു ധ്വനകിഭവ
 ഭിയാംവസുമകിം പ്രഭോകഷ്ടം കഷ്ടംകിമിദ മിനിക്വൈ
 ഭിഗഭിക്ഃ നദൻകപാസ്മാകപാ സാവികിസമുനിനാദശ്വിക
 പമൊഭവനംസംപ്രാപദ്ധനണിധനമുദ്യന്ത മുദകാക് ॥ ൧൨ ॥
 അഹൊഞ്യാനയം മൃഗജകിസസനം ബഹുകരൈദ്യ

അക്കരവീദ്യന്തം ദികിസുകമവജ്ഞായ ഭഗവൻമഹി
 റുഷ്ടപാദംശ്രീശിരസിചകികാം സെപാ മഹസാപയൊ
 യാ വായായപ്രസഭദദ യുങ്കമാളധവിയൊ ॥ ൩ ॥ ഗദാ
 പാണൗ ദൈക്യകമപിഹിഗ്രഹികൊന്നകഗദൊ നിയ
 ഭേനക്രിയൻ ചലഃഘടനവൊഷ് ഘൃഷ്ടവിയകാ നണ
 യൊകൊത്യക്യാമിളകിസുരസംഘെ ഭുകമമുന്ദിന്ദന്യാ
 സ്സന്ധ്യാകഃപ്രമമമിതിയാത്രാജഗദിഷെ ॥ ൪ ॥ ഗദൊന്മ
 ദ്ദകസ്തിം സുവലലു ഗദാ യാദിതിഭവൊ ഗദാചാകാ
 ക് ഭൂമൊ രാദിതി പകികായാ മഹണദോ ഉദസ്മൈരാ
 ത്ര്യസുപാദനജകമനിയ്കലന ചണമഹചക്രം സൂകപകര
 ഭവിദയാണൊ അന്മിഷെ ॥ ൫ ॥ കകശ്രൂഘംകായപ്രകി
 മന്മഷിദൈക്യ വിസൃജകികപയിച്ഛിദ ശ്രോതകകരക
 ലികചക്രപ്രണാണാക് സമാന്മക്ഷാമുച്ഛ്യാ സഖലുവികൃദം
 സുപാംസമകനൊക് ഗളന്മായെമയാസുപയികിലജഗരൊ
 ണനകരിഃ ॥ ൬ ॥ ഭവയഭൂ ജ്ഞാകിഷ്ട്വേണ ചവനിപാ
 കെനവിധുക്കകകൊ മായചക്രവികക ഘനരൊഷാ
 ണമനസംഗരിഷ്ടാഭിമുച്ഛി പ്രഹൃതിഭിരഭിപ്ലനമസുരം
 സ്വപാദാംഗുഷ്ഠന ശ്രവണപദമുഖ നിരവധിഃ ॥ ൭ ॥
 മഹാകായസ്സോയം കവചാണപാകപ്രമഥി കൊഗളഭൂ
 കൈരാവക്രോദപകദൃഷ്ടിഭിശ്ശോഘികമകിഃ കദാകപാമുദ്രാ
 മപ്രദദരേവിശ്യാകി ഘദയാമുനിത്രാസ്സാത്രാ ഭിസ്മകിഭി
 അന്വന്മധപരകന്മ ॥ ൮ ॥ കപയിച്ഛ്വൊരൊമ സ്വപിക്
 ശഗണതുക്യുജിപ്ലകഞ്ച കൂർയാകാണൊ ശ്രോസ്രു
 ഗപി.വദനൊചൊദാ ഇയാശ്രഗാജിചായാണെ പരപു

നഷ്ടകണ്ഠമലമസാവിരോസോമോവിയ്യം വന്ദഗളദൈ
ശൈല്യപസദഃ ॥ ൯ ॥ മുനിശ്രൈരിത്രാദിസുവന മുവരൈ
മോദികമനാമഹിയത്യാ മുക്യാവിമലകരകീർത്യാ ചവിമ
സൻ സ്വധിഷ്ഠിം സംപ്രാപ്തസ്തുവരസവിഹാരി മധുരിപൊ
നിന്ദന്ത്യാമൊഗമൈ സകലമപിവാകാമ്യപകൈ ॥ ൧൦ ॥

॥൧൧॥ * * * * *

സമന്തസുകകാവകാം ശ്രീയശസ്തമന്ദഃ പംകജസംഭ
വാം കജന്മാനി ജമന്തരമന്തരായ ഹിനശ്രൈരികന്തകഥ
യൻസുഖന്തിനായ ॥൧൧॥ സമയൈവ ലുക ക്രകർമ്മാഖ്യാഭ
പിണ്ണായഭവസു ഭീയവാചാപുക സഗ്ഗരസൊനി സഗ്ഗ
രത്വംഭഗവം സുപാമയുകം സമാസ്തിഷ്ഠൈവ ॥ ൧൨ ॥ ഗന്ധ
ഡൊപരികാളമൈലകത്രം വിമസക് കെളിസരൊജപാ
നിപതമം ഹസികൊല്ലസിനാനനം വിരോക്തം വപുര
വിഷ്ണുരക്ഷസ്തുകർമ്മായ ॥ ൧൩ ॥ സുവകൈ പുളകാവ
കായകസൈമന്തപുത്രീന്ദ്രയികാംനവാപിപുത്രീഃ കപി
ലശ്വസുകംസ്വമൈവ പശ്യാക് സ്വഗതിമോച്യന്തഗൃഹ്യ
നിഗ്നുകൊഭ്രഃ ॥ ൧൪ ॥ സമന്തഗുക്രപയാമഹിഷ്യാഗൃണവ
ത്യാസുക യാമദൈവശ്രുത്യാഭവദീരിക നാനദൊപദിഷ്ട
സ്തമഗാക്കർമ്മ മാഗകിപ്രകീർണ്ണം ॥ ൧൫ ॥ മന്മൊപഹൃ
കാശുദൈവശ്രുതിം കന്തനീരദനമവാപ്തുകർമ്മാസൊഭവ
ദർഷന നിഗ്നുകൊപികത്യാ നൂരശൂക്രജ്ഞയാദധൈ
പ്രസാദം ॥ ൧൬ ॥ സപുനസ്വദുപാസനപ്രഭാവോദ്രയികാ
കാമകൃകൈകൈ വിമാനവനികാകമസം കുചൊനവാ
ത്മാവ്യഹരദ്വൈപമൈഷ്ടദൈവശ്രുത്യാ ॥ ൧൭ ॥ ശൈവസ്തു

മമവൃക്തിക്രമസായനവകന്യാസ്ത മവാപ്യധന്യരൂപാഃ വ
 നയാനസമുദ്യുകൊ വികാന്താഹിക കൃഷ്ണജ്ഞനന്യാത്മ
 കൊന്യാവാത്മീക ॥൧॥ നിജഭരണഗിരഭ വന്ദിക്കെവാ
 നിരകായാമമ ദൈവദൈവഹൃദ്യാം കപിലസ്തപജായമാ
 ജനാനാം പ്രഥമീക്രമൻ പരമാത്മകകവിദ്യാം ॥൩॥ വ
 നമെയുഷികദമെ പ്രസന്നമക സർവ്വപദപാദിശജന
 ന്ത്രൈക വിചാരമകവായുമന്ദിരൈശകപരികന്യാം പരിപാ
 ഹിമാംഗദൈവഃ ॥൪॥ ൪൪ * * * * *

മകിരിഹൃത്തസകതാ ബന്ധകൃഷ്ണപസകതാകാമുകൃ
 ണ്ഡപന്ധൈ ഭക്തിയോഗസ്തുസകതിം മഹദന്തഗമയദ്രാഭ
 കതിരൈവാത്ര സാദ്ധ്യാകപിലകന്തരികികപന്ദ്രവഹൃക്രൈ
 ന്യാഗാദിഃ ॥ ൪ ॥ പ്രകൃതിമഹദഹം കാനായമാത്രാശ്ച
 കന്യാവിഹൃദവിദശാക്ഷിപുന്ധരഃപഞ്ചവിംശഃ ഇകിവി
 ദിക വിഭാഗൊമുച്യകൈസ്യ പ്രകൃത്യാകപിലകന്തരികി
 കപന്ദ്രവഹൃക്രൈന്യാഗാദിഃ ॥ ൨ ॥ പ്രകൃതിഗകന്തന്യ
 ഷൈന്യാജ്ഞകപുന്ധരഃഷായം യദിത്യജകികന്യാന്തക
 ഗ്നാസംഭജന്ത മദന്തജന കകപാഖൊമന്തൈസ്താപ്യ
 പെയാക കപിലകന്തരികികപന്ദ്രവഹൃക്രൈ ന്യാഗാദിഃ
 ॥൩॥ വിമലമകിന്തപാശൈകന്താസന്താ ദ്രൈന്ദ്രംഗംഗന്തഡ
 സമപിത്രശാ ദിവ്യദ്രഷായുധാംകം ത്വമിത്യകകമാലംശി
 ലയൈകാന്തവെലം കപിലകന്തരികികപന്ദ്രവഹൃക്രൈന്യാ
 ഗാദിഃ ॥൪॥ മഗ്നഗ്നൈഖിലകണ്ഠനൈഃ കിട്കനാദ്രൈ
 മ്ബയിസുന്തരിദൈവപ്രഖ്യാമിഷ്കാന്തവൃഷകിഃ ഭവതിപന്മ
 ഭക്തിസ്താഹിമുക്ത്യാ വ്ജിജ്ജക്രിക പിലകന്തരികികപന്ദ്രവ

വ്രതൈസ്ത്യാഗാദിഃ ॥ ൭ ॥ ധ്യാനമവഹേതം സാസന്ധി
 കാകൈഃ കല്പംബംപ്രകിരിന മനുപുഷ്പൻ ശ്രീജീകൊ
 ബാലയാളീവിശകിമിഗ്രഗസകൈതായാകനാജയ്യഭക്തഃ
 കപിലകന്തികിപന്ദ്രവദ്രതൈസ്ത്യാഗാദിഃ ॥ ൮ ॥ യുവകി
 ജ്ഞാപിണോജാക ബോധൊപ്തകാഞ്ചൈ പ്രസവഗളിക
 ബോധഃ പിരയൊല്ലം ഘൃബാല്യംപുനരപിവക മുഹൃ
 ക്ത്യവകാന്ത്യകാലൈക പിപകന്തികിപന്ദ്രവദ്രതൈസ്ത്യാ
 ന്യാഗാദിഃ ॥ ൯ ॥ പിതൃസുരഗണയാജിയാമീകൊയോഗ്രഗ
 സമസ്തചരിപക കികായൈ ഭക്തിണാഡൈപാപഗാമി മയി
 നിഹികമകാമം കമ്മതുഭക്തപമാകം കപിലകന്തികിപ
 ന്ദ്രവദ്രതൈസ്ത്യാഗാദിഃ ॥ ൧൦ ॥ ജകിസുവിദികവെദ്യാംദൈ
 വമൈദൈവദ്രകിംകൃകന്തിമന്ദഗൃഹൃപം ഗകൊയോഗി
 സംഘൈഃ വിമലമകിരമാസൈഭക്തിയോഗൈനമുക്താക
 മപിജനഹികാകം വക്തൈപ്രാഗുദിദ്യാം ॥ ൧൧ ॥ പരമ
 കിമുബദ്രക്ത്യാകപക്തദാം ഭോജഭക്തിം സകലഭയവി
 നെക്രിം സവകാമൊപനെക്രിം വദസിഖലു ദ്രവന്തപന്ത
 ദിധൂയാമയാ നെഗുരപവനപുനൈശക്തപ്യപായത്വ
 ഭക്തിം ॥ ൧൨ ॥ ॥ ൧൩ ॥ തുകിയസ്തന്മാകമാസമാപ്താ *

ദക്ഷേണവിമിശ്ചൈകനയൊമമനൊസു നൃജാംഖണ്ഡ്യാ
 പ്രസൂകിമിമഷൊരവശചപകന്ത്യാഃ ധമ്മേ ക്രയൊദശഭ
 ദോ പിതൃസ്തപയാശ്ചേസ്യാണാം ധവിദ്ജിസകീം ഗിരി
 ശൈകപദം ॥ ൧൪ ॥ മൃകിർനിയമ്ഗൃഹിണീസുഷുവൈദ
 വന്തം നാനായണനാ സഖം മഹികാനഭാവം യജ്ജന
 നിപ്രമുദികാഃ കൃകന്ത്യുചൊഷാഃ പുഷ്പൈക കന്തൻ

കപൽപൂരിക ഭൂതവരഃ പുനരാചശാന്തിം സകാംപ്രശാ
ന്തികരപാഹിമന്ദക് പുരേശ ॥ ൧൦ ॥ ॥ ൧൩ ॥ * * *

ഉടകാനപാദ നൃപകെമന്ദ നന്ദനസ്ത്രജായാവദ്രവ
സുന്ദചിന്തികനമ ഭിഷ്യാന്ത്യാസുനികിരികി ഭന്തുരനാദൃ
കാസാകപാമൈവിക്ര മഗകിജ്ജരണം ഗകാഭൂക് ॥ ൧ ॥ ൪൦ ॥
കൈവിതൃസ്സന്ദചിപുകൃകമുദമന്ദനൃഷ്ടപാധ്രവഃ കിയസ്യ
നീകിസ്യകൊധിരൊട്തുൻ ഞ്ചിഷ്ണിപെകിയ ശിശുസ്സുക
ന്ദാംസ്യന്ത്യാ ഭുഷ്യാന്ത്യാവലു ഭവദിമുഖൈരസ്യയാ ॥ ൨ ॥
കപന്മാഹികെ വികരിപശ്ചകി ഭാരവശ്ചൈ ദൂരന്ദരകരി
നിഹകസ്സഗകൊ നിജാംബാംസാപിഡ കമ്മഗകിസന്തര
ണ്ഡായപുംസാംകപക് പാദമൈവശരണം ശിശവൈശരം
സ ॥ ൩ ॥ ഞ്ചകണ്ഠസോപി ഭവദന്ത നിശ്ചികാത്മാമാനീ
നിരക്ര്യഗന്ദക് കിയപഞ്ചവയ്ഃ സന്ദൃഷ്ടനാരദ നി
വേദികമന്ത്രമാഗ്നി സുപാമാന്ദന്ദായകപസാമധുകാനനാനൈ
॥ ൪ ॥ കാകെവിഷ്ണു ഹൃദയൈനഗപിംഗകൈനശ്രീ
നാരദൈനപരിസാന്തിക ചിഷ്കവുടൈന വായസുപദക്ഷിക
മനഃ ക്രമവർധികൈ നിശ്ചൈകരൊരക പസാകിയപഞ്ച
മാസാൻ ॥ ൫ ॥ കാവഷ്കപൊഞ്ച നിന്ദച്ഛാസികൈദിഗന്ത
ദൈവാകമിക സുപമുദയക് കന്താദ്രൈകാഃ കപഭൂപചി
ദ്രസനിമീനമകൈ പുരസ്കാരാവിബ്ഭ ഭൂവിമവിഭോഗന്ദ
ഡാധിത്രവഃ ॥ ൬ ॥ കപദ്യംനപ്രമദ ഭാരകന്ദഗികന്ദനൃ
ശ്യാനീമഗമിവരൂപ റസായനൈക കൃഷ്ണഷമാണ മൂപ
ഗമ്യകപൊയ ദൈശൈസംസ്തൃഷ്ട വാനസിദരൈഃ കമാദ
രൈഃ ॥ ൭ ॥ കാവദിഞ്ചൊധ വിമഞ്ചപ്രണു വന്തമൈന

മാദാക്ഷിമാസ്യപവനശ്ചകദിയദോവം ഞാജ്യഞ്ചിരംസമനഭ്ര
 യഭജസ്വഭ്രയസ്സപ്താഷകനം ശ്രവപദം വിനിവൃക്ഷി
 നം ॥ ൧ ॥ ഇത്യുചിക്ഷിപയിഗകൈനൃപനനൃണാസാവാ
 ന്ദികാ വിഭജണാനഗവീമുപെകുരൈമെചിരംഭവദനശ്ര
 പ്തംകാമസ്യകൈ ഗകൈചവനമാദുക നാജ്യഭാരം ॥ ൨ ॥
 യശൈനൂദൈവ നിപകൈപുനന്ദകമെസ്തിൻ യശൈ
 സ്സയുദ്ധനിരകൊ വിരകൊ മനുകത്യാശാന്ത്യാ പ്രസന്ന
 ഹൃദയാദ്ധനദാദുപെകാഷപക് ഭക്തിമൈവസ്യദ്രയാമ
 ണ്ണാനമഗാന്മാ ॥ ൩ ॥ അന്തരേവക് പുന്ദരീകവി
 മാനയാകൊ മാത്രാസമംശ്രവപദൈ മുദികൊയമാസ്മ
 ഹവം സ്വദൃക്യജനപാലനചൈയീസ്യപം വാകായയാ
 പരിന്ദന്വി മമാമയൈഘ്യാൻ ॥ ൪ ॥ ൪൭ * * *

ജാകസ്യശ്രവകല എവകൃഗകിഷ്കനംഗസ്യവൃജ നി
 സുകസ്സചവനനാമാകദ്രോഷവൃഥികമകിസ്സരാജ വർച്ചസ്യ
 ക്പാദൈനിഷികമനാവനംഗകൊഭ്രം ॥ ൫ ॥ പാപൊപി
 ക്ഷിപി കലപാലനായവൈനാപ്തം നാശൈരപനിഷി
 ക്കൊരവീർച്ചം സവ്യാദ്രോനിജവൈമൈവസം പ്രശംസൻ
 ഭ്രമകൈകവയജനാനൃയം നൃണേരീപി ॥ ൬ ॥ സംപ്ര
 ഹ്യാപി കഥനായകാപസ്മ ഘൈമൈകൈന്ത്യാഭവന
 പകിനകശ്ചൈനകിപ നിന്ദാവചനപരൊ മുനിശ്വരൈ
 സൈശ്ശോപാഗ്നേ ശൈഭദശാമനായിവൈനം ॥ ൭ ॥ കന്ന
 ശാക് വജജനദിന്ദകൈമുനി ശ്രൈസ്മന്മാത്രാചിരപരി
 നക്ഷികൈകദം ഗൈകൃകതാ ഘൈപരിമഥികാ ദമൊന്ദ
 ണ്ണാദ്രോട്ടുശൈപരിമഥികൈകമാവിനാസി ॥ ൮ ॥ വിശ്വാ

കുപ്യമിതികാപസോപദിഷ്ടൈസ്സുകാശ്വൈഃ പരിണ
കദാവിദ്രിവിവ്യുഃവെന്നാഷ്ട്യാകഖളികസംപദം ധരിത്രീ
മാത്രാന്താനിജ ധരണാസമാ മകാഷ്ടീഃ ॥ ൭ ॥ ഭ്രയസ്മാ
നീജകലമുവ്യവസയുകൈര തദ്വാശ്വൈ സ്സമുചികച
ന്ദഭാജനേഷു തന്മാദിന്ദ്രഭിലഷികാനികാനികാനിസ്വപ്ത
ദം സുരഭികന്ദമദൃ ദുഃഖസ്യം ॥ ൮ ॥ ഞ്ഞാനംയജകിമ
വൈസ്വധിത്രീധമനാനന്വൈശകകമവാജിമേധയാഗെ
സ്സല്പാലുജകമഖഹിത്യനീചവൈഷ്ണവകൃപാശം കവ
കന്യാക് പരാജികൊഭ്രക് ॥ ൯ ॥ ദൈവഭ്രം മുഹൂരികി
വാജിനംഘരനംവഹൈനകംമുനിവരമഘൈജ്ജ ബ്രഹ്മൈ
ന്ദന്യാനൈകമഖഭവഭ്രകൈ സ്സമാപ്യേ സാക്ഷിഷ്കപജ
ധൃതി പുമൈഷ്ണമാസ്വധംസ്വം ॥ ൧൦ ॥ കദൃഃഃ വരമുപഖദ്ര
ഭഷ്കിമകാംഗംഗാനൈവിഹികപദഃ കദാവി ദൈവസക്ര
സ്മം മുനിവഹംഘികാനിശം സഞ്ജൈഷ്ണിഷ്ട്യാസ്സനകമു
ഖാന്തനിൻപുരസ്യാക് ॥ ൧൧ ॥ വിജ്ഞാനംസനകമുഖൊദി
കം ദധാനസ്സപാത്മാനം സ്വയമഗമൊവനാനന്വൈ ക
ഷ്കാദൃക് പുഗ്രവപുരീശൈകപരമൈരൊഗ്യാലം പ്രശമ
യവാകഗൈഹവാസിൻ ॥ ൧൨ ॥ ॥ ൧൩ ॥ * * *

പുഗ്മൊസ്മനപ്തപുഗ്രധമ്കമ്ഃഃ പ്രാചീനബഹിത്യ
വക്തൃശകഭ്രകൈ പ്രചൈകസൊ നാമസുചൈകസസ്സുകാന
ജീജനഷ്കക്കന്ദന്മാകരാനിവ ॥ ൧൪ ॥ പിതൃസ്സിസൃഷ്ണാനി
രക്ത്യ ശാസനാക് ഭവഷ്കപത്യാ ദിരകാദശാപികൈപ
യൊനിധിം പശ്ചിമ മെത്യകഷ്ടൈസരൊവരം സന്ദദൃ
മ്ണൈഘരം ॥ ൧൫ ॥ കദാഭവഷ്കിക്മമിദം സമാഗകൊഭവൊ

ഭവതൈവകദർശനാദകഃ പ്രകാശമാസാദൃപുരഃപ്രചൈ
 കസാമുപാദിശക് ഭക്തകമസ്യ വസ്യവം ॥ ൩ ॥ സുവജ്ഞ
 പന്തസ്മമിജ്ജ്ഞാനതരേ ഭവന്തമാസൈവിഷ്ണുകായുകംസമാഃ
 ഭവത്യുവാസപാദരസാദമിഷ്ണിയാൻബദ്രവകാലൈ പ്രാ
 വവന്തശിശ്രുകാ ॥ ൪ ॥ കപൊദിരൈഷ്ണമകി മാത്രവർധി
 ഭി ങ്ഗയജ്ഞാനിം സാനിരകൊപിപാവികഃ പിക്വപികെ
 ങ്ഗാഗ്രഹയാക നാനദപ്രദർശ്വീകാത്മാ ഭവദാന്തകായ
 യൗ ॥ ൫ ॥ കൃപാബലൈനൈവ പുരഃ പ്രചൈകസാംപ്ര
 കാശമാഗാഃ പകഗൈദ്രവാണാഃ വിരാജിച്ഛക്രാദിവരായു
 ധാംശുഭിദ്ജ്ഞാനിരജ്ഞാനിരഭഞ്ചികദ്യകിഃ ॥ ൬ ॥ പ്രചൈകസാ
 ന്നാവദയാചകാമപികമൈവകാന്തബ്രഹ്മദാദാനന്ദഭവ
 ദ്വിഷിന്താവിശിവാചദൈവിനാംഭവകപണ്യന്ദ്രനകിശ്വ
 കാമദാ ॥ ൭ ॥ അവാപ്യകാന്താം കന്യാം മഹിന്ദഗാന്ത
 യാനമദ്ധ്യം ദശലക്ഷവത്സരിം സുകൊസ്മദക്ഷൈനന്ദ
 കക്ഷ്ണണായമാം പ്രയാസ്യമെകിന്ദ്രഗദൊമുദൈവകാ
 ന് ॥ ൮ ॥ കകശ്വകൈദ്രകജരൊധിനസ്യത്രൻ ക്രൂധാദ ഹ
 ന്തൊഭൂവിഞ്ഞനവാരികാഃ ഭൂമൈശ്വദദകാം കന്യാമവാ
 പ്യകാന്തപദുക്തകാലം സുഖിനൊദിരൈമിരൈ ॥ ൯ ॥ അവ
 വാപ്യദക്ഷ്ണൈസുകം കൃകാലപന്ദഃ പ്രചൈകസൊ നാനദ
 ലസ്തൈയാധിയാന്തവാപുരാനന്ദ പദന്തമാവിധസ്യമീശ
 വാകാലയനാമപാഹിമാം ॥ ൧൦ ॥ ॥ ൧൧ ॥ ഇകിച്ഛകർ
 സ്തന്യകമാസമാപ്താ ॥ * * * * *

പ്രിയവ്രകസ്യ പ്രിയപുത്ര ഭൂകാദാഗ്നിപ്രേ നാജാദ
 ദികൊജിനാദിഃ ക്വാന്ദുജ്ഞവാരിഷ്ണമിഷ്ണിമദ്ധ്യൈകവൈ

വർത്തമാനകൃത്യകയജ്ഞകർമ്മാ ॥ ൧ ॥ അഭിഷ്ഠകസുദ്രി
 ശ്വൈരസുപാഠാജ്ഞസ്വതൃപ്യാം സുകമകൃത്യാനഃ സ്വയജ്ഞ
 നിഷ്ഠൈമിതി പ്രാപ്യാണിനൊദ ധാബർഹിഷിവിശ്വ
 ഷ്കം ॥ ൨ ॥ അഭിപ്രിയായാമമമൈന്ദ്രൈവ്യാം കപമംശകൊഭ്ര
 റ്റുഷഭാഭിധാനഃ അയൊകസാമാന്യഗൃണ പ്രഭാവപ്രഭാവി
 കാശൈജനപ്രൊദാദഃ ॥ ൩ ॥ ക്വചിദ്രിഖൊകിദ്രകിവാജ്യാദാ
 ന്നിധായനാഭിസ്സഹമൈന്ദ്രൈവ്യാകപയാവനം പ്രാപ്യവേ
 നിഷ്ഠൈവിഗകഃ കീചാനന്ദപദപദന്ത ॥ ൪ ॥ ഇദ്രസുപ
 ദൃക്കഷ്ടകാദ മഷാദവഷ്ണ നാസ്തിനജനാവേഷ്
 യദാദദാകപിജയോഗ ശക്ത്യാസ്വവഷ്ണമൈന്ദ്രൈവ്യാ
 സ്സവഷ്ണ ॥ ൫ ॥ ജിതൈന്ദ്രൈകാം കമനീജയന്തി മമൊ
 ദപഹ്യാന്തരകാശയൊപി അഭിജനസുദ്രകന്ത നൃജ്യാ
 ന്ത്രൈഷാം ക്ഷിപിശൊഭാകൊഭ്രജന്മാ ॥ ൬ ॥ നവാഭവ
 ന്ത്യാഗിവനാനവാന്ത്രൈകപായയൻ ഭാനകവഷ്ണജ്ഞാൻ
 സൈകാകപരികിസുവശൈ പൂത്രാസുപൊബദ്ധാഷ്ട്രസു
 നദ്രയമീഷുഃ ॥ ൭ ॥ ഉദന്തപസുകൈന്ദ്രൈവ്യാമദൃശിദ്രമൈന്ദ്രൈവി
 നകതിഭക്ത്യാപികമുക്തിമാല്യം സ്വയംഗകഃ പാനമംസ്യ
 വൃഷ്ണിമധാജ്ഞൊന്മക പിശൊചയ്ത്യാം ॥ ൮ ॥ പാനമദ്ര
 കൊപിപരൊപദൈശം കുവൻഭവൻ സ്വനിരസ്യമാനഃ
 വികാരമിനൊവിചചാര കൃത്യാജ്ഞിമഹിനാന്തരസാഭി
 മിനഃ ॥ ൯ ॥ ശയുവ്രകംഗൊമൃഗ കാകചയ്ത്യാഞ്ചിരതേന്മാ
 പ്പപരംസ്വരൂപാദവാമൃകാംഗഃ കുടചാചലൈകാംകാപാ
 ന്മദാപാകന്തവാകനാമ ॥ ൧൦ ॥ ॥ ൧൦ ॥ * * * *

മൈന്ദ്രൈവ്യാമദ്രവ ഇദ്രൈവ്യാമദ്രവ ഇദ്രൈവ്യാമദ്രവ ഇദ്രൈവ്യാമദ്രവ

ധാനവനികാജന മാത്രഭാജി ശവണ്ണമന്ത്രനകിദിസ്മദ
 പാണ്യമാനം സംകഷ്ണാതമകലധീശവ സംശ്രയെകപാം
 ॥ ൪ ॥ ഭദ്രാപനാമക ഇളാവുകപ്പുവ് വഞ്ചിഭദ്രശ്ര
 വൊഭിദ്രുഷിഭിഃ പരിഞ്ഞയമാനം കല്പാനശ്രവണിഗ
 മൊലരണപ്രവിണം ഗ്യായാമിദൈവായ ശീഷ്കനംഭ
 വനം ॥ ൨ ॥ ഗ്യായാമിദക്ഷിണഗകൈരി വഷ്വഞ്ചി
 പ്രല്ലാദമൃച്ഛപുഷ്ടൈഃ പരിഷ്വവ്യമാണം ഉജ്ജ്വ
 ശാന്ത ധവളാകൃതിമൈകശുദ്ധജ്ഞാനപ്രദം നരഹരിഭ
 ഗവൻ ഭവനം ॥ ൩ ॥ വഞ്ചിപ്രകീചിഖളികാത്മനികെ
 കൃമായെ ലീലാവിശേഷ ലളികസ്തികശൈഭനാംഗം ല
 ക്ഷ്യാപ്രജാപകീസുകൈശ്വ നിഷ്വവ്യമാണംകല്യാഃ പ്രി
 യായകൃകകാമകനംഭജകപാം ॥ ൪ ॥ നമൃച്ഛിദിചിഖല
 നമൃകനാശ്ലീവഞ്ചി കദവ്യാനാമമനവ്യ്യസപ്യ്യമാണം
 ഭക്തൈകവസുല മമത്സരഹൃത്സുഭാനം മത്സ്യകൃകിം
 ഭവനനാമഭജഭവനം ॥ ൫ ॥ വഞ്ചി ഹിരണ്മയസമാ
 ധയമൈഷകനാശ മാസിനമദ്രിപൃകികമ്കാമറാംഗംസം
 സൈവകൈ പിതൃഗണപ്രവരൊത്ഥായം കന്തപാംഭജാമി
 ഭഗവൻ പരചിന്മയാത്മൻ ॥ ൬ ॥ കിഞ്ചൈഷകരൈഷ്ട
 ഞ്ചപ്രിയയാ ധരണ്യാസംസൈവികൊ മഹികമന്ത്രനകി
 പ്രഭൈഭൈഃ ദംശ്രാശ്രഷ്ടുഷ്ടുഷ്ടുഷ്ടുഗരിഷ്ടുവഷ്ടു
 കപംപാഹിവിജ്ഞാനകയജ്ഞ വരാഹമുഷ്ക ॥ ൭ ॥ യ
 മ്യാന്ദിശംഭജകി കിംപുഷ്ടാപ്യ വഞ്ചിസംസൈവികൊ
 ഹനമകാദൃശഭക്തി ഭാജാസീകാഭിനാമ പനാമത്തുകരൂപ
 ശാഖി നാമാത്മകഃ പരിചസൻ പരിപാഹിവിഷ്ണു ॥ ൮ ॥

ശ്രീനാരദേന സഹഭാരതവഞ്ചമുഖ്യൈസ്സം സാംഖ്യയൊ
 ഗന്ധകിഭിസ്സു മുപാസ്ത്രമാനഃ ഞുകല്പകാലമിഹസാധു ജനാ
 ഭിരക്ഷീ നാരായണോനരസഖഃ പരിപാഹിഭ്രമൻ || ൯ ||
 പ്ലാക്ഷേകംരൂപമയിശാലപൃഥ ഇന്ദുരൂപംദിപെദജന്തി
 കശനാമനിവഹ്നിരൂപംക്രോഞ്ചൈംബുരൂപമഥ വായുമ
 യഞ്ചശാകൈകപാം ബ്രഹ്മരൂപമയിപുഷ്പൈരനാമിഖൊകാഃ
 || ൧൦ || സവൈര്യംവാദിഭിരസ്യ പ്രകരൈശ്രഗ്ഗൈശ്ച
 പുഷ്പാദികൈഃപ വയവൈഷ്വദികല്പ്യമാനൈഃ കപംശിം
 ശുമാരവപുഷാമഹകാ മുപാസ്ത്രസ്സന്ത്യാ സുന്ദരാനരകമ്മ
 മസിന്ധുശായിൻ || ൧൧ || പാകാളമൃഗ ഭൂവിശേഷകനം
 ഭവനംഘോരൈക കഞ്ചലവിരാജിസഹസ്രശീഷംനീലാം
 ബരസ്യകന്ധലം ഭജഗാംഗനാഭിജ്ജ്ഞംഭജഹരഗദാൻ
 ഗുരഗൈഹനാഥ || ൧൨ || || ൨൪ || പഞ്ചമസ്തന്യകഥാ
 സമാപ്താ * * * * *

അജാമിളൊന്നാമ മഹിസുന്ദ പുരാചരൻ വിഭോധമ്മ
 പഥാൻ ഗൃഹശ്രമിഗുരൊഗ്നിനാകാന നമെത്യദൃഷ്ടവാൻ
 സ്യധൃഷ്ടശീലം കലദാമ്മദാകലാം || ൧ || സ്വകുഃ പ്രശാ
 ന്തൊപികദാഹുകാശയസ്സുപയമ്മദൃത്യജ്യകയാസമാരമൻ
 ഞയമ്മകാരി ഭശമിഭവൻപുനദ്യൊഭവന്നാമയുകെ സൃ
 കെരകിം || ൨ || സദൃത്യകാലൈയമനാജകിംകരൻ ഭയംക
 നാംശ്രീനഭിലക്ഷയൻ ഭിയാപുരാമനാൽകപസ്സുകിവാസ
 നാബലാജ്ജ്ഞാവാന്നാരായണനാമകംസുകം || ൩ || ദുവാശ
 യത്യാപികദാ കപിഗ്നികപദിയനാമാക്ഷര മാത്രവൈഭ
 വാക് പുരൊഭിപെതദ്വദിയപാഷ്ടദാശ്വതദ്ജ്ഞഃ പിക്

പടമനോരമാ ॥ ൪ ॥ അമൃതസന്യാശ്രവികഷ്കൊഭ
 ടാൻവിമുക്തകെ ക്യാന്യസുഖ്യാദമീനി വാഹികാസ്യേ ച
 ഭവജ്ഞാനൈസ്സദാകദിയപാപനിഖിലസ്യവൈദയൻ ॥ ൭ ॥
 ഭവന്തുപാ പാനികമന്തുനിഷ്ഠകെകൃകെപിദോ ദഞ്ചനമ
 സിപഞ്ചികാ നനിഷ്ഠകിഃ കിംവിദികാ ഭവാദൃശാ മികി
 പ്രഭോക്തപ് പുന്യാബഭാഷിരെ ॥ ൮ ॥ ശുഭിസ്തുതി
 ദ്രോംവിധികാപ്രകാദയഃ പുനന്തിപാപനലുനന്തിവാസ
 നാം അനന്തസൈവാതൃനിത്യന്തിദിപാമികിപ്രഭോക്തപ്
 പുന്യാബഭാഷിരെ ॥ ൯ ॥ അനന്തദോജമസംസ്ര
 കൊടിഭിഃ കൃകെഷ്ടു പാപേഷപിനിഷ്ഠകിഃ കൃകായദ
 ശ്രീഹിന്ദോ കലോഹരേമികി പ്രഭോക്തപ് പുന്യാ
 ബഭാഷിരെ ॥ ൧൦ ॥ നൃണാമ ബുദ്ധ്യാപിമുക്തകിട്കനം ദ
 മക്തൃഷ്ണാചാൻ മഹിമാസ്യകാദൃശഃ യമാഗ്നിരെയാംസി
 യമോഷധം ഗദാഹികിപ്രഭോക്തപ് പുന്യാബഭാഷി
 രെ ॥ ൧൧ ॥ ഇകിരികെയ്യമൃ ദൈരപാസ്യകെ ഭവന്തഃ
 ടാനാഞ്ചഗണൈകിരൊഹികെഭവക് സ്മൃതിം കഞ്ചനകാല
 മാചരൻ ഭവക് പദംപ്രാപിഭവക് ദൈരസേ ॥ ൧൨ ॥
 സ്വകിംകരാവദന്തംകികൊയ മസ്യപദംപ്രിഭൈരന്ത്യ
 നഗമൃകാമികിസ്വകിയ ഭൂക്യാനശിശിക്ഷ ഭുജകൈസ്സദൈ
 വവാകാലയനാമപാഹിമാം ॥ ൧൩ ॥ ॥ ൧൨ ॥ * * *

പ്രാചൈകസസ്മഭഗവന്ത പരൊഹിദക്ഷസ്വപ്സൈവനം
 വൃധികസദ്വിവൃദ്ധികാമഃ ഞ്യാവിബ്ദ്രവിമകദാല സദ
 ക്ഷുഖാഹസ്യസൈവന്ദദിമകാഞ്ചാവധുമസിക്തിം ॥ ൧൪ ॥
 കല്യാന്മജ്യാസ്വപുഷ്പകമീശപുനസ്സഹസ്രം ശ്രീനാരദസ്യവച

ശാകവദാപ്തമാപുഃ ഹൈകരൂവസ്യുഷാഃയത്യദമോചഹി
പം ഭക്തോക്തമസ്യുഷിനഃ പ്രബദ്ധമാമഹൈ ॥ ൨ ॥ ഹി
ഷ്ട്യാകകൊടുമിത്രമിസ്സുജകുഷകുഷാ ചാഃഘോരമിത്രസുന
രഥകന്യസവിശ്വരൂപദക്ഷ്യൈരൂവതികമജപയദി
രൂമാജ്ഞാ ദൈവകവദിയമഹി മാഖ്യസവ്വജൈകൂഃ ॥ ൩ ॥

പ്രാക് ശ്രമസനവിഷയകീഴ ചിത്രകേകൂഃപുത്രാഗ്രഹി
നൃപകിരംഗിരസഃപ്രഭാവക് ലണ്ഡൈപകപുത്രമഥക
ഗകൈസപദിസം ചൈവരമൃദവശസ്സുവമായ യാസൌ
॥ ൪ ॥ കന്യാരസ്മസമം ഗിരസാദയാമുഷം പ്രാപ്തക
വദപദപ്രസ്യകന്യ ജീവംകന്യാസ്തിപുത്രജകിന്യഗിര
വിചൈച്ചമൊഹന്തപദ ച നവിയൌനൃപകിന്യയുദകര
॥ ൫ ॥ സ്മോക്രമേ മന്ത്രമപിനാരദകൊ മഖണ്ഡപാകൊ

ഷായശൈവ പുഷ്ണാനന്ദക കപന്യൻ വിദ്യാധരായി
പകിനാംസമിസപു രാദ്രൈലണ്ഡപാപ്യകന്ദമകിരന്തപജ
ക് ഭവന്തം ॥ ൬ ॥ കണ്ഡൈമുജായവജൈന സഹസ്രശീ
ഷ്ട്യാരൂപബാധനകി സിദ്ധഗണാവൃകന പ്രാദുർവ
നചിരകൊനകിഭിഃ പ്രസന്നോദകാത്മകപമന ഗൃഹ്യ
കിരൊദധാഥ ॥ ൭ ॥ കപക്ഭക്തമെഴിരഥ സൊപിചല
ജ്ജലജ്ജം വഷ്ണാണിമസ്തുജമനാഭവന്തേഷ്ടുകാമം സം

ഗാപയൻ ഗുണഗണന്തവസുന്ദരിഭിസ്സം ഗാകിരൈകരഹി
കൊലളികളെചാര ॥ ൮ ॥ അത്യന്തസംഗവിലയായവേ
ക് പ്രണനൊന്തനം സരൂപ്യഗിരിമാപ്തമഹക് സമാജ്ജ
നിശ്ശം കമംകക്രകവല്ലഭമംഗജാരിനകംശംകരം പരിഹസ
നമയാഭിശൈപ ॥ ൯ ॥ നിസ്സംഭ്രമസ്യപയമയാചികശാപ

മൊക്കെ വ്യക്തീശ്വരകൃപാശ്രയ സുഹൃദ്യായാധിഭക്ത്യാ
 തമകകപകമനൈസ്സ മരവിചിത്രം ശക്ത്രാപിദ്രമച
 സ്ത്രഗകഃ പദനെ ॥ ൧൦ ॥ ക്വതൈവനൈനദിതിദിദ്രവ
 യൊദ്യകാപികാൻ പ്രത്യകക്രസുവുദൈ മനകൊഭിജ
 ഭദ്രദൃഷ്ടാശയെപിശുഭദൈവ ഭവനീഷൈവാക ഷാദൃശ
 സ്വപമവമാംപവനാജയേശ ॥ ൧൧ ॥ ॥ ൨൩ ॥ ഷഷ്ടസ്ത
 ഡകമാസമാപ്താ * * * * *

ചിരഞ്ചാക്ഷൈപൊത്രി പ്രവരവപുഷാദൈവ ഭവകാശ
 കൈശൈക്രോ ധഗ്ഗപികധൂകിരൈകസ്ത്രസഹജഃ ചിരഞ്ച
 പ്രാദംഭഃ കശിപുരമനാനാകി സദസിപ്രകിജ്ജതാ മാനക
 നൈകവകീജവധാമം മുരരിപൊ ॥ ൧൧ ॥ വിധാകാരംഘോ
 രംസഖലുകപസികപാന ചിരകഃ പുരസ്സാക്ഷിനാട് കുവൻ
 സുനനരമുഗാജ്ഞേര നിയനംവരം യസ്സോദൃപ്തോജഗദി
 ഷഭവനായകമിദം പരിഷ്കൃന്ദനീദ്രാദനര കദിവന്ധാ
 മഗണയൻ ॥ ൨ ॥ നിഗന്തുന്ധാംദ്രയസുവ പദമവാപ്ത
 സ്ത്രചരിപൊബ്ചിദൃഘ്നൈരന്തദ്യമിമഹൃദയൈ സൂക്ഷ്മവ
 പുഷാനദന്യയൈസു ത്രാപ്യവിജദവനാനെ യമുഗയ
 ന് ദിയായാകമ്മകപാ സഖലുജികകാശിനിവവുകെ ॥ ൩ ॥
 കൈകാപ്രല്ലോദ സ്സമജനിസുകൈ ഗദ്വസകൈ മുനെ
 വ്ചീണാപാണൈ റധിഗകഭവദ് ഭക്തിമഹിമാസ വൈജാ
 ത്യാദൈക്രജ്ജിശുര വിസദൈക്രകപയിര കിംഗകസ്വപദ് ഭ
 ക്താനാംവരദപരമൊദമുരണകാം ॥ ൪ ॥ സുവാരിണാം
 ഷാസ്ത്രംകവ ചരണോന്യനീജ സുകൈസദൃഷ്ടാ ഭൃഷ്ടാത്മാ
 ഇന്ദ്രിരശിശിജ്ജ ചിര മദുഗ്നരപ്രൊക്തയ്യാസാവിദി

ഭദ്രോയദ്രുമിശ്യാപാകവൻ സർവ്വവചനങ്ങളെക്കൊട്ടു
 വവവൃദ്ധം ॥ ൭ ॥ അധികേഷ്ടശ്രേഷ്ഠം കിമിതിപരിപു
 ക്ഷേമകനയഭവൽ ഭക്തിം വയ്യാമദിഗദകിയ്യുക
 യധ്യകിഃഗുരുശ്യാരൊഷിതപാ സഹജമകിരന്യെത്യഭിവിദ
 ബധൊപായാനന്തിൻ വൃകനകഭവൽ പാദശരണ ॥ ൩ ॥
 സ ശ്രദ്ധൈരാവിദ്ധ സുഖഹൃദമിഹൊ ദിഗുജഗണൈമ്മ
 ഖാസഃഷ്ട്വക്ഷ്യാപുനശനഗരാഹാവിധുകുഗിരിദ്രാവ
 ക്ഷിപ്യാപുനഗ പരമാത്മനായി വിഭോക്ത യിത്യസ്മാ
 തകപാക് കിമപിനനിപിവാമഭജക ॥ ൪ ॥ കകശ്ശംകാവി
 ക്ഷ്യാപുനരകിദൃക്ഷ്യാപുനകൊഗുരുകൃത്യകക് ശൈഖകി
 ലചന്ദ്രപാശൈസുമന്ദനാക് ഗുണായാ സാന്തിവ്യേസ
 പുനനഗാശ്യാ കനയാൻഭവൽ ഭക്തൈരസ്യകം പ
 രമമപിവിജ്ഞാനമരിഷക് ॥ ൫ ॥ പിതാശ്രബൻ വാല
 പ്രകരമവിചന്ദക് സ്മകിപരന്ദഷാന്ദഃ പ്രാഗൈനംക
 ലഗകകകസ്യബലമിതിബലമൈ വൈകരോസ്യവചജഗ
 കാത്യാപിസഖലംസ എവശ്രൈഖയാക്യാ സകലമിതിധി
 രൊയമഗദിക് ॥ ൬ ॥ അരൈകപാശൈകപാശൈസകലജഗ
 ദാത്യാ ഹരിരികിപ്രഭിന്തസ്മസംഭംചലിക കരവാളൊ
 ദികിസുകുഃശകഃ പശ്യാദിഷ്ണൊ നനിവദിക്തമിശൊസ്തി
 സഹസാ കൃപാത്മൻ വിശ്വാത്മൻ പവനപുരവാസിൻ
 ദുരായമാം ॥ ൭ ॥ ൨൪ * * * * *

സുന്ദരോയദ്രുമിശ്യാപാകവൻ ശിപൊഃ കണ്ണസമാ
 മൂണ്ണയന്നാമൂണ്ണജ്ജഗദൈകശൈകഹരൊ ഖൈരസ്യ
 വാദ്രുവഃ ശ്യാകപായംകിയ ദൈത്യരാജഹൃദയെ പു

വം കദാപ്യശ്രുതംകംപഃ കശ്യാസംപ പാകചലികൊ
 പ്തം ഭോജഭൂവിഷ്ണുമാക് || ൧ || ദൈത്യദിക്ഷുവിസൃ
 ക്ഷ ചക്ഷുഷിമമാസംരഭിശിസും ഭക്സ്സംഭ്രുകന്മൃഗാത്മ
 കന്മാമനുജാകാരം വപുസ്മുവിഭോകിംകിംഭീഷണമൈകദ
 ത്തുകമിതിവ്യക് ഭ്രാന്തമിഭൈകസ്മരവിഷ്ണുജ്ജ്വലവളോ
 ഗ്രഹൊമവികസദപ്ത്യാ സമാജ്യംഭമാഃ || ൨ || കപുസ്വ
 സ്തംസവസ്തം ഘൃസ്തം ദക്തിത്രക്ഷ്യാക്ഷം സന്ധൈസരപ്രോക്
 കംപപ്രദിക ബിഹാരേര. മഹൊജീയാഷ്കവദം വപുഃ
 വ്യാഷ. വ്യാപു. മഹാദധിസഖമുഖം ഖണ്ഡ്യാഗ്രവല്ലന്മഹാ
 ജിഹ്വാനിഷ്ണുശ്ചമനസ്മഹാമംശ്രായുഃഖണ്ഡ്യാമരം || ൩ ||
 ഉത്സച് ദപിഭം ഗഭീഷണമനു ശ്രുസ്വസമ വീയസ്മര
 ഗ്രീവം പിവരഭോശ്ശക്താക് ഗകനഖക്രന്ദംശ്ര ഭൂരൊക്
 ബണംശ്യാമൊല്ലംപിഷ്ണു ഘ്യാനോപമംഖനപ്രഭവാ
 നന്ദിരാവികസ്തംപാപ്യ ഭ്രുകന്മാമി ഭവകസ്മനന്ത
 സിംഹംവപുഃ || ൪ || നൃന്ദമിഷ്ണുരയന്തിഗന്തുമിതിദ്രാ
 മ്യക്നദാഭിഷണൈര്യെ ശ്യാമമു പാദവന്മധുമാദൊ
 ശ്യാപ്യശ്ചമ്യമദ്യം മീശ്യാമിശ്ളിക്തംഖണ്ഡ്യാമഖകൈ
 ശ്യാമിഷ്ണുശ്ചമനസ്മഹാമംശ്രായുഃഖണ്ഡ്യാമരംപാകഭവ
 നശ്രായുക്തംപാമഞ്ച || ൫ || ശ്യാമന്തികിജായമംപ
 നന്ദിപ്രോക് ശ്യാമന്തിഷ്ണുവദ്യാ നെമോന്മയഗേ
 നിപാത്യനഖന്മ്യക് ഖായവഭൈജാളമിനിദീന്ദ്രനധി
 ഗദ്നിദന്മശ്ള ഭക്താം ബുഖലോത്സവഃപായംപായമു
 ദൈരയൊബ്ധു ജഗന്തംഖണ്ഡിസി ഗാന്വന് || ൬ ||
 ശ്യാമന്തിഷ്ണുശ്ചമനസ്മഹാമംശ്രായുഃഖണ്ഡ്യാമരംപാകഭവ

പ്രത്യക് പ്രത്യുസമുദൈത്ര്യപടഖിഞ്ചുവാദ്യമാനകപയി
 ട്രാജ്യക് ഭൂമിവികംപികാം ജ്യോതികചംപ്രായൈയ ശൈ
 യൊഷ്കരം പ്രോത്സച്ഛ് ലചരഞ്ചുരാചരമഹൈദൃഗമാ
 മവസമാനദയൗ ॥ ൭ ॥ കാവനാം സവപകരാളവ പു
 ങ്കംചോരാത്രാലായരം കപാജയ്യേസഭിദ്ധ കൈപ
 മുഷ്ടികംദുപാരഗുവാവരവം ഞദ്യേതു നശശാക കൈപിള
 വനെദൃരൈശമി കാഭിരവസ്സവ്ശവ് വിവിഞ്ചു വാസവ
 മുഖാഃപ്രത്യേകമന്യേഷക ॥ ൮ ॥ ഭൂയോപ്യദിഷ കരൈ
 ങ്കയാമ്ലിഭവതി ബ്രഹ്മാജ്ഞയാത്വാലകൈ പ്രല്ലാദൈപദ
 യൊനമക്രൂപഭയൈ കാന്തജ്ഞഭാനകലദ ശാന്തസ്കപകര
 മസ്ത്രമുല്പ്ലിസമധാഞ്ചൈ ക്രൈരമൊഷ് ഗായകസ്ത്വയാ കാ
 മധിയൊചികെനിമവരം ചൊകായചാനത്രഗം ॥ ൯ ॥
 ഹവനാദികരൈദു ചെച്ഛികവിഭദൈ ശ്രീകാഹരിയാഭിയ
 ശ്രുത്യന്തസ്സുടഗീ കസവമചിമന്തത്യന്ത ശുദ്ധാകൃതൈ ക
 ദ്വകാദൃഗ്ലിഖിലൊഷകരം പുനരഹൈകസ്കപാം പരൊയം ഘ
 യെഷ് പ്രല്ലാദഭൂരിയമൈമരഷ് പുരപകൈസവാമയാഷ്
 പാഹിമാം ॥ ൧൦ ॥ ॥ ൨൭ ॥ സപ്തമസ്തന്യകമാ സമം

ഹാ * * * * *

ഇദ്യദ്യദ്യ പാഞ്ചവഞ്ചായിനാജസ്വപക് ഭക്താത്മാച
 ന്യാദൈത്ര്യകദാമിഷ് കപത്സൈ വായാമ്മഗ്ധിനാലു ചൊ
 കൈരൈവാഗസ്ത്വ പ്രാപ്തമാകിക്രമം ॥ ൧൧ ॥ കു
 ദോത്രഭൂതിസ്സം ദ്രകത്രോധഭാനസ്കസ്ത്വായാകപാം ഹസ്തിഭൂ
 യം ഭജൈകിശപ്തപാഗൈനം പ്രത്യഗ്ഗാഷ് സൊപ്ലൈദൈ
 ഹസ്തിഭൂകപാം കപക്സ്തുകിദ്വരൈയനം ॥ ൧൨ ॥ ദൃശ്യാം

ഭദ്രായമുഖ്യഭാജിക്രികൂടെ ക്രീവഞ്ഞൈരലെയുമപൊ
 യംവശാഭിഃ സർവ്വജ്ഞാനുത്യവർക്കിഷ്ട ശക്ത്യാകൃത
 കരാനാം കർമ്മാഭക്തർചാഭിഃ || ൧ || സ്വേനസ്വൈരീ
 ദിവ്യദൈവൈഃ ശക്ത്യാസ്വായം വൈദാനപ്രജാനൽ കദാ
 ചിക്തൈശ്ചൈവൈ ഘർഷകാനസ്സരത്യാം യുഗ്മൈസ്സാ
 ഭംകപക് പ്രണൊന്നൊദിരമമെ || ൨ || ബ്രഹ്മസ്മാവദ്ദൈവ
 ലസ്യാഭിശാപാക് ഗ്രാഹിഭൂകസൃജ്ജ്വലൈവർഷമാനഃജഗ്രാ
 ബൈനം ഹസ്തിനംപാദദൈവൈ ശാന്ത്യകഥാ വിശ്രാന്തി
 ദദാസിസ്വകാനാം || ൩ || ക്വത്സൈവായാദൈവഭവാദുക്തി
 ബായംയുദ്ധ്യന്തനം വത്സനാണാം സഹസ്രപ്രാപ്തുകാ
 ലൈകപദപദൈകാഗ്ര സിദ്ധൈവ്യാഗ്രാക്രാനം ഹസ്തിവ
 യ്യംവ്യധാസുപം || ൪ || ബ്രഹ്മീവ്യക്തപ്രകരനജ്ഞാനദ
 ക്തിശ്ശബ്ദൈഃ ക്ഷിപ്തൈഃ പുഞ്ചരികൈസ്സ മയൻപു
 വാഭ്യസ്മനിവ്വിശൈഷാത്മനീഷ്ടം സ്മോക്രൈശ്ചൈംസോ
 ന്വഗ്യാദീക് പരാത്മൻ || ൫ || ശുക്വാസ്മോക്രീശ്ശബ
 സമംസമസംബ്രഹ്മൈ ശാശ്വൈന്മാഹമിത്യപ്രയാകൈസവാ
 ത്മാകപംഭൂരികാന്തസ്ത്വ വൈഗ്യാകാക്ത്യാരൂഢഃ പ്രൈക്ഷി
 ക്തൊഭൂഃ പുരസ്യാക് || ൬ || ഹസ്തിഭൂതംഹസ്തപത്മൈനധ്യ
 ക്വാചക്രൈകപം നഭൂവയ്യംവ്യഭാവിഃ ഗന്ധവെന്മ്നിനു
 ക്തശൈവൈ സഹസ്തികപത്യാരൂപ്യാ പ്രാപ്യദൈദീപ്യകൈ
 ന്നു || ൭ || ഹിക്ഷ്യകന്തപാഞ്ചമാഞ്ച പ്രഗൈയോഗായൈ
 ത്സായം ഭൂയസൈശ്ചൈസ്ത്യാക് ഇച്ഛ്യദൈവാനം
 കൈനസാഭം ഗകസുപംധിച്ഛ്യ വിച്ഛിന്നാപാഹിവാകാല
 യൈശ || ൮ || ൧൦ || ൧൧ || * * * * *

ഭൂവാസാസ്സുരവനികാപുരിച്ചുമാത്യ ശക്രായസ്വയമുപദാ
 യകത്രദ്രുയഃനാഗെഭ്രപ്രകിമുദികെശശാപശക്രംകാഷ്ഠാ
 ന്തിസുപദികരദൈവകാം ശജാനാം ॥ ൧ ॥ ശാപെനപ്ര
 മിദജമൈനീജ്യുണ്ടെഭ്രൈവൈഷ്വപ്യസുരജികേഷുനി
 ശ്രീഭേഷുശ്വാഭൃഃ കമയജമൈസ്യവദൈവാ നീവാണ
 ഭ്രവേ സമംഭവന്തമാപുഃ ॥ ൨ ॥ ബ്രഹ്മാദ്വൈസ്മുകമഹി
 ജാമിന്തദാനിപ്രാദുഷ്ഠിൻ വന്ദപുന്ദ പരൈശ്യാശ്ലാ
 ഹൈദൈവാ ദികിജകയൈ വിധായസന്ധിം പിയാശംപ
 റിമമ കെകിപയ്യ ശാസ്യം ॥ ൩ ॥ സന്ധാനംകൃകവകി
 ദാനവൈസ്സുരൈഃഖലമനാനനയകിമദൈനമദരാദീംഭ്ര
 ക്ഷുസ്തിൻ ബദന്മിവൈപഹൻ ഖഗൈഭ്രൈസദ്ര സുപംവി
 നിഹികവാൻപയഃ പയൊധൗ ॥ ൪ ॥ ഔധായഭുകമമ
 വാസ്യകിം വന്ദ്രാംപാമൊധൗ വിനിഹികസവ്ബിജജാ
 യെപ്രാന്തൈമനവിധൗ സുവാസുരൈ സൈസ്വ്യാജാ
 ക്ഷപാഭൃജഗമുഖൈകരൈസ്സുരാനിൻ ॥ ൫ ॥ ക്ഷുസ്ത്യാഭ്രോക്ഷു
 ദികജയൈദൈവദാനിംഭൃശ്വാസ്ത്യാഗൃന്തകന്ദാനകൊനി
 മഗൈവദൈഷു വൃമികകമൈഷുകക് പ്രിയൈഷിപ്രാ
 ണൈഷിദമദകന്തംകൊന്മപ്യഷ്യാം ॥ ൬ ॥ വജ്രാകിശമി
 തകരകല്പനൈവിഷ്ണോവിസ്മാരാക് പരിഗകയക്ഷയൊ
 ജനൈനന്തംഭോധഃ കന്ദഗകൈനവഷ്ടുണാകാം നീന്ദ
 ഗംക്ഷിനിയനനാമമൂനീനൈമ ॥ ൭ ॥ ഉന്മഗൈരധിദിക
 ധായവായനൈന്ദ്രിന്മുദുശമി ഹസന്മദൈനസവൈന്ദ്ര
 വിശ്വദികയഗണൈപിസപ്ത നാജൈവൈവശ്രം പരിശമ
 യനവിവൃധസ്യാൻ ॥ ൮ ॥ ഉദ്രാമദ്രമണജവാനമകഗിരി

ഭൃത്യസൈകസമിരകര ഹസ്തപംകജന്തപാം അദ്രാൻതവി
 ധിഗിരിശാദയഃ പ്രമൊദാദൃത്യാന്താനന്ദവൃന്തപാഷ്പ
 ങ്ക്തവർഷഃ ॥ ൯ ॥ ദൈക്യാഖൈളജഗദ്ഗവാ നിഖേന
 കപ്യൈകൈ നൈവക്രിദശകയെപി കിഞ്ചിദാദൈക കാണ്
 ണ്യാഷകവകിയദൈ വവാരിവാഃ പ്രാവർണ്യമരഗണീ
 നാദൈക്യസംഖ്യാൻ ॥ ൧൦ ॥ ഉക്ത്രാഗ്രകുഖഹുകിമിനക്ര
 ചക്രവാളൈകക്രൈസ്സോവിരമമികെ പിനിവീകാരെഹി
 കസ്തപം കരയുഗക്രമുഖർജസ്സം നാജൻപവനപുരെ
 ശപാഹിരൊഗാക് ॥ ൧൧ ॥ ॥ ൨൧ ॥ ✽ ✽ ✽ ✽ ✽

ഗരളനരളാനന്ദം പുരസ്താജ്ജയൈ അഭിജഗാള
 കാളക്രമം അമരസ്തുകിവാദമൊദനിഷ്ണോ ഗിരിശസ്ത
 നീപപൈ ഭവക്രൈയാദമം ॥ ൧ ॥ വിമമസ്തസുരസ്യ
 രെഷ്ടുജാകാന്യാദിസ്യാദുഷിഷ്ടന്യയാസ്ത്രിയാമൻ ഹയരദ
 മദ്രദമേദേദം ദ്രുക്രമശ്യാപ്തരസസ്തരൈഷ്ടുകാനി ॥ ൨ ॥
 ജഗദിശഭവക് പരാകദാനിംകമനീയാ കമലാവദ്രവദൈ
 വീരമചമവചൊക്യാം വിചൊയസ്തകയൈ പിസ്തഗ
 യാംബദ്രവയൊകഃ ॥ ൩ ॥ കപയിദകഹൃദൈകദൈവദൈ
 വൈക്രിദശൈത്രൈ മണിപിരികാം വ്യകാരികൾകയൈ
 പഹുകാദിഷ്ടൈ ചനിയൈരൂഷയസ്യാം ശ്രുതിഗീർദ്ദിരദ്ര
 കിഞ്ചൻ ॥ ൪ ॥ അഭിഷൈകജ്ജ്യാനപാകിദൃശുകാദപാം
 ഗൈരവദ്രുഷികാംഗവദ്യീം മണികഞ്ചലപികയൈചയാന
 പ്രദുഖൈസ്താമമനാദയൊമ്പദ്രുഷൻ ॥ ൫ ॥ വരണസ്ത്രജ്ജ
 ക്കദ്രംഗനാദാം ദധകിസാകചകുന്ദമന്യയാനാപദശിഞ്ജി
 കമജ്ജന്തപുരാകാംകലികപ്രീളവിചാസമാസസാദ ॥ ൧൧ ॥

ഗിരിശ്രീപിണാദിസർവ്വദൈവൻ ഗുണഭാജ്ഞാപ്യവിമുക്ത
 ദൈവമേശൻ അവമൃത്യുസദൈവസ്വരമ്യെ നിഹികാ
 കപ്യായാ പിദിച്ചുനാച ॥ ൭ ॥ ഉരസാകരസാമമാനി
 മൈനാം ഭവനാനാം ജനനീമനന്ത്യഭാവാം കപുരനാവി
 മസങ്കദീക്ഷണ ശ്രീപരിവൃഷ്ട്യാ പരിപുഷ്ടിമാസവിശ്വം
 ॥ ൮ ॥ അകിമൊഹനവിഭ്രമാകദാനിം മദയന്തിഖലുവാ
 ന്തീനിവാഗാശ്കമസഃ പദവിമദാസ്യാമെന്നാമകി സജ്ഞ
 നനയാ മഹാസുരൈഃ ॥ ൯ ॥ കന്താം ജ്വരസുന്ദരസുദാ
 കപം നന്ദധന്വന്തരിതകമികൊം ജ്വരാശഃ അമൃതംകല
 ശൈവഹൻ കന്യാമവിചാഷ്കിംഹനമാനകായയശ ॥ ൧൦ ॥
 ॥ ൧൧ ॥ * * * * *

ഉക്തകൃത്യവകന്ദാദൃകം ധരതൃദൈക്രമ്യകാ
 നരണാനന്ദ നിയദൈവൻ സദൃസ്മിരൊദ ധിമദൈവഭ
 വക്പ്രഭാവദൃത്യസ്വയ്യകൃത്യകലഹാദികിജ്ഞാബദ്രവ്യഃ ॥ ൧൧ ॥
 ഗ്യാമാം അചപിവയ സാപികന്തദാനീം പ്രാപ്യാസി
 കൃഗ കലമഞ്ജലഭം ഗുണന്തപംപിയുഷകംഭേകലഹം പരി
 മൃച്യശവേ തൃഷ്ണാകലാഃ പ്രകിയയ്യസ്യാ ദുരൊജകംഭേ
 ॥ ൧൨ ॥ കാകപമൃഗാഷ്ണിവിഭജസ്വ സുധാമിമാമിക്യാരവ
 രാഗവിവശാന ദിയാചകൊമുൻ വിശ്വന്യ കൈമയികമാ
 കലദാസ്തിദൈപ്യ ഇക്യാ ലപനപിസുവിശ്വസി കാനകാ
 നീഃ ॥ ൧൩ ॥ മൊദാഷ്സുധാ കലശമെന്ത്യദ ഭരതസാകപം
 ഭൂമുഖ്യാകമ്മ മസഹധുവീകിശ്രുവാണാപദംകരിപ്രദ
 ദവിനി വെശികദൈവ ദൈക്യാലി ലാവിലാസഗകിദിസ്സമ
 ദാസ്സുധാനാഃ ॥ ൧൪ ॥ അസ്സുധാപിയംപ്രണയിനിക്യാമെന്ത്യ

കെന്ദ്ര ജ്ഞാപ്തം സമീകേഷ്വമസമാപ്യസുധാം സുരൈർ
 ക്വം ഭക്തജ്ഞാകവശഗോനിജരൂപമെത്യസ്വദാനു മഡം
 പർവ്വീകസ്യധംവ്യുലാവിഃ || ൭ || ക്വഷ്ണസ്യ ഹരണ
 യോഗ്യമഖം പരൈർഭക്യാ ഗതകക്വയി സുരൈഃ ഖലു
 കെവ്യഗ്രഹ്ണാൻഘോരമമൃച്ഛ്യാകിരണൈഖലിഭൈക്രമാ
 യാപ്യാമോധികസുരഗണൈക്വമിഹാവിരാസഃ || ൮ || ക്വം
 കാലനൈമി മഥമാലിപ്ത ഖാജ്ഞാപ്തം ശക്രോജ്ഞാപ്തം
 മിജ്ഞാഭവയാൻ സപാകാൻശുക്ലാർദൃഷ്ടിരവയേനമൃഖ്യാ
 ഷലുനേ ഫെനേന നാനഭഗിരാസ്യന്തണോരണേനം || ൯ ||
 യോഗ്യാവ പുത്രംജമൊണ്ണ മാഹികനെശ്വക്വ വി
 ഖൈകനകരുഷഖവാന്മണൈഃ ഭൂകൈസ്സമം ഗിരിജയാ
 ചഗകഃ പദനൈസ്സക്വ ശ്രീവിദഭിമകന്വമഥൊകിരൊ
 ധാഃ || ൧൦ || ഞ്ഞാമസീമനിചകന്വ കഷ്ടാകലിഖാ യോഗ്യാ
 യമാനനയനാം കമനീജ്ഞാജ്ഞാം ക്വമേഷ്വീക്ഷ്യ
 വിഗളഭാസനാം മന്നോഭൂവഗാദനം ഗപിപുരം ഗസമാ
 വിഖിംഗൈ || ൧൧ || ഭൂയോഗ്യാവിഭൂകവകീദൃപധാവ്യഭൈ
 വൊവിയ്യ പ്രമൊഷ്ണവികസക് പരമാകമ യോഗ്യാ ക്വ
 ന്മാനികസുവമഹക്വ മൃദ്ധാചഭൈവ്യകഷ്ണാ ദൃശ്യേ മവ
 വാകനികൈകനാഥ || ൧൨ || ൨൯ ✻ ✻ ✻ ✻ ✻

ശക്രോജ്ഞാപ്തം യകി ഹകൊപിഖലിമ് ഹന്മാശുക്രോ
 ജ്ഞാപ്തം ക്വമ്യാകൊഷ്ടാവിഭൂകനീമൻ ഭയനി
 ലിനസുന്മാന്ത്രിയൊകീജ്ഞാഭൂവശൈ കവചക്രമുഖാദഭി
 കഃ || ൧൩ || പുക്രോഷ്ണിദർശന വശാദഭിവിഷ്ണു കംക
 ശ്വപനിജപകിം ശരണപ്രപന്നാകക്വ പുജനന്തദഭി

ഹിപയൊപ്രകാശം സാദാദശാബദ്ധമരക്തപയിദകതിപു
 ണ്ണി ॥ ൨ ॥ കല്യാവയൊകപയിനി മിനമകൈരമുജ്യാദ്യുച
 ശുതൃജ്വപുസ്സുചമാവിനാശീഃ നമ്രാശ്ചൈകമിഹഭവേക
 നയൊഭവയം ഗൊപ്യജ്ജിദിഷ്ണു മിനിപ്രവപന്നയാ
 ശീഃ ॥ ൩ ॥ കപകാശ്രുപെകപ സിസ നിദയകദാസീ പ്രാ
 പ്തൊസിഗർമ്മദികെഃ പ്രണൈകൊവിയാത്രാ പ്രാസുകച
 പ്രകടവൈഷ്ണവദിവ്യരൂപം സാദാദശി ശ്രവണപുണ്യ
 ദിനൈഭവാനം ॥ ൪ ॥ പുണ്യാശ്രമന മദിവയ്കിപുഷ്പ
 വയൈർവർഷാകലൈ സുരഗണൈകൃകരൂയ്യ ഖലാഖൈബ
 ഡ്യാജ്ജലിം ജയജയൈകിനകഃ പിതൃത്വം കപകകഷ്ണ
 ണൈപടുകമം വടുരൂപമാധഃ ॥ ൫ ॥ കാവക്പ്രജാപകിദ
 വൈരപനീയമൈ ജ്ഞിദഞ്ചോജിനാഷ്ണവലയാ ദിദിര
 ച്യമാനഃ ദെദിപ്യമാനവപുരിശക്രകാഗ്നി കായ്യസ്മം
 പ്രാസമിമാവഖിഗ്രഹം പ്രക്രകാശാമയം ॥ ൬ ॥ ഗാത്ര
 ണഭാവിമകിമൈ മിനഗൊനവം പ്രാഗ്ഗ്യാവുണ്ണകൈവ
 ന്ണിഞ്ചലയന്നയാശീഃ ധൃത്രം പരൊഷ്ട്വ കിരണാകർമ്മിവാ
 ദധാനൊദഞ്ചഞ്ച ദാനവജനൈഷ്ഠി വസന്തിയാകും ॥ ൭ ॥
 കാനന്ദദൈഷ്ണകകടെ ഹയമൈശാഖാജാസൈ ദുഷികപയി
 ന്നചാകവന്ദുനൈക്രൈ ദാസഗാൻകിമൈഷ്ണദൈനാനസ
 നക്കമാനൊയൊഗിനകൊയമിനി ശുക്രമുവൈശ്വശംകൈ
 ॥ ൮ ॥ ഞ്ജനികമാശുദഗ്നിദിമ്നസാദിദ്രൈകൈസ്യാംരമ്യരൂപ
 മസുരഃ പുളകാവുകാംഗഃ ഭക്ത്യാസമൈത്യസൃക്രകിപരിണി
 ച്യപാദൈ കശൈയമന്വധുകമൂർദ്ധ്വനിനികർമ്മകീകർമ്മം ॥ ൯ ॥
 പ്രാഗ്യാദവംശജക യാക്രൂതദിദപിജെ ഷ്ടുവിശ്വാസകൊ

ജലകപാം ചകികം വിചൊക്രനിണ്യം ബുപാത്രേണമുനി
 സ്സപഗെഹം സ്വല്ലൈരഗോഭിഃ കലശിഞ്ചക്രപം വാപിം
 സാശ്യാനശിഞ്ചവിഭോകപാ ॥ ൩ ॥ യോഗപ്രഭാവാക്
 ഭവദാജ്ഞയൈവനികസ്യ കസ്യമുനിനാപയൊധിം പൃ
 ഷ്ടോ മൂനകല്പദി ദ്രക്ത്യമേനം സപ്താഗമൊസ്വപി വദ
 നയാസീഃ ॥ ൪ ॥ പ്രാപ്തകദൃക്കൈരഹനിവാരിയാനാപ
 വിപ്ലവൈ ഭൂമികളൈമുനിഭൂഃ സപ്താഷ്ടിഭിസ്സാല്പമ പാര
 വാരിണ്യക്ചലുണ്ണമാനശ്ശരണം യയൈകപാം ॥ ൫ ॥ യദാ
 ന്വദാദൈശകവിമവാപ്താണൈരൂപിണീ മാനന്തഹൃസ്യദാ
 കൈകകമ്പകം പ്രേച്ഛചകൈന്യ ഭൂയസ്സപമം ബുധൈവ
 വിരഭ്രമ്ബഹിയാൻ ॥ ൬ ॥ രാഷ്ട്രാകൃതിം യോഗജനമക്ഷ
 ദിഗ്ഗ്ലാം ദധാനമുചയ സുരകൈജസന്ധാം നിരീക്ഷ്യ കൃഷ്ണ
 മൂനയ സ്വപദൃശ്ത്യാകൃഷ്ണംഗശ്രംഗൈകരണിംബബന്ധുഃ ॥ ൭ ॥
 ഞ്ചക്രമുണൈ കൊമുനിമഞ്ചലായ പ്രദശ്ചയമ്പിശ്ച ജഗ
 ദ്വിഭോഗാൻസംസ്തു യമാണൈനവരൈണകൈ നജ്ഞാനം
 പരഞ്ചോപദിശന്നചാരിഃ ॥ ൮ ॥ കല്പാവയൈസപ്തമുനിൻ
 പൂരോവക് പ്രസമാപ്യസത്യ പ്രകഭൂമിപന്തം വൈവസ്വ
 കാഖ്യ മനമാദധാനഃ ക്രോധാഡയശ്രീവമ ഭിഭൂകൊഭൂഃ
 ॥ ൯ ॥ സ്വതാഗശ്രം ഗക്ഷകവക്ഷസന്തം നിപാത്യദൈ
 ക്ത്യനിഗമാൻ ഗൃഹീകവാവിരിഞ്ചയൈ പ്രികഹ്വദൈദദാനഃ
 പ്രഭജണാഗാരപകൈ പ്രപായാഃ ॥ ൧൦ ॥ ॥ ൧൧ ॥ ഞ
 ഷ്ടമസ്തസുകമാസമാപ്താ * * * * *

വൈവസ്വകാഖ്യമനപുത്രീ നദേശജാനദേശനാമക
 നരൈശ്ചൈകാംബരിഷഃ സപ്താഷ്ടവാ വൃകമഹിദയികൊ

പിന്നെയും സിദ്ധ്യകൃതിചരണമനസ്സുദൈവ ॥ ൯ ॥
 കർമ്മ പ്രിയയെ സകലമൈവ വികമ്പകൊമ്പുതേക്കിട്രവ
 ദൈവനചിന്ദാദൃമാഃ പ്രസാദംയെന്നാസ്യയാചനമുകപ്യ
 ഭിരക്ഷണാത്ഥം ചക്രംഭവാൻ പ്രവികകാരസഹസ്രധാ
 നം ॥ ൧൦ ॥ സദാദശീപ്രകമമൊഭവദർശനകർമ്മവർണ്ണ
 യെ മധുവനെയമുണൊപകർത്തൊ പക്വ്യാസമംസമനസാ
 മഹകിം വികമ്പൻ പൂജാംഭിജ്ജെഷ്ടവിസൃജൻ പശുഷ
 ക്ഷികൊടിം ॥ ൧൧ ॥ കർമ്മപാരണദിനൈവദർശനാനൈദൃ
 വ്യാസസാസ്യമുനിനാവനംപ്രപദൈദൈകൃതം വൃകശ്യാസ
 ന്നപൈപരാഷ്കിശിലൊമന്ദജ്ജഗാമയമുനാംനിയമാനീ
 യാസ്യൻ ॥ ൧൨ ॥ രാജ്ഞാമപാരണമുഗ്രകൃസമാപ്തിവൈദാദാ
 ദൈവപാരണ മകാരിഭവക പരൈപ്രൊപ്തൊ മുനിസു
 ഭമദിവ്യദൃശാവിജ്ഞാൻ ക്ഷിപ്രൻ ഭൂയൊധ്യകജ്ജൊ
 വികകാനകൃത്യാം ॥ ൧൩ ॥ കൃത്യാതുകാമസിധവാംഭവനന്ദ
 ഹാതീമഗ്രഭിവിഷ്ണു നൃപകിന്ദപദാചകരൈകപകഭ
 കരവായമഭിവിഷ്ണുസുദർശനൈകൃത്യാനയംശൈയേനു
 നിമന്വധാവിക ॥ ൧൪ ॥ ധാവനശൈഭവനൈഷ്ട ദിയാ
 സപത്നൻ വിശ്വക്രമക്രമപിനെഗകവാൻ വിരിഞ്ചുംകഃ
 കാലചക്രമകിലം ഘയകീത്യാപാസുശ്ശവം യയൈസചഭ
 വനമവന്ദകൈവ ॥ ൧൫ ॥ ഭൂയൊഭവനീയയ മെത്യമുനി
 ന്നമനം പ്രൊചൈവോനാമമുഷെ നന്ദകൈദാസഃ ജ്ഞാ
 നന്തപത്ന വിനയാപികമൈവമാന്ത്യാം യാജ്യാം ബരിഷ
 പദമൈവജ്ജെകിഭൂമൻ ॥ ൧൬ ॥ കാവത്സമെത്യമുനിനാസ
 ഗ്രഹികപാദൊരാജാപസ്യത്യഭവദർശ്വമസാവനൈഷ്ട

ചക്രഭക്തമിന്ദ്രാദിവിഖ്യാതൈഃ ക്വചിദഭക്തി
 മാഗ്നിശക്തൈഃ പിതൃപാശ്വശേഷൻ || ൯ || നാജാപ്രകി
 ക്ഷ്യമുനിമൈക സമാമനാശ്വാൻ സംഭോജ്യസാധുകമുഖിം
 വിസ്മയൻ പ്രസന്നം ഭക്തപാസ്വയം ക്വചികൈവിദ
 യം നകൊഭൂക് സായുജ്യമാപ ചസമാപവനൈശ്വാ
 യാഃ || ൧൦ || || ൧൧ || * * * * *

ഗീവാണൈ നകുട്ടുമാണൊ ദശമുഖനീധനം കൈസഖെ
 ക്ഷ്യമുശ്രംഗൈ പുത്രീയാമിഷ്ടി മിഷ്ട്യാ ദദുഷിദശനമ
 ക്ഷ്യാഭക്തൈപായസാഗ്രം ക്കഭക്തൃകക് പുരസ്സി
 ക്ഷപികിസ്യഷ്ട സമജ്ഞാകഗർഭാസു ജ്ഞാകൈനാമസ്വപംഘ
 ക്ഷ്യാണൈസ്വയമമ ഭരതൈനാപിശക്രൈഃ || ൧൧ ||
 കൈദഞ്ചികൈശികസ്യ ക്രുതുവരമവികൃം ലക്ഷ്മണൈനാന
 യാകൊയാകൊ ഭ്രസ്മാകവാചാ മുനികമിദമനുദാപ്രാ
 ന്നാദ്ധവദദന്ത്രണാന്ത്രണായബാണൈമുനിവചനബ
 ലാഷകാടകാം പാടയികപാലസ്ത്വപാസ്ത്വദസ്യജ്ഞാലംഘി വന
 മഗമൊദൈവനിദ്ധാശ്രമാഖ്യം || ൧൨ || മാരിചദ്രാവയികാ
 മഖശിരസി ശരൈരന്ത്രരക്ഷാം സിനിഷ്ണൻ കശ്യാകവ
 നബദ്ധ്യം പഥിപദരജസാപ്രാപ്യവൈദൈ ഗൈഹംഭി
 ന്ദാനശ്യാഭ ചൂഡന്തൻ നവനിസുകാ മിന്ദ്രിനാ മൈവഭ
 സ്ത്വപാദാജ്യം പ്രാകിഷ്ടമാസ്യപം ക്രിഭിരപിചസമം ദ്രാതു
 വിരൈസ്സദാദൈഃ || ൧൩ || ഞ്ജന്മയാണൈ നഷ്ടാശൈകീച
 ദ്രുതികീചകേശം ക്രമത്യസ്വകൈ ജ്ഞായാകൈ യാകൊസ്യ
 യൊദ്ധ്യാം സുഖമിഹിവിസൻ കാന്തയാകാന്ത മൂർച്ഛ
 ക്രൈഃ || ൧൪ || ദാമൊഗകവകിഭരതൈ മാകൃഷ്ട്യാധിവാ

സകാകാരാജ്ഞാഭിജ്ഞകസ്യ ചകിലവിചകഃ കൈകയാധി
 ശപത്രീ ॥ ൪ ॥ കാകൈകത്വോ യാതുകാമാവനമനജച
 ധൃസം യുക്തയാപയാരഃപൊന്നാനന്ദദ്വയാഗ്നി ഗൃഹനീയ
 യഗംസ്യപഞ്ചേദാ ചിര ധാരിനാ വാസനീയ്യഗം ഗാമധി
 പദവി പുനസംഭവദാജ്ഞാനാനുപാകദാക്രമണകൊരകി
 സുഖമവം ത്രിക്രമദേശിവിശ്രേ ॥ ൭ ॥ ശ്രേകാപപത്രീ
 ക്കിവിനം ഖലുഭരകമുഖാക് സ്വഗ്നയാകം സ്വകാകംക
 പ്പോദചാഃ ബുക്തൈസ്സനിദധിമഭരകൈപാ ഭുകാമ്മദി
 നിശ്ചുണ്ണക്രിനകാമഗകപാവനമകിവിപുലം ദയൈകത്വേ
 ഷകായംകപാദൈക്രം വിനാധം സുഗകിമകലയശ്ചാഠ
 ദോശ്ശാരഭം ॥ ൩ ॥ നകാഗസ്യ സമസ്യശരനിക
 രസപത്രീ കൃകിന്യാപസെഭ്യഃപ്രക്യശ്രോഷീഃ പ്രിയൈ
 ക്കിനദന് ചമുനിനാവൈഷ്ണവൈദിപ്രചാപൈ പ്രാമാശ്രേ
 ചാപിദൈകപഥിവിതൃസ്യഹൃദം വീക്ഷ്യദ്രയോജടായം
 മൊദാക്ഗൊദാകടാതൈപരിമമസിപുനാപത്വേവദ്യാംവ
 ധൃദ്യാ ॥ ൭ ॥ പ്രാപ്യായാശ്രേ ക്കനശ്ചാമദനചലധൃകൈ
 രക്തമനൈസ്സമാതമാകാം സൌമിക്രോ വിസൃജ്യപ്ര
 വേലക മന്ദജാകൈന നില്പ്തനാസാം ദൃക്ഷ്യപനാഠഷ്ട
 ചിഷകംഖരമഭിപകികം കൃഷ്ണത്തുക്രിമുല്ംവ്യാഹിംസി
 നാശനാന പ്രയുകസമധികാംസ്യക്ഷണൈ ദക്ഷകൊഷ്ടാ
 ॥ ൮ ॥ സൊദ യ്യാപ്രൊക്തവാക്കാവിചരദശമുഖാദിച്ഛമാ
 ഭീചമയാസാരംഗം സാരസാഷ്ട്യാസ്സഹിക മനഗകഃപ്രാ
 വധീബ്ബാണഘാകം കന്മായക്രന്ദീയ്യാ വികഭവദന
 ജാം നാവണസ്യമഹാഷ്ടി കൈനാഷ്കാപികമന്ദഃ കിമ
 പിമുദമയാസ്യദപൊപായചാദാക് ॥ ൯ ॥ ദ്രയസ്യനവിം

വിചിന്തനാദിക ദശമസ്കന്ധഃപ്രഥമഃപ്രഥമഃപ്രഥമഃപ്രഥമഃ
 യാകെജടായേ ദിവമസ്യമൃദഃ പ്രാകന്നഃ പ്രേകകാ
 യ്യം ഗൃഹ്ണാനന്തം കവേന്ദംജഘനിമശബധിം പ്രേക്ഷ്യ
 പംപാകടകപംസംപ്രാപ്തോവാകസ്മനം ദൃശമൃദികമന്നഃ
 പാപിവാകായയേശ ॥ ൧൦ ॥ ൩൪ ✕ ✕ ✕ ✕ ✕

നികസ്സഗ്രീവമൈ ത്രിന്ദദന ഹന്ദമകാദൃന്ദുദേദ കായ
 മൃദൈഃ ക്ഷിപ്താം ഗൃഹ്ണാനദ്രയോലുഖവിമയുഗപക്
 പക്രീണാസപ്തസാലാൻ ഹന്ദാസ്യഗ്രീവഘ്നാ കൊദ്യകമ
 ക്തവബലാ ബാഹിനാപ്യാജപ്തപ്രാപ്തോവൈലാമനൈ ക്ഷി
 വിരഹകരളികസ്യാ മകഗാ ശ്രമാനൈ ॥ ൧ ॥ സൃഗ്രീ
 വൈണാഢജൈ കത്യാ സഭയമഭിയകാവ്യചികാം വാഹിനി
 ന്താമൃക്ഷാണാം വിക്ഷ്യ്യിക്ഷ്യഭകമഥ ഭവിക്കാമാഗ്നീണാ
 യാവനഗ്രാ സന്ദ്ര രത്നോ ഗൃഹീയം പവനസുകകരൈപ്രാ
 ദിശോമൊദശാലീമാഗ്നീമാഗ്നീമൊഗ്നീ കപിഭിരപികദാ
 കപക്പ്രിയാസപ്രയാസൈഃ ॥ ൨ ॥ ക്വദാക്കാകണ്ണനൈ
 ദ്രക് ഗന്ദമൃജ പസന്ദാകിസന്ദാ കിവാക്യാപ്രോക്ഷിണ്ണാ
 ണ്ണോധിരന്തംഗവിജനകജാം വിക്ഷ്യദകപാം ഗൃഹീയംപ്ര
 ക്ഷ്യദ്വൈദ്യാനമക്ഷിക്ഷപണചണ്ദനണ്ണോഡബന്ധോദ
 ശാപ്യാദിഷ്ടപാപ്തപാപചംകാം രാധികിസഹന്ദമാനൈ
 വിരഹാനദദൈകൈ ॥ ൩ ॥ ക്വംസൃഗ്രീവാം ഗദാഭിപ്രവല
 കപിചമൃചക്ര വിക്രാനന്ദ്രഭി ചക്രോഭിക്രമ്യപാണൈ ജഘ
 ധിനിശി ചന്ദ്രോന്നജാ ശ്രീയമാണഃ കക്പ്രോക്താം ശ
 ക്ത്രവാക്യാം ഹന്ദസിനിശചയൻ പ്രാകന്നാ പാക്ത്രണാ
 ക്ഷപ്രാസ്മാഗ്നയാസ്രുകെജസ്രുസദൃദധിനിരാഖണ്ഡേ വാന

ഭൃഗുമാർഗ്ഗം ॥ ൧ ॥ കീഴ്ശൈവാശാസ്ത്രത്തെ പാഠ്യക ഗിരിനിക
 ശൈഖ്യേ മധ്യപ്രയാഗേ യാതുമ്പോൾ ൩൩൫ നവ
 ശിവരിശിയാ സാമശൈഖ്യേ സ്വശൈഖ്യേ വൃകവൻ
 സാനജസുപം സമരദ്വിപന വിക്രമാ ശക്രജക്രവൈ
 ഗാനാഗാർവ്യബദ്ധഃ പദഗപകി ഗന്മാന്മാകൈച്ചാചി
 ക്താദ്രം ॥ ൧ ॥ ശൈഖ്യേ സുപക്രമശ്ചിപ്രഹുകി ഗളഭസ്യ
 വാഴജാതികശൈഖ്യേ അഷ്ട പ്രാണാപൈകാവൃക്ത
 ണകകസ്യ ടിഗ്യാർഗ്ഗം മൈഖ്യേ നാദം മായാജ്ഞാദേജ്യ
 വൈഭിഷ്ണവച നാദകസ്യം നേദേജ്യം സംപ്രാപ്തം
 കം പിതാവികചമഖിലചമൃദേജ്യം വൃഷ്ടിശ്ചൈഖ്യേ
 ॥ ൩ ॥ ഗുഹ്യാർജ്യേ നിസംപ്രേഷിതരഥകവചാ രാവശ്ച
 നാഭിയുദ്ധ്യൻ ബ്രഹ്മാശ്ചൈഖ്യേ ഭിന്ദാഗളകകിമഖലാമ
 ഗ്നിശ്ചയാം പ്രഗുഹ്യാർജ്യേ ശ്രീ പരോജ്ജി വികസമ
 ന്ദകൈരക്ഷകൈരക്ഷസംഖൈല്പ്യാകാദന്ത്രാചസാകം
 നിജനഗര മഗസ്സപ്രിയഃ പുഷ്ടകൈ ॥ ൪ ॥ പ്രികൊദി
 വ്യാഭിഷേ കൈരയുത സമധീകൻ വത്സരൻ പശ്യന്
 ശിഖൈമിലയാം പാപവാചാശിവശിവ കിചകാംഗഭിണി
 മദ്യബാസീഃ ശത്രുഷ്ലൈനാദൃയികപാലവണിശിഖരം പ്രാ
 ദൃയശ്ശ്രൂദപാശംകാവദാനി കിഗൈക്രൈകവസകിന്ദപാ
 സ്തുകസിനാസ്യ കൈകൈ ॥ ൫ ॥ വാമികൈസ്തപക്ത സുകൈക
 ഗാപികമധുരക്രൈ നാജ്ഞയായജ്ഞ വാടേ സികാന്ത
 യ്യാപ്തകാമൈക്ഷികിമവിശദൈഖ്യേ കപഞ്ചകാ ചാകമികൊ
 ദ്രം ഘൈകൈശ്ചൈഖ്യേ മിക്രി ഘാകി സ്വയമഥ സായുജഗ്നി
 ശ്ലൈജ്യൈസ്തപക്തം നാകം പ്രയാകൈനിജപദമഗമൈ

ദൈവവൈകുണ്ഠമാത്രം ॥ ൯ ॥ സൊയജ്ഞാവാകാനസുവ
 വല്യനിയകം മദ്യരക്ഷാസമുദയം വിശ്വൈകുണ്ഠി
 നാഗസ്യജനമപിവൈക് കമ്മയമ്മാകി സകൃത്യാണാമെ
 ക് സ്വാത്മാനഭ്രുകേദ കപനകവമനസോവി ക്രിയചക്ര
 പാണൈകപം സചൈപകൃഷ്ടൈക് പവനപുരപകെ ദ്വീ
 ധുനദ്വീധികാപാൻ ॥ ൯൦ ॥ ൩൭ ॥ * * * *

അഭക്രൂഃ പുക്രുകയാപുരാക മനസ്യയായാം ഘിദകാഭി
 യൊജ്യാകൃഷ്ടി നീബന്ധകരീകമനസ്സുപസമതുൻ കാ
 നയാഭക്രൂഃഭക്രൂഃ കമനഗൊമയ മഹീപാലൈനകൈ
 സ്സുവന്മാനൈക്രൂഃപുഷ്പമുഖാൻ പ്രഭായദിമസൈഗ്നൈ
 വചാനൈവധം ॥ ൯ ॥ സപ്തംകരൂ മമാജ്ഞാസ്യച പരം
 കമുക്രിമിദ്രീനകം പ്രവരൈകീകദാഖ്യാനാപകലം
 ഹരൂഃഭക്രൂഃമദർനം സജ്യാകൊജ്ജമദഗ്നി കൊഭൃകൃഷ്ട
 കപാണൈകായാം ഹരൈനാമൊന്നാമ കദാത്തജ്ജേച പര
 ജ്ഞ പിക്രോഡാസ്സജ്ജദം ॥ ൨ ॥ ഖണ്ഡ്യാസ്തായഗണൈകൃട്ട
 ശവയാഗന്ധവ് നാജ്ജമനാഗാസകിനാം കിലമാകനം പ്ര
 കിപിക്രൂഃ ക്രോധാകരസ്യജ്ജൈകയാ കാകാജ്ജൈകിഗസൈ
 ദൈവൈ മമിമൈതികപാമശാന്താക് പിക്രൂഃസ്യജ്ജൈ
 വനയാഗമാപിമവനംമാകാചകദാദപാൻ ॥ ൩ ॥ പി
 ക്രോമാരൂദ്രൈസുവാ ഹുകവിയലൈനൈന്നിജ്യാ ദാക്രമാ
 ക്പ്രസ്മായാമ ഭൃഗൊസ്തിനാഹി മഗിനാവാനാഭ്യംഗൈ
 പകിംഖണ്ഡ്യാകക് പരശൂകദൃശിരസൗ ജമുപ്തിമഹാസ്ത്രീ
 ദികംപ്രാപ്താമിക്രൂ മമാക്രൂപ്രബൃഹിം പ്രാപ്യാഗമ
 സ്സപാക്രൂമം ॥ ൯ ॥ ഞ്ജവൈവൈപഗൈകാജ്ജ്ഞ സുഗവിസം

പ്രാവൃതം പക്വം ഗണ്യൈസ്സപക്വം വിക്രമപരിപൂജിതം പു
 രഗകൊടുമുദ്രിവാചാപുനഃ ഗാംക്രൈതം സചിവന്ത്രയ
 മ്കര കധിചാ കെന്ദ്രാ പിന്ദന്വന്ദുനി പ്രാണൈസ്സപസ
 രൊഷ ഗൊഹകചമൃചക്രൈസ്സവത്സോഹുകഃ || ൧ || ശു
 ക്രോജ്ജീവികകാകവാക്യ ചലികക്രൈസ്സൊഥസഖ്യാസമം
 വിദ്രവ്യാകമഹൈ ദരൈപ നിമിതക്രോപം കുറാന്ത
 രാൻ ഞരൂഢ സ്സഹവാഹയ ന്തുകരമമ്മാഹിഷ്ട കിമാ
 വിശൻവാശഭി ചത്സമദാശുഷിഷ്ണികിപകെന്ദ്ര സമ്പ്രാസ്തു
 മാസ്സംഗരം || ൩ || പുക്രോണാ മയുകെന്ദ്രസപുദ്രശഭിശ്യാ
 ക്ഷേന്ദ്രാ ഹിനീഭിമ്ബാസൈനാനീ ഭിരനെകമിക്രനിവശൈ
 വ്യാജ്ജംഭി കായൈധനഃസദ്രസ്സപക്വ കകുറാവോണവിദള
 നീശ്ശ ക്ഷൈസ്സൈസ്സപക്വൈഭിക്രൈസ്സകൃഷ്ണകൃഷ്ണ കന്ദ
 യസ്സപാമാപക ഡൈഹയഃ || ൪ || മിഥവാരിക നമ്മദാ
 ജചവചല്ലംകേശഗവാപഹ ശ്ലീമക് വാഹുസഹസ്രദൃശര
 ബഹുശസ്ത്രീ സ്ത്രീനിന്ദന്വന്ദു ചക്രൈസ്സപയ്യഥ വൈഷ്ണ
 വെപിവിഹൈ ബുദ്ധ്യാഹരിന്ദപാമ്മദാ ഗ്രായന്തന്മരി
 കസവദൈഷ മവധീസ്സോഗാക് പരന്തൈപദം || ൫ ||
 ഭൂയൈമധി കബൈഹയാത്മ ജഗണ്യൈസ്സ കൈഹകൈര
 ഞകാ മാഷ്ണാനം മുദയന്തിരിഷ്ട്യ ബഹുശൈ ഞച
 നാംപ്രകിജ്ജ്ഞാപേമൻ ഗ്രാന്താനീകരമാ യുധസ്സ മക്രമാ
 വിപ്രഭൂഃ ക്ഷത്രിയാൻ ദിക്ചക്രൈസ്സ കുറായൻ വി
 ശിഖയൻ നിഷ്കത്രിയാമ്മദിനിം || ൬ || കാകൊജ്ജീവ
 നക്രന്ദപാചകകലന്ദ്രിസ്സപു കൃകൈജയൻ സന്ദക്ത്യാ
 മസമന്തപഞ്ചക മഹാമകരവ്രദൈസ്സൈപ്പിതൻ യജൈ

ക്ഷ്യാമലികാശ്രപാദിഷ്ടദിശൻ സാലൈനയുച്യൻ പ
 നഃകൃഷ്ണാമൃതിമന്ദി ക്ഷൃകീകീശമികൊ യുദ്ധാർ കമാ
 റൈർവാൻ || ൧൦ || സ്ത്രീസ്ത്രീശ്രീമഹൈഃ ഭൂഭൂകികപ
 സുന്ദൻപുനർജ്ജ്വലകാം ഗൊകണ്ഠാവധിസാഗരൈഃ
 ശിരഃകൃപാകമി കസ്മാപസൈഃ ഗ്യാകൈഷ്യാസധുകാനമാ
 ശ്രീചക്രകംസിന്ധും ത്രിവൈഭവണാ ദൃശ്യായ്യാപ്ത
 കൈരളൈ ഭൂപുകൈവകൈശസംരക്ഷണം || ൧൧ || ൧൧
 നവമസ്തവകഥാസമാപ്താ * * * * *

സാദ്രാനന്ദകന്നാ ഷരൈരനപുരാദൈവാസുരൈഃ
 റൈകപക് കൃഷ്ണാണപികർമ്മശൈഖവശകൊ യൈകൈനയാ
 കാഗകീകൈഷാം ഭൂകജ്ജനനാ നികിളവാം ഭാഗൈഃ
 നാദികാഭൂമിഃ പ്രാപവിന്ദിത്രൈശ്ചക്രകപദം ദൈവൈഃ
 റൈവാഗകൈഃ || ൧൧ || ഷാബാദൃഷ്ട്യാഭൂമിഭാഗ മലികാം
 പാമൊനിയൊപാകൃകാമൈകാം പായയഗന്തമെ വിവശ
 കാം സംപൂർണ്ണദൈവാനിമാൻ ഇക്യാദിപ്രപുര പ്രയാപവി
 വശാമാലൈശ്ച ധാകാമഹിന്ദൈവാനാം വദന്താനിവിഷ്ണു
 പരികൊദൈവ്യാഭവന്തം ഷരൈ || ൧൨ || ഉപമൈഷാം ശുജ
 ഭൂമ്യനയിസുന്ദാ സുക്തസ്തരിക്ത്യാ വചൊനമ്പന്യാഭവകാ
 ശ്വരക്ഷണവിധൈ ദക്ഷിണാപിഖക്ഷ്മി പകിഃ സവേശവ
 പുരസ്സന്ദായമികൊ ഗകാപയൊ വാരിധിനകാകം
 സ്മമഹൈജവാദികിയയുസ്സാകന്തവകൈകനം || ൧൨ || കൈ
 ഹൃശ്യാനില ശാഖിദൃശ്യാജലയെസ്തിനം ഗകാസ്സംഗകായാ
 വക്ഷപക്പദ ചിന്തനൈകമനസസ്മാവത്സപാമൊജഭൂ
 കപാചം ഹൃദയൈനീശമ്യ സകലാനന്ദയന്ത്ര ചിവാ

നാശ്വകഃ പരമാത്മനാസ്വയമഹാവാക്യ നദികന്യകാം
 ॥ ൪ ॥ ജാനമിന ദശമഹിവിഷദാം ഭ്രമശ്ചിമൈ
 ന്നപൈസുക് മൈപായഭവാമിയാദവകലെ സൊഹം
 സമഗ്രാത്മനാദെവാവൃ ണ്ടികമൈഭവന്തു കലയാദെവാം
 ഗനാശ്ചാവണ്യമസൈവാകം മികിപദിയ വചനംപാ
 മൊജഭ്രൂവിവാൻ ॥ ൭ ॥ ശ്രുകാകണ്ഠ രസായനന്ത
 വവചസ്സവേഷു നിവാപികസ്യാന്തെ ജ്വീശഗകേഷു
 കാവക കൃപാ വിയുഷതുപ്യാത്മ സുവിശ്വാകൈമധുര
 പുരൈ കിലഭവത്സാനിദ്ധ്യപുണ്യോഷ്കരൈ ധന്യാദൈവക
 നന്ദനാ മുദവചഗ്രോജ്യാസ ശ്രുവാത്മജഃ ॥ ൩ ॥ ഉഭാഹി
 വസിക്യേ കദീയസഹജഃ കംസൊഥസമ്മാനയണ്യൈക്യ
 സുകകയാഗകഃ പമിരമൈവ്യാ മൊകമയാകപക് ഗിര
 അശ്യാ സുപാമകിദൃഷ മഷ്ടമസുകൊഹന്തെ കിഹന്തരിക
 സ്സത്രാസാത്മകൃശന്തു മന്തികഗകാനന്തിം കൃപാബിമ
 യാക് ॥ ൭ ॥ ഗുണ്ണാനന്തി കരൈഷ്ടകാംഖലമകിശ്ശ്യാ
 ഞശ്ചിരം സാന്തപനൈണ്യാമുഞ്ചൻ പുനരാത്മജാഷ്ട
 ഗിരപ്രികൊമയാ കൊഗൃഹാൻ ശ്രോത്രന്തപത്മജന്ത
 മാഷ്ടികമപിസ്തൈണ്യനനാ ധനസൈ ദുഷ്ടാനാമപിദൈ
 വപുഷ്ടകന്തോ ദുഷ്ടാഹിധിരൈകദാ ॥ ൮ ॥ കാവക്ഷ
 ന്നസൈവ നാനദമുനിഃ പ്രോചൈസ ദൈജൈശ്വരംയു
 യന്ന വസുരാ സ്സുരാശ്ചയ ദൈവാജാനാ സികിന്നപ്രദൈ
 മായാ വിസഗ്നിർ വദധകൃകൈദാവി സുരപ്രാക്മന്നാദി
 ക്യാകണ്ഠിയ ഭൂന ഭൂധുന ദസൈ ശ്യാരൈശ്ച സുരൂനഹ
 ന് ॥ ൯ ॥ പ്രാപ്യൈസപ്തമഗർകാമഹിപക്യകപക് പ്രേ

നന്നായ യാനികെമാധവ ഞാനെനീന്ദ്ര മപിഭൊസ്സ
 യിത്യവൈകാതകഃ ദൈവക്രാജന്ദം വിവെ ശിമവി
 ഭൊസംസ്തു യ മാനസ്സരൈസ്സകം കൃഷ്ണവിധൂയരോഗ
 പടലിം ഭക്തിപന്ദാദെവിമെ || ൧൦ || || ൧൧ || * *

ഈനന്ദരൂപ ഭഗവന്തയികെവകാരെ പ്രാപ്യപ്രദീ
 പൂഭവദം ഗന്ധിനിയമാണൈഃ കാന്തിപ്രജൈരിവചുനാ
 ഘനമഞ്ജലൈ ത്യാമാവൃണാകിവിന്ദ നചെകില വഷ്
 വെലാ || ൧ || ഞ്യാശ്യാശികളകരാ സുപയൊദകൊയൈ
 നാശാസികാപ്തി വിവശൈസ്സ ചസജ്ജ്ഞൈസ്സ നൈശാ
 കരൊദയവിയൊ നിശിമദ്വയായാം ക്ലേശപ ഹസ്ത്രിജഗ
 കാന്താമിഗാവിരാസീഃ || ൨ || ബാല്യസ്തുശാപി വപുഷാദ
 ധുഷാവിഭൂകിന്ദ്ര്യക് കിരീടകടകാം ഗദഹാരഭാസാശം
 ബാവിവാരിജഗ ദാപരിഭാസികെന മെഘാസികെനപരി
 ചെസിമസുകിഗൊഹൊ || ൩ || വക്ഷസ്ഥലിസുഖനിമിനന്ദി
 വാസിലക്ഷ്മീമന്ദാക്ഷ ലക്ഷ്മികകടാക്ഷവി മൊക്ഷദൈവൈ
 ദഃ കന്മന്ദിരസ്യവചകം സക്രകാമലക്ഷ്മീ മുന്മാജ്ജ്ഞയന്നി
 വവിരൈജിമവാസുദൈവ || ൪ || ശ്യാനിസ്തുധിര മുനിമഞ്ജ
 ലചൈകശ്യാപിദൂരസ്ഥികം വപുന്ദദിക്ഷ്യ നിജെക്ഷണാ
 ക്ത്യാം ഞ്യാനന്ദബാജ്ജ്ഞപുള കൊക് ഗമഗക്ഗദാദ്രസ്തുക്ത്യാ
 വദുക്തിമകരന്ദരസം ഭവന്തം || ൫ || ദൈവപ്രസിദപരപൂ
 ണ്ണകാപ വല്ലിനില്പ്തന്ദാദ്ര സമന്തദ്രുകചാവിലാസിൻ
 വെദാന്പാകന്ദ കൃപാഗുന്ദഭിഃ കടാക്ഷൈരി ക്ത്യാദികെ
 നമുദികെനമിര നുകൊദ്രഃ || ൬ || മാത്രീചന്തെത്ര സഖി
 ചാസ്യകഗാദ്ര വല്ലാസ്മാദൈത്രദിഷ്ടകഗുണഃ കന്ദണാ

യയസ്യാപ്രാചീനജനയുഗളം പ്രചിഞ്ചോദ്ധ്യകാളാംമാ
 തൃഗി. ഹദധിമമാനഷ്ടയാലവേഷം || ൭ || ക്വക്പ്രേരിക
 സുദന്തന്ദകന്ദജയാകെ വൃത്യുസമാനചയിട്ടം സഖിശ്ര
 നസുന്ദകപാം ഹസുയൊന്ധികചിങ്കവിധായ്യാശ്ചൈത്യം
 ഭോന്ദഹസമകളഹംസകിശ്ശൊരന്ദമ്യാ || ൮ || ജാകാകദാപ
 ശ്ചപസന്തവിശയാഗ നിദ്രാവിദ്രാ വിമുദ്രികമമാക്രുകപെ
 നയൊകംകപക് പ്രെരണാക് കിമിഹവിശ്രമചൈതന്യ
 ദ്യാരൈസ്സപയം വൃഷ്ടിസം ഘടിക്കൈസ്സഗാശം || ൯ ||
 ശൈഷ്യശ്രീഹണവാരികവാ ശിഷ്യാമശ്ചൈരം പ്ര
 ദ്വിപപഞ്ചമണി ദീപികൈനകപാന്ധാന്യൻ സഖച്യ
 സ്ത്രകമദ പ്രകശൈമശ്ശായന്തപി ശമമന്യാ ശയരൊഗവെ
 ഗാൻ || ൧൦ || ൩൮ || * * * * *

ഭവന്തമയമുദാഹന്യാദൃകലോദപണാനിസ്സന്ദദശ്ശഗഗ
 ന്നൊയയജ്ജലഭനാം കളീന്ദാത്തജ്യാം ശ്ശൊഹാസചിലസ
 യ്തേയ സ്സപുനശൈശ്രജ്യാലൊദികൊജ്ജലേഷ്ച ഇവകക്
 ക്ഷണാക്പ്രപദമെയകാമായയൈ || ൧ || പ്രസൂപുപശ്ച
 പാചികാംനിദ്രകമാന്ദദക് യാലികാമപാവുകകവാദികാം
 പശ്ചപവാദികാമാവിശൻഭവന്തമയമച്യയൻപ്രസവകല്ല
 കൈകക് പദാദഹൻകപടകന്യാകാംസ്വപുരമാഗകൊവെഗ
 ക || ൨ || കകസ്വപദന്ദജ്യാരവക്ഷപികനിദ്രവെഗദ്രവക് ഭ
 ഷാക്കരനിവെദികപ്രസവവാഷ്കയൈവാഷ്കിമാൻവിമു
 ക്തൈചികരൊക്കരസ്വപരിനമാപകൻഭൊജ്യാരവകൃഷ്ടഇവ
 കൃഷ്ടവാൻ ഭഗീനികാകരൈകന്യാകാം || ൩ || ധ്രുവംകപട
 ശാലിരൊ മധുഹരസ്സമാ യാവൈദസാ വികിക്കിശ്ശൊരി

കാംഭി വികാകന്മാരിംഗികാം ദിപ്താനളി വികാന്തന്മാരി
 വല്ലഭാളികാമാക്കിപന്യന്മാപദനജാമജാമുപലപട്ടകെ
 പിള്ളവാൻ || ൪ || കകൊഭവ ഭൂപാസകൊരധിതിമൃത്യ
 പാശാദിപട്ടമൃത്യ കരസൈവസാസമധിരൂഡ രൂപാന്ത
 നാ സധസുലമജഗുഹീവികസദക്ത ബാഹുസ്സുരന്മാനായു
 ധമഹാ ഗകാകിചവിനായ സാദിത്യകെ || ൭ || നൃശംസ
 കരകം സകെകിമുരയാ വിനിഷ്ടി കൃയാബ ഭൂവഭവദന്ത
 കുടപചമ്പിത്യകാന്തെഹികം ഇതികപദനജാവിഭൊ വ
 ലമുദീയ്യകം ജഗുഹീമന്തക് ഗണപന്യാധികാ ഭൂവിചമ
 ഹിവാഞ്ചേയുഹീ || ൩ || പ്രഗൈപുനരഗാന്തജാ വചമ്പി
 തികാഭൂ ഭൂപ്രലംബൈക പുകനാപ്രമുഖദാനവാമാനി
 നദവേസിധനകാ ഗൃയാജഗകിബ ഭൂമുന്ദിഭയാഃ കമാരക
 വിമാരകാഃ കിമിവദുഷ്ടിരന്ദിഷ്ടി പൈഃ || ൭ || കകഃപശു
 പമന്ദിരൈകപയിമുരന്ദന്ദപ്രിയാപ്രസൂകിശയന്തൈശയ
 നവകിതിഞ്ചിദഞ്ചക് പദൈവിബുദ്ധ്യവ നികാജനൈസു
 നയസംഭവൈഘോഷികൈമുദാകിമുവദാ ഗൃഹൊ സകലമാ
 ക്കലംഗൈകലം || ൮ || അഗോവലു യശൊദയാനവക
 ജായചൈകൊന്മാരം ഭവന്തമലമന്ദികെ പ്രഥമമാപിബ
 ന്ത്യാദൃശാപുന സുനഭരന്ദിജം സപദിപായ യന്ത്യാ മൃ
 ദാമന്നൊന്മാര കന്ദസ്സുശാജഗകിപുണ്യവന്തൊളികാ || ൯ ||
 ഭവക്കശ്ശകാളയാസ വലുനന്ദഗൊ പസുദാപ്രമൊദഭ
 രസംകച്ചൊ ദിജകലായകിന്യാദൊക് കമൈവപശുപാ
 ലകാഃകിമുനമാഗലന്തെ നിരജഗപ്രികയമംഗല കപമി
 പാഹിമാമാമയാക് || ൧൦ || ൧൯ * * * * *

കദന്നന്ദമന്ദുഭൂതസ്തദന്നപുരീം കദന്നകൃകേശ
കംസമഖൊക്യജഗദഭവക് പിനാവിദികകം സസഖാ
യജനൊദ്യമഃ ॥ ൪ ॥ അധിസഖൈകവബാലക ജന്മമാം
സുഖയകെദ്രനിജാമജജന്മവക് ഇകിവേക് പിതുകാം
പ്രജനായകെസമധിരൊ പ്ലശരം സകമാദന്മാക് ॥ ൨ ॥
ഇ ച ച സൃനീദിദശകാനികെകടകസീമി കൈചഘൃ
ഗമൃകാം ഇകിചദലചസാപ്രജനായകൊ ഭവദപായഭി
യാദുകമായയൈ ॥ ൩ ॥ അവസരൈവലുകൂ ചകാചന
പ്രജപദൈധുനാകൃകിരംഗനാകരള ഷൽപദഖാളികക
നളാകപടൊകകെനികടംഗകാ ॥ ൪ ॥ സപദിസാന്യ
കബാലകചൈ കനാനിശിചാനവയജാ കിലപൂ കനാപ്രജ
വധുഷി ഞകെ യമിനി ക്ഷണം വിദൂശകി ജ്യഭവന്തദ
പാദദൈ ॥ ൫ ॥ ഉളികഭാവവി ലാസന്യ കാമഭി യ്യവകി
ഭിഃ പ്രകിരൊഡുമചാവികാ സുനമസൈ ഭവനാനന്തിഷെ
ദുഷി പ്രദദുഷി ഭവകൈകപടാ തമൈ ॥ ൬ ॥ സമധിന്യ
കദം കമാം കകസുപമ ബാലകഖൊചനരൊ ഷികഃ മ
ണിവാഗ്രഹയം ക്ഷമരഞ്ചയം പ്രകിച്ചുഷിമദുവിഷദു
ഷികം ॥ ൭ ॥ അസുഭിരൈവസമന്യകികപധി സുനമസൈ
സുനികൊപമനി സ്വനാനിരപകക് ഭയദാ യിനിജം വ
പുഃ പ്രകിഗ കാപ്രവി സായ്യ ഭുജാവു ഭൈ ॥ ൮ ॥ ഭയദ
ഷൊഷണഭിഷണവി ഗ്രഹശ്രവണദംന മൊഹികവല്ല
വൈപ്രജപ ദൈകദൂരസമഖഖൈ നന്നന്ദവേന മഗ്രഹ
കഗൊപികാഃ ॥ ൯ ॥ ഭവനമംഗലനാമഭിരൈ വകെയുവ
കിഭിബ്ധു ധാകൃകരക്ഷണഃ കപമധിവാകനികൈകന

നാമമാമദയൻ കുന്ദകാവകസൈവകം || ൧൦ || || ൧൦ || *

വ്രജശ്വരശ്ലോഭിവ ചൊരിശ്ശൃസമാവ്രജസദ്ധി
 ഭിക്തചൈകാഃ നിഷ്ഠിജ്ജനിശ്ശൃഷക ത്വദിവിഷ്ണുകര്യൈക്
 പദാകമംശരണം ഗകസ്യപാം || ൧ || നിശ്ശൃഗൊപിവച
 നാദുദനംസവേപി ഗൊപാഭയ വിസ്തയാനവാഃ ക്വക്
 പാകികംചോര വിശ്വചരണന്ദേഹുവി ഭൂമൈകൊര
 കൃഷകം || ൨ || ക്വക്പികപൃകസ്യന കച്ഛരിരാക്സമു യയ
 നായകരൊപിധൃമഃ ശകാമധാദാഗരവഃ കിമൈ കി
 ത്വാനുനൊഗൊക് ഗുഃവൊമവെപി || ൩ || മദംഗസംഗ
 സ്ത്രമയനഭൂരൈക്കണ്ണണനകാവക് ഭവകാമപിത്യാക്ഇത്യ
 പ്പന്വല്ലവകല്ലജ്യേസ്യം പുകനാമാകന മാസ്സഗന്ധിം
 || ൪ || ചിത്രംപിശ്ചായനഗകഃ കമാരശ്ചിത്രം പുരൈ
 വാകമിശ്ശേരിശ്ശൈദം ഇകിപ്രശംസൻ കിലഗൊപയൊ
 കൈഭവന്മുഖായൊകര ശൈന്യമാംക്ഷിക് || ൫ || ദിന
 ദിനൈമപ്രകി വൃദ്ധയക്ഷ്ണി രക്ഷിണമംഗ്യ ശകൊവ്ര
 ജ്ജായംഭവനിവാസാ ഭയിവാസുദൈവ പ്രമോദസാർഃ
 പരികൊവിരൈജ || ൬ || ഗൃഗൈഷ്ടുകൈകൊമളരൂപധാ
 സമിമഃ കമാസംകുചികാഃ കമന്ത്യഃ വൃക്കൈഷ്ടുകൃഷ്ടൈ
 ഭവോരിരീക്ഷ്ണാസമാഗകാഃ പ്രത്യഗമത്യനന്ദൻ || ൭ || ന
 ഗൊകമാരൊമയി ദക്ഷദക്ഷിന്യീകം കൃകംമാംപ്രകിവ
 സകൈനമിശ്ശേ ചിമമിത്യപസായ്പാണി കപയിശകിം
 കിനകൃകംവധൂഭിഃ || ൮ || ഭവഭപുസ്സൽന കൈകൃക
 നകരക്കരം ഗൊപവധൂജനൈന നീകസ്യ മകാമ്രസ
 രൊജമാലാപ്യാലം ബിജ്ജാലം ബക്തലാമലാസിഃ || ൯ ||

നിപായയന്തിസ്യനമം കഗന്തപാം വിഖൊകയന്തിവദനം
മാസന്തിദശാം യശൊദാകകമാനാ ഭഭജൈസകാദൃശഃ പാ
ബിഹരൈഗദാന്മാം || ൧൦ || || ൧൧ || ✧ ✧ ✧ ✧

കദാപി ജന്മസ്തിമിഹൈകവപ്രഭോ നിമന്ത്രികജ്ഞാതി
വധൂമബിസുനാമഹാന സ സുപാം സവിധെ റിധായസാ മബാ
നസാദോ വവൃകൈവ്രജൈശ്ചി || ൧൧ || കകൊഭവത്രാണനി
യു ക്തഖായക പ്രഭിദിസംക്രന്ത സംകലാനവൈഃ വിമി
ശ്രമശ്രാവിഭവസ്ഥിപകഃ പരിസ്സുടദ്രാണമടയ്യാനവഃ
|| ൧൨ || കകസുദാകണ്ഠസംഭ്രമശ്രമപ്രകമ്പിവക്ഷൊജ്ഞോ
വ്രജാംഗനാഃ ഭവന്തമന്തദ്ദൃശ്യമന്തകൊവിനിഷ്ഠകദ്രാ
ണാദാണമദ്ധ്യഗം || ൧൩ || ശിശൊരഹൊകിംകിമ ഭൂദിദി
ഭൂകം പ്രയാവ്യനന്ദഃപശുപാശുഭ്രസുനാഃ ഭവന്തമഖൊക്ര
യശൊദയാധുകംസമാശ്ചസനശ്രജ്ജലാഭ്ഖൊചനാഃ || ൧൪ ||
കന്യൊനകൈകസ്തുകാശ്ചവിസ്മയൊ വിശംകടം യ
ജ്ജകടം വിപാദികം നകാന്തം കിഞ്ചിദിഹൈകികെ സമി
കാസ്യാനാ സികാദഭകനാ സുപദിക്ഷകാഃ || ൧൫ || കമാ
നകസ്യാസ്യാപയൊ ധരാകമിനഃ പ്രരൊദണൈഖൊചപദാം
ബുജ്ജാഹകം മയാമയാ ദൃഷ്ടമനൊവിപയ്യഗാദി കീശകൈ
പായക ബാലകാജ്ഞഃ || ൧൬ || ഭിയാകദാ കിഞ്ചിദജ്ഞാന
കാമിദം കമാനകാണാ മകിദൃഗ്ഘടംവചഃ ഭവക്പ്രഭാവാ
വിദൂരൈവികിവികം മനാഗിവാശം ക്രകദൃഷ്ടപൂകന്യൈഃ
|| ൧൭ || പ്രവാദകാമ്രം കിമിദംപദംക്ഷകം സരൊജരമ്ര്യ
നകന്യൊ വിരൊജിക്യൈ ഇകിപ്രസച്ഛ് കന്യൊകന്ധി
കാസ്യാദം ഗമാപസ്തുശൂരംഗനാജ്ഞാഃ || ൧൮ || ത്വയൈസുക

ഞെചിജഗൽ പകെടുകൃപാകരംഗപാകാൽ പരിപാകമദ്യ
 മെളകിസ്സസംഗ്രഹ്യപികാപദംഗകം മുഹുർമ്മുഹുശ്ലീഷ്യ
 ിജാകകണ്ടകുഃ || ൯ || അന്നൊനിമിനഃ കിലഹരൂമാഗകസ്സ
 നാരിരൈവംഭവകാവിചിംസികഃനജോപിന്നൊദൃജമമുഷ്യ
 കൽകഥം സശുദ്ധ സകൈപകയിമീനവാസ്രധം || ൧൦
 പ്രപൃജികൈസ്യ ക്രുകകൊദിജാകിഭിഃ വിശൈഷകൊയം
 ഭികമംഗലാശിഷഃവ്രജസ്മിജൈബ്യാലുനസൈവീമൊഹ
 യനന്തൽപുനാധിശന്തജാംജനീചിമെ || ൧൧ || || ൧൨ *

ക്വാമൈകദാഹൃത മന്തൽ പുനനാമവൊ ഡൃംഗാഡാധി
 രൂഡഗരിമാണമപാരയന്തി മാനാനിധായശയനൈകിമിദം
 ബകൈകിയ്യായ നൃചൈഷ്ടക ഗൃഹൈഷ്ടസിവിഷ്ട ശംകാ
 || ൧ || കാവദിദൂരമുപ കണ്ണികഛോര ഛോഷ്യപ്രാജും
 ഭിപാംസ്യപടലിപരിപൂരികാശഃ വാക്ത്യാവപുസ്സകിലദൈ
 ക്ത്വവര സൃണോവർഷാഖ്യോ ജഹാനജനമാന സഹാരിണ
 ന്യാം || ൨ || ഉദ്ദാമപാം സുനിമിനാഹക ദൃഷ്ടിപാകൈദ്ര
 ഷ്ടംകിമപ്രകിശലെ പശുപാലഖൊകൈനാവാല കസ്യകി
 മിതികപദുപാനമാപ്താ മാനാഭവന്തമ വിഖോക്തദൃശന്ത
 റൊദ || ൩ || കാവസദാനവവരൊപിചദീന മൃഷ്കിഭാവ
 ല്കഭാനപരിധാരണ ലൂനവെഗഃ | സാകൊചമാപ | കദന
 ഷ്ഠകപാംസ്യഛോഷെ ഛോഷെവ്യകായക ഭവജ്ജന
 നിനിനാദഃ || ൪ || റൊദൊപകണ്ണ നവശാദുപഗദ്യഗെ
 ണംക്രന്ദസുനന്ദ | മുഖഗൊപകലൈഷ്ട | ഭിനംകാന്ദാനവ
 സ്യപഖിലമുക്തികരം മുദുകുസ്യപത്ര പ്രമുഖൈകിപപാക
 വിധൽ പ്രദേശാൽ || ൫ || റൊദൊകമാസ്യദന ഗൊപഗ

ഞാബഹിഷ്ഠപാഷാണ പുഷ്പുളവിദൈഹമകിസമ വിഷ്ണു
 പ്രൈക്ഷ്ണാനുനന്ദനിപകന്ത മദുക്ര്യവദന്ത്യക്ഷിണമൈവ
 ചഭവന്തമയം ഞസന്തം ॥ ൩ ॥ ഗ്രാവപ്രപാകപരി പിഷ്ട
 ഗരിഷ്ഠദൈഹദ്രുഷ്ടാ സുദൃക്തദന്തജ്ഞാ പരിധൃക്തമാസം ബ്ര
 ഹ്മണാമംബുജകരണഭവന്തമെത്യഗൊപാദധൃഗ്നിഭിവന്ത
 ദിവനീലരന്തം ॥ ൪ ॥ എകൈകമാശുപരിഗൃഹ്യനികാമന്ത
 ന്തന്താദിഗൊപപരിരബ്ധവിഷ്ണു ബിഹാഗം ബ്രദാതുകാ
 മപരിശംകികഗൊപനാരിബന്ധ്യാംബുജപ്രപകികംപ്രണ
 മൈവന്തം ॥ ൫ ॥ ഭ്രയോപികിന്തകൃണമഃപ്രണകാഷ്കിയാ
 റിഗൊവിന്ദ എവപരിപായയകാഷ്കസുകന്തഃ ഇത്യാദിമാക
 നചിത്രപ്രമുഖൈവസുദാന്തിം സംപ്രാകമി കസ്യപ ഭവന്തായ
 വിദൈകപമൈവ ॥ ൬ ॥ വാകാത്മ കന്തജ മൈവമയിപ്ര
 ധൃന്തന്താകൊഷ്ഭവാന്തമഗദാന്കിമുന്താധുന്താഷ്കിം
 വാകരൈമി പുന്തപ്യന്തിചായയെ ശരിശ്ലൈഷ്ണൈഗശമ
 നം മുഗുരകന്തയെകപാം ॥ ൭ ॥ ൩൩ ॥ * * *

ഗ്രഹം വസുദൈവഗിരാകത്തുന്തെനിശ്ചിയാസ്യസം സ്താ
 റ്താൻ ഹൃക് ഗകഞ്ചൈരാകക്ഷൊഗസ്തമുനിസ്തപക് ഗൃഹം വി
 ദൈഗകവാൻ ॥ ൮ ॥ നന്താമന്തദികാത്മാവുന്തിഷ്ണുമാന്തയ
 ന്തമുന്തമിന്താമന്തസ്തദികാർമുഖൈകപ സംസ്താൻവിധാ
 തുദൃസുകധീഃ ॥ ൯ ॥ യദുവാ ശാചായ്യാപാ തുനിദൃകമിദ
 മാത്യ്യാകായ്യാദികിമയൻ ഗഗ്നീനിഗ്നി കപുളകന്തയൈക
 വസാഗ്രജസ്യന്താമാനി ॥ ൧൦ ॥ കമമസ്യന്തമകവേസന്ത
 ന്താജ്ഞാസ്യന്തന്താജ്ഞാവാ ഇകിന്തന്തംഗസ്തമുനിശ്ചൈ ക്രക
 വന്താമന്തമന്തസിവിദൈ ॥ ൧൧ ॥ കൃഷ്ണിയാ തുന്തകാന്താഗ്രാം

സകാനന്ദാത്മകാം കിയാദിലപക് ജഗദഘകഷ്ടികാംവാ
 കഥയദ്രുഷ്ടിഃ കൃഷ്ണനാമകൈവ്യകന്യാക് || ൭ || അന്യാ
 യനാമ ഭദ്രാന്യാകവസുഗ്രജൈച നാമാദിൻ അകിമാ
 ന്നഷാനഭാവം നൃഗദക്ഷപാമപ്രകാശയൻ പിത്രേ || ൮ ||
 സ്തിഷ്ടിഷ്ടിയസുവ പുത്രേമൃത്യുനി സനമായിക്കൈപുന
 ശ്ലോകൈഃ ഭൃഷ്ടിയസ്തുതസ്ത്രൈഃ ട്രിവദഭൈ മഹകമൃ
 ഷ്ടിവയുഃ || ൯ || ജേഷ്ടിഷ്ടിവഹു കരഭൈത്യാനേഷ്ടി
 നിജബന്ധുഖൊക മമചപദം ശ്രോഷ്ടിസിസുവിമലകീർത്തി
 നശ്ചൈവേദി ഭൂമിമൃഷ്ടിരൂചൈ || ൧൦ || അമൃതൈവസ
 വ്ദുഷ്ടിനരികാസമ കൃകാസമക്രുകിഷ്ടുദ്ധം ധരിതൈവ
 കൃനഭിലപന്തി ക്യാദികപാമവസ്തുയത്സമൃതിഃ || ൧൧ || ഗദ്യ
 മരിഷ്ടകൈസ്തിൻ നന്ദികനന്ദാദിനന്ദ്രാണസുപാമക് ഗദ
 മൃക്ഗകകന്ദണോ നിഷ്ടമയശ്രീ മന്ദക്പുരായീശ || ൧൨ ||
 * * * * *

അയിസഖലമുദാരെ പാണിജാനപ്രചാരൈഃ കിമപി
 ഭവനഭാഗാൻ ഭൂഷയന്തേ ഭവന്തേ ചലിക ചന്ദ്രേ ക
 ജ്ഞാനമജ്ഞമജ്ഞിര ശിജ്ഞാശ്രവണകർമ്മഭാജ്ഞേ ചെര
 കൃശ്യാന്തവൈഗാക് || ൧൩ || മൃദുമൃദുവിഹസന്താവുന്മിഷ്ട ദൃന്ത
 വന്തേവദന പകികകൈശ്ചേ ദൃശ്യപാദാജ്ഞൈശ്ചൈശ്ച
 ജഗതീക കനാന്തവ്യാഖഗക് കംകണ്യാകൈ മകിമഹരകമൃ
 ചൈഃപശ്യകാംവിശ്വന്തോ || ൧൪ || അന്തസരദിജന്തേ
 ചൈകൈകൃകവ്യാ ക്യാചൈഃ കിമപികൃകനിനാദം വ്യാ
 ണസന്തേ ഭൂവന്തേ വലികവദനപത്മംപൃഷ്ട കൈദ
 ക്കദൃഷ്ടീകിമിവനവിദധാമൈകൈകൃകം വാസുഭൈവ || ൧൫ ||

ഭക്തകിഷ്ട പകരാനുകൂലിയെ വിപുലം കൈഭിവിമു
 നിദിരപം കൈസ്സുതികം വന്ദ്യമാണേ ഭക്തമജനനി
 ഭൃം സാനകംപം ഗൃഹീകൈമുഹൂരവിപിരഞ്ചൈ ഭൃ
 സ്തുവാഞ്ചു വീകൈച || ൪ || സ്തുകകമന്ദരമം കൈയാ
 യനീദവനനരള മകിയശൈഭി സുന്ദ്രദയന്ത്ര ധന്ത്യാക
 പടപതുപമദ്യേ മുശലബാസാം കുരന്തെദശനമുകളു
 ഭൃം വീടുകൃവക്രംജനയ് || ൫ || കടനചരണചാരി ദാ
 നകൈസ്സാകമാനാ നിയയകകിഷ്ടവെചൻബാലചാപത്യ
 ശാലീഭവനമുക വിചാളാനപസകാം ശ്രാന്ധയാവൻ ക
 മമപിക്രകനാ സൈശ്ലോപകൈവാരികൊഭൃ || ൬ ||
 ചാധാസനികസ്യം യത്രയത്രോപയാകൊ വിവശപതി
 കൌത്രാസുഭൂകഭൈ വശോപ്യഃ വിഗളികഗൃഹകൃ
 പ്ത്യാവിസ്മകാ പക്രദപ്ത്യാ മുഹാമുഹൂരക്ര നാകചാരി
 കൃമാൻ || ൭ || പ്രിനവനവനീകം ഗൊപികാദക
 മിച്ഛൻ കളപമുപഗായൻ കൈമളം കാപിനൃപ്യൻ
 സദയയു വകിചൈകൈരജീകംസജീരശൻ കചനന
 വവിപകപദുശലമപ്ത്യാവിബസ്യം || ൮ || മമവലുബിഗൈ
 ഗൈചനഞ്ജാ കമാന്യാ മിചപുനരബയാ നാമത്രകൊ
 നൈവകവേ ഇകിവിമിമകിദി കിംദൈവസന്ത്രജ്യയാ
 ചാന്യമി ഘൃകമനസ്യം ചാരുണാചൈരണേ || ൯ ||
 കവദധിഘൃകമൈഷൈ ഘൃഷ്ടയൈ ഷാജനാനാമ ഭജ
 കഹൃരിണൈഷാ നാവകാശനശൈകഃ ഘൃദയമപിമുഷി
 കപാഷ്ട്സിന്യൈ നൃധാസ്യം സമമശമയരണഗാൻവാ
 കഗൈഗാധിനാമ || ൧൦ || || ൪ ൭ || * * * *

അയിടെവപുരാ കീടകചിന്ധയ മുടകാനശയെസ്യ
 നന്ധയെപരിജും ഭേദകൊവൃപാ വൃകൈവദഗൈവിശ്വ
 മചക്രവല്ലവീ || ൧ || പുനരപ്യമഖോ ലകൈസ്സമം ക്വ
 യിഖിലാ നിരകെജഗക് പകൈമയസഞ്ചയവഞ്ചന ക്ര
 യാകവമുക് ദ്വൈജാമൃഷ്ടാർകാഃ || ൨ || അയിടെപ്രജ
 യാവധൗ വിഭോഷ്ണികി കോയാദിസമസ്യ ഭേഷിണഃ
 മൃഗപാശനകോ നജ്യാഭവേദികിഭി കാജനനി ചുകൊപ
 സാ || ൩ || അയിടുവിനയാ തമകപയാ കിമൃട്ടത്സാഖ
 കവസഭക്ഷികാ ഇകിമാതുഗിരം ചിരം വിഭോവികമാ
 സ്വം പ്രകിജ്ജ്ഞിഷെമസൻ || ൪ || അയികൈസക
 യൈച്ഛിനിശ്ചികെ വിമകിശ്ചൈദേദനം വിദായ്യാകാം ജ
 കിമാതു വിഭസികൊമുഖം വികസക് പത്മനിഭംവ്യദാ
 നയഃ || ൫ || അപിമൃല്ലവദർശണാ തുകാം ജനനീന്ദാം
 ബഹുദജ്ജന്തി വപുഥിവിംനിഖിലാനു കൈവലംഭവ
 നാന്യപ്രഖിലാന്യദിദൃശഃ || ൬ || കഹചിദനമം ബുധിഃ
 ക്വചിക് ക്വചിദദ്രം കഹചിദ്രസാകലം മനുജാനജഃ
 ക്വചിത്സുവാ ദദൃശൈകിന്ദകദാ ക്വദാനന്തേ || ൭ || കല
 ശാം ബുധിശായിനം പുനഃ പരവൈ കണ്ഠപദാ ധി
 വാപിനം സ്വപുരശ്വനിജ്യാ ഭ്കാതമകം കകിയാകാന്ത
 ദദർശാ മുഖേ || ൮ || വികസക് ഭവനെമുഖോ ദന്ത
 നന്ദ്രയോ പിക്മാവിധാനന്ദഃ അനയാസ്സുഃ മീക്ഷി
 കൊഭവാനനവസമാം ജഗകാംബകാകന്തേക് || ൯ ||
 ധൃകകകധിയം കദാക്ഷണം ജനനീന്ദാം പ്രണയൈന
 മോഹയൻ സുനമം ബദിശൈക്യപ്രവൃജൻ ഭഗവന്തതു

കബാലപാഹിമാം ॥ ൧൦ ॥ ॥ ൪൩ ॥ * * * *

ഏകദാദധി വിമാമകാരിങ്ങിം മകരം സമൃപസെദി
 വാൻഭവാൻ സുന്ദ്രയൊലുപ കയാനിവാറ യനംകമെ
 ത്രപപിവാൻ പയൊയരെയ ॥ ൧ ॥ അർപ്പികകചകശ
 ളൈകപിസ്തിശ്ചാസമധുനാനനാം ബുജൈദൃശ്ചമിര
 ദഗ്ഗൈപരി സ്രുകന്ദർത്ത മശുജനനീജഗാമകെ ॥ ൨ ॥
 സാമിപികരസഭോഗ സംഗകക്രോധഭാരപരിഭ്രുകചൈകസാ
 മനഃഭഞ്ചമുപ ഗൃഹ്യാപാദികം ഞ്ഞദൈവദധി ഭാജനന്വ
 യ ॥ ൩ ॥ ഉ യചദ്ധാനിക മുചകൈസു ദാസനീശമൃജ
 നനീസമാഭുകാകവ ദ്രശ്ശാവിസരവദ്ര ദർശാസക്രമവ
 ദധിവിസ്യ കംഷ്ണികെ ॥ ൪ ॥ വെദമാഗ്ഗപരി മാഗ്ഗികം
 ഞ്ഞാകാമപിഷ്ണ പരിമാഗ്ഗയന്ത്രസൗസന്ദ ദർശ്യകൃ
 കിത്യലുഖൈ ദിയമാനനവനീക മൊകവെ ॥ ൫ ॥ ക്യാം
 പ്രഗൃഹ്യാബകഭിദി ഭാവനാഭാസുനാനന സഭൈജമാശ്ച
 ഞ്ഞാഷ്ട്രഷിദമുഖി സഖിപുരൊബന്ധനായരശനാമുപാ
 ദദൈ ॥ ൬ ॥ ബന്ധുമിച്ഛകിയമൈവ സജ്ജനസംഭവന്തമ
 യിബന്ധു മിച്ഛകീസാനി യുജ്ജരശനാഗൃണാൻ ബഹുൻ
 ദ്യാംഗുരൊനമവിചം കിലൈഷ്ണക ॥ ൭ ॥ വിസ്തികൊക്
 സ്തികസഖിജനൈഷ്ണികാം സിനസസവപുഷ്ണിരിഷ്ണ
 കാന്തിത്യമുദൈവ പുരപുരൊബന്ധനൈവൈവകൃപയാ
 നമന്ത്രമാ ॥ ൮ ॥ സമിയകാമി നമുലുഖൈവൈത്രാഗകാ
 ഭവനമൈവസായദാപ്രാഗുലുഖലവിചാന്തരൈകദാസജീവ
 ജീകമദനവാസമിമാ ॥ ൯ ॥ യദ്രപാശ സുഗമൊവി
 ഭാവോൻ സംയകുടകിലസപാശയാനയാ ഏവമാദിദിവി

ജൈരദിഷ്ടുകൊവാകനാമപരിപാഹിമാംഗദാർ ॥ ൧൦ ॥

॥ ൧൧ ॥ ☼ ☼ ☼ ☼ ☼ ☼ ☼ ☼

മുദാസ്യന്യൈഃ സ്യമുദാസമ്മദൈരദിച്യുദാ ചോദ
രജ്യദിഷ്ടുകു ദൃട്ടി ദരണ്ണപരമുപുവയെലഗ സൂരകൊ
ദൊ കകഭാവുദൈക്ഷമാഃ ॥ ൧ ॥ കൈരസ്യനന്ദ

കൃബര ദിധ പരൊമണിശ്രീവ ഇകി പ്രമാം ഗകഃ മ
മൈശൈവധിഗകശ്രീ യൊനമദൈ.ചിരം കിലകവിമു
വാവയെഷകാം ॥ ൨ ॥ സുരാപഗായാംകിലകേ മദൊർ

കടൈസുരാപഗായക് ബഹുയൈവക വുകൈ.ചിവാസ
സൈകെളിപരൈ സന്നാദൊഭവക് പദൈക പ്രവണ്ണ
നീരൈഷക ॥ ൩ ॥ ദിയാപ്രിയാലൊകമുപാഷകവാസം

പരൊനിരീഷ്ട്യാപിമദാസയെകസൈ ഇമൊഭവക് ഭ
കശ്രുപശാനി സിദ്ധയെമുനിഷ്ട്യാ ഗൈശാനിമുക കക
സ്സം ॥ ൪ ॥ യുവാമവാപൈകകഭാതകാഞ്ചിരംഗി

നിരീഷ്ട്യാമപദംപമാപ്തകംഇഗിരികൈകൈഭവദിഷ്ട
ബസ്സുഗാംഗകൈപ്രജാനൈകകഭൈവഭ്രവകുഃ ॥ ൫ ॥
അകഭ്രമിഭ്രഭ്രയഗം കമാവിധം സമയേഷാമനമരഗാമി

നാകപയാകിരായികൊലുവയരൊധനിര്യുകൈ.ചിനായജി
ണ്ണൈ പരിപാകൈകത്ര ॥ ൬ ॥ അഭാജിശാവിദികയം
യദാ കപയാകദൈവകർ ഗഭകലാനിരൈഷാമനാകപി

ഷായക്ഷയഗൈകക് ക്ഷണാദദ ജിഗൊവിന്ദഭവാന
പിസുവൈഃ ॥ ൭ ॥ ഇഗാന്യഭൈതാചിസമെഷ്ടികിഭ്രമാക്
ഭവന്മൈകൈവലുന്ദ്രസൈവകൈമുനിപ്രസാദാക്ഭവദം

പ്രിമാഗകൈഗകൈ വൃണാനൈവലുഭൈരിമുഷകമാം ॥ ൮ ॥

കകസുരൂദ്രാണ ദാന്ദാണവപ്രകം | വിശംപാകി നി
 ഗൊപമഞ്ജയെ വിചഞ്ജികകജ്ജനനീ മുഖെക്കിണീ
 വ്യമൊക്കിനന്ദന ഭവാനിമൊക്കുദഃ || ൪ || മഹിന്ദ
 ഗൊമുഖ്യഗകൊ ബകാദകൊഹരഃപ്രഭാവദപരിക്ഷ
 കൊധുന | ഇതിശ്രുവാണൈസ്തമികൊഗ്രഹം ഭവാനന്ദ
 കപുരാധിപരപാഷിമാം ഗദാക || ൪൦ || ൪൭ * *

ഭവകപ്രഭാവവി ഭൂമിഗൊപാസുരപ്ര പാകാദിക
 മദ്രഗൊഷ്ടു അമൈകമുക് പാകഗണം വിശംക്രപ്രയാ
 കൃമ്യകൃമണാവികേന്ദഃ || ൪ || കത്രോപനന്ദാഭിഗൊ
 പവയ്യോജ്ജഗൊഭവക പ്രേരണയൈവരൂഗംഇകഃ പ്ര
 കീല്യാം വിപിനമണാജ്ഞഃ വൃന്ദാവനന്താ മവിരാജ
 കീകി || ൨ || ബൃഹദനന്ദക വലുനന്ദമുഖ്യാ വിധായ
 ഗൊഷ്ടിനമമക്കണൈന കപദവി കകജ്ജനനീ നിവി
 ക്കഗരിഷ്ട യാനാനഗകാവിചെലുഃ || ൩ || അന്നൊമണാ
 ജ്ഞദ്ധവിയെനപാളീ പുരപ്രണാദാന്ദരകൊവധൂഭിഃ
 ഭവഭിന്നൊ ദാലപികാക്കുരാശി പ്രചീയനാജ്ഞായക
 മാസ്തദൈഗ്ല്യം || ൪ || നിരിക്ഷ്യവൃന്ദാവന മീശനന്ദക
 പ്രസൂന കന്ദപ്രമുഖ ഭുമൊലം അമൊദമാ ശ്ലാഭല
 സാരൂലകൃഷ്ണാ ഹരിന്ദനീകൃട്ടിമപുഷ്ടശൊഭം || ൫ || ന
 വാകനിവ്യൂല നിവാസഭേ ദൈഷപശൈഗൊപേഷ്യ സു
 വാസികേഷ്യവനശ്രീയം ഗൊപകിഗൊരപാളി വിമി
 ശ്രീകഃ പയ്യവഖൊകമാസുപം || ൭ || അന്ദാജ മാസ്താഗക
 നിമ്ബാപാമന്ദാജകൃഷ്ണ കൃകനമ്ബാപാം നിരന്തരസ്മേ
 രസരൊജവക്ത്രാം കളിനകന്യാംസമഖൊകയസുപം || ൮ ||

മയൂരകൈകാശകഖൊ ഭസിയത്തയ്യവ മാലാഃഖളത്തീ
 നാം വിരിച്ചുഖൊകസ്സരമുചശ്രംഗൈഗ്ഗിരിച്ചു ഗൊ
 വർഗ്ഗമൈക്കുമാസ്യം || ൧ || സമന്തകൊഗൊപകമാര
 കൈസ്യംസമന്തകൊയദ്രവനാനമാഗാഃ കകസുകസ്യം
 കുടിയാമപശ്രഃ കളിനജ്ജംഭാഗവ കിമിവൈകാം || ൧ ||
 കമാവിയെസ്സിന്ദിപിഗൊപ ശബ്ദൈസമുസ്യ കൊവരസ
 ഗണപ്രചാരെചരൻ സമാമൊമകമാര കൈസ്യം സമീര
 ഗൊബാധിപപാമിരൊഗാഭ് || ൧ || || ൧ || * * *

കരള മധുക്രമ്യന്ദ്ര റ്റന്ദാവനൈമമനൊഘരൈ പശുപരി
 ശുഭിസ്സാകംവത്സാനപാചനച്ചൊലുപഃ ഘയനസഖൊദൈ
 വശ്രീമന്ദിചെരിമധാരയൻ ഗവചമുരളിവൈശ്രംഗൈശ്രീ
 ഭിരാനകനദ്രിഃ || ൧ || വിഹികജഗതിരക്ഷം ലക്ഷ്മീക
 നാംബുജചാളികം ദദകിചരണഭന്ദം റ്റന്ദാവനൈകപയി
 പാവനൈകിമിവനബഭ്രൈസംപത്സം പൃഥികന്തന്വല്ലരി
 സഖിയരണീ ഗൊശ്ര ക്ഷൈശ്രീദികം കമഖാപകൈ || ൧ ||
 വിഖസദുഖപൈകാന്താനാതൈ സമീരണശികളെ വിപുഖയ
 മുന്നാകിരൈ ഗൊവർഗ്ഗനചമുരളംസുഖളിക മൂരളീനാദ
 സ്സഞ്ചാരയൻഖലുവാത്സകംകപചന്ദിവസൈദൈശ്രീ വ
 ത്സാക്രീകീനപമുദൈക്കുമാഃ || ൧ || നഭസവിഖയക്പുഷ്പം
 വിഷ്ണായകൊസ്യ വിഖൊകയൻ കിമപിവലികസ്സന്ധം
 നസ്യപ്രകീക്ഷ മൂദീക്ഷികം കമമചരണൈവിദ്രവിദ്രാമ
 യൻ മൂഹുന്ദചകൈഃകുഗചനമബാവുക്കൈമിക്ഷൈപിമ
 ക്ഷൈകളീപികം || ൧ || സിപകകിമബാദൈക്രൈജാക്രൈദുവാ
 തമനി കക്ക്ഷണീപകനജചക്ഷുസ്സൈക്കൊണീന്ദഗക്ഷ

കകാനന്തദിവിപരിമിളദ്വയാന്യാവന്യാനകാഃകസ്യമമാക്ക
 റൈശ്ശിരസിഭവകൊപ്യാദപ്തന്തിനാമകദാഹരൈ ॥ ൭ ॥
 സുരഭിലകമാമൃദ്യുല്പാഃ കകഃകസ്യമാ വഖിപിപകകി
 കവെച്ഛാശിതാ ബാഹൈസ്സവൈ ലമുദൈരയഃശ്യാദികിദ
 നജ്ജെഷ്ണപെണൈ ഡ്വപംഗകസ്യ നമഞ്ചലാക്കസ്യമനിക
 രജ്ജ്യായംനാനം സമമതിശൈരരികി ॥ ൮ ॥ കപചനദി
 വരൈശ്ശ്രയോശ്ശ്രയസ്യരൈപന്തി കപൈകപനകനയാപാ
 മദ പാതും ഗകാവദാദയഃചലികഗന്ധകം പ്രേക്ഷ്യാമാസ്യ
 ബ്ധകം വല്യവിസ്തുകം ക്ഷിതിധാഗന്ധമുദൈരൈകൈലാസ
 ശൈലമിവാപനം ॥ ൯ ॥ പിബതിസമിധം ഗൊപവ്രാകൈ
 ഭവന്തമദി ഭൂകസ്സതിവനിഗിധനഗ്നിപ്രശ്യാം പുനഭൂകമു
 ദാമൻ ദവയികൃമഗാന്ത്രോ ദ്വ്യാ കൈ ദ്വ്യാകദി ശുഭവാ
 ന്നിഭദാ വലജ്ജനദിദാ ചുഞ്ചുശ്ചുഞ്ചുപ്ര ഗൃഹ്യ ദദാരകം
 ॥ ൧൦ ॥ സപദിസമജ്ഞം സദ്രഷ്ടം വാമുകാം വല്യപു
 കനാമനജമഘമപ്യശ്ര ഗകപ്രകീക്ഷിത മൈവചാശമ
 ന്നിധയം യാകൈകസ്തിൻ ബകൈസ്യമനൊഗണൈ കിരകി
 സ്യമനൊവ്യാനം വ്യാവനാക്ഗൃഹമൈയമാഃ ॥ ൧൧ ॥ യളി
 കമുന്തീനാദം ഭൂനാന്നിശ്ശ്യാവധുജ നൈസുപരികമുപഗല്യാ
 നാദാന്ത്രയമൈദമുദീക്ഷികഃ ജനികജനനി നന്യാനന്ദസ്സമി
 രഞ്ചമദിര പ്രഥികവസകൈ ശൈരൈ ഭൂമികന്ധപ മമാ
 മയാൻ ॥ ൧൨ ॥ ॥ ൧൦ ॥ * * * * *

കദാചനവ്രജ്ജിതീഭിസ്സമംഭവാന്വനാശനൈ വിവികമ
 കിദപ്രഗൈകനാം സമാവുകൊ ബഹുകര വത്സമഞ്ചൈ
 സ്സുകൈമനൈ ന്നിരഗമദിശ ജ്ജമനൈഃ ॥ ൧൩ ॥ വിനിയ്യ

കസ്യവചരണാം ബുദ്ധദയാദൃഢിക്വം ക്രിദവനപാവ
 നരജ്ജ മഹായുഃ പുളകധരൈഃ കളൈവരൈഃ കൃഷി
 റെഡുകഭവ ദീക്ഷണൈഃസവാഃ ॥ ൨ ॥ പ്രചാരയത്യ
 വിനളശാദപലകയെ പശ്രൂനവീഭോഭവകീസമം കുമാര
 കൈഃ അഘ്യാസ്യരൊന്ത്യന്ദബഘായവ ഷ്കന്തിഭയാനക
 സ്സപദിശയാനകാകൃകിഃ ॥ ൩ ॥ മഹാചലപ്രകിമകന്നൊ
 ള്ലുണാനിഭപ്രസാനിക പ്രഥികമുഖ്യകാനന്തേ മുഖോദ
 ന്ദന്ദിഹരണകൌട്ടുകാഷ് ഗകഃ കുമാരകഃ കിമപിവിദൂര
 ഗൈപയി ॥ ൪ ॥ പ്രമാദകഃ പ്രവിശകിപനഗോദരം
 ക്വഥമഷകന്നേ പശുപകലൈസവാത്സകൈ വിദന്തിദംക്വമ
 പിവിവേശിമ പ്രഭോ സൃജ്ജ്ജനംവിശരണ മാശൂര
 ഷ്കിതം ॥ ൫ ॥ ഗളോദരൈവിപുലിക വഷ്ട്വോക്വയാമ
 ഹോരഗൈലുംകിരിന്ദല മാന്ദകൈരുകുഭവാനിദലികക
 ന്തേ മഞ്ചൈവവിമൊചയൻ പശുപപശ്രൂനവീരിയ്യയേ
 ॥ ൬ ॥ ഷ്കണന്ദി വിക്വദൃപഗമാകൻ മാസമികജ്ജ്യാസ്യര
 പ്രഭവമഹോമഹോമഹക് വിനിഷ്കൈപയി കൃഷിഖീനമ
 ജ്ജേസാനഭസ്യലൈനന്ദൂരമൊജ്ജ്യാസ്യരഃ ॥ ൭ ॥ സവി
 സ്സ്യയൈഃ കമലഭവാദിഭിസ്സുരൈര നരുകസ്യദനഗകഃക
 മാന്ദകൈഃ ദിഹനപുനസ്യന്ദന്ദ ദശാമുപെയുഷിസ്വകൈ
 ദ്വാനകനകഭോ ജന്നൊത്സവം ॥ ൮ ॥ വിഷ്ണാണികാമ
 പിമുരജീനീകം ബകൈനിവേശയൻ കബളധന്ദ കനാം
 ബുജ്ജപ്രധാസയൻ കളവചരൈഃ കുമാരകാൻ ബുഭോ
 ജിമക്രിദശ ഗണൈമുദാനകഃ ॥ ൯ ॥ സുഖാശനന്ദവിഹ
 കവഗൊപമഞ്ചൈമഖാശനാക് പ്രിയമിവാദൈവമഞ്ചൈ

ഇകിസുകശ്രീദശവരൈജ്ജഗൽ പകെമന്ദുപുരിരില
യഗദാൽ പ്രപാമിമാം ॥ ൧൦ ॥ ൧൧ ॥ * * * *

ശത്യാവകാരനികരൈപ്പരിരീക്കിനൈ ഭ്രമാകിരെ
കമഭിവിഷ്ണുകദാഘമൊക്കെ ബ്രഹ്മാപരീക്കിതമനാസ്സ
പരൈക്കഭാവനിത്യേമ വസകഗണാൻ പ്രവി കത്യമാ
യാം ॥ ൧ ॥ വസാനവിഷ്ണുവിവശൈപതുപൊടുകരെ
കാനാനെട്ടുകാമ ഇവയാതുമകാന വർക്കീകപംസാമിദുകര
കബളൊഗകവാംസുദാനീം ഭുകതാംസ്മിരൊധികസരൊജ
ഭവഃ കമാനാൻ ॥ ൨ ॥ വസായിക സുദനഗൊപഗ
ണായികസ്വപം ശിക്യാദിഭാജമുരളീഗവലാദിരൂപഃ പ്ര
ഗഭദിഹൃത്യവിപി നെഷ്ടു ചിരായസായംകപംമായയാമ
ബഹുധാപ്രജമായയാമ ॥ ൩ ॥ ക്വാമൈവശിക്യാഗവലാദി
മയന ധാനൊ ഭ്രയസ്വപമൈവപതുവസകഖാല രൂപഃ
ഗൊരൂപിണീഭിരപിഗൊപവധുമയിഭിരസാദി കൊസി
ജനനീഭിരകിപ്രഹണ്യാട് ॥ ൪ ॥ ജീവംചികച്ചിദഭിമാന
വശാസ്വകിയമ്മകപകന്ത്ര ജജുകിനാഗഭരംവഹന്ത്രഃശ്ര
ത്മാനമൈവതുഭവന്ത മവാപ്യസൂനം പ്രീകിം യയുന്റകിയ
കിം വനികായുഗാവഃ ॥ ൫ ॥ എവം പ്രകീക്കണ വി
ജ്ജം ഭികബണ്ഭാനനിശ്ശേഷഗൊപഗണലാളിക ഭ്രമിമു
ർകിം ക്വാമരൂജ്ജാപിബുബുധൈകില വസനാനൈ ബ്രഹ്മാ
തമനൊരപിമ ഹന്ത്യാവയൊവീശൈഃ ॥ ൬ ॥ വയ്യാ
വയൊനവപുനകനവസപാചാനുഷ്ഠാവിവൈകമസ്യ
ണൈഭൂമിണൈവിമുരൈപ്രാദിദശഃപ്രകീനവാന്മകടാംഗ
ഭാദിഭൂഷാം ശുതുദ്ജയുജസ്സജലാംബുദാഭാൻ ॥ ൭ ॥ പ്രത്യ

കമലവകമലാപരിലാളികാംഗാൻ ഭോഗീദ്ര ഭോഗശയ
 നായനാഭിനാമൻ മീലാ നിമിളികദൃശ സ്പനകാദിയൊ
 ഗിവ്യാസെവികാൻ കമലഭൂദ്വകൊദദൾ || ൭ || നാദായ
 ണ്യാകൃതിമസംഖ്യകമാന്റി രീക്ഷ്യസവഭ്രസെവക മപിസ്വ
 മവെക്ഷ്യയാകാമായാനിമഗ്നഹൃദയൊ വിമുഖൊഹയാ വ
 ദൈകൊഖഭ്രവിമ കദാകഖളാൽപാണിഃ || ൯ || നശ്ര
 ളമദൈകദനവിശ്വ പകിമുഹൂസ്യാനുകാ ചന്ദ്രക വകി
 ധാകരി ധാമയാകെ ചൊകൈസ്സമം പ്രമുദിനൈഃ പ്ര
 വിശന്നിനൈകം വാകാലയാധിപ വിഭോഗപരിപാണിനൊ
 ഗാൽ || ൧൦ || || ൧൧ || * * * * *

അകീകൃത്യാലുംജഗകാം പകൈകാമുപെകൃപെഗൗൺ
 വയൊമനൊജനം ഉപെക്ഷ്യവത്സാവന മുത്സവൈന
 പ്രാവർകമാഗൊ ഗൺപാലനായാം || ൧ || ഉപക്രമത്യാ
 നഗ്നൺവൈസയം മന്ദക്പുരാധിശകവ പ്രവൃക്ഷിദഗൊ
 ക്രാപരിക്രാൺ കൃകൈവകീണ്ണസു ദൈവദൈവാൻ ഭോഗസു
 ദായക് || ൨ || കദാപിനാമൺ സമംവനാനെ വനശ്രീ
 യംവീക്ഷ്യചന്ദൻ സുഖൈനശ്രീദാമനാമു സ്വപസഖത്യാവാ
 ചാമൊദാദഗായൈനകകാനനന്ദാം || ൩ || ഉഷകാളകാ
 ലീ നിവഹൈകാമുക്രൊബലൈന ധൃകൈമഖലൈന ദൊ
 ക്രോമുദുഃഖരത്യാപകക് പുരസ്യാക്ഫലൈക് കരൊയെ
 നകദാനവൊപി || ൪ || സമുദ്രകൊയൈനകപാലനെ
 ഹംകമംവധം യൈനകമദ്രകവെ ഇകീവമകാപ്രവ
 മശ്രജൈനസുരൈഘരൊദ്ധാരമജീഘനസ്യാം || ൫ || കദി
 യദൃക്യാനപിജംബുക ക്വൈനൊ പാഗകാനശ്രജസംയുക്

കദാസീരപാണിമുക്തപായാകെയാമുനം കാനനാനന്ദം
 യുട്ടാമഗ്രീഷ്ഠ ഭിഷ്ഠാഷ്ടകപുഗൊ ഗൊപാലാഗ്ന
 പിബൻ ക്ഷേപളചൊയം ॥ ൭ ॥ നശ്യജ്ജീവാന്വിത്യക
 ന് ക്ഷ്ണാകലൈ കാനപിപാൻ പശ്യന്യകന്യ നയാദ്രഃ
 പ്രാപ്യാപാനം ജീവയാമാസിമദ്രാക് പീയൂഷാം
 ഭാവഷിഭിശ്ചി കടാക്ഷൈഃ ॥ ൮ ॥ കിംകിംജാകൊഘ
 ഷ്വവഷ്ടാകിരൈകന്യം ഗൊഷ്ഠിത്യകമിദാ ഗൊപ സം
 ഘ്നാദൃഷ്ടപാഗ്രേകപാകപക് കൃകന്ദപിദന്ത സുപാമാലിം
 ഗന്ദകൃന്നാന പ്രഭാവഃ ॥ ൯ ॥ ഗാവശ്ശൈവംലബ്ധ
 ജീവാഃ ക്ഷണൈനസ്സീകാ നന്ദാസുപാശ്ചദൃഷ്ടപാ പുരസ്യാ
 ക്ദ്രോഗാവപ്രദൃ സ്സുവ്കൊ ഘഷ്ഠാഷ്ടം വ്യാമുഞ്ചന്ത്യാ
 മന്ദമുദ്യന്തിനാദഃ ॥ ൧൦ ॥ ഞാമാഞ്ചൊയം സവ്കൊന
 ശ്ലപിരൈ ഭ്രയശ്യാന്തഃ കാചിദാനന്ദമുച്ഛാ ഞ്ശ്ചയ്യായം
 ക്ഷേപള വൈശ്യാമുക്തൈഃ കൈരോഗാപെന്ദിക്വൈവ
 റ്വീകൊദ്രഃ ॥ ൧൧ ॥ എവംഭക്താനുക്തജീവാന്വികപമു
 ഗ്ധാപാം ഗൈരസു ഞാഗ്ന സുന്യാഷിതാദ്രഭ്രകസ്സീ
 കകാന്യഭ്രമാന്ദോഗക് പായാവായുഗൈഘാധിവാസ ॥
 ൧൦ ॥ ൭ ൯ ॥ * * * * *

അഥവാപിണിച്ഛോരകരം ഘണിനം പ്രകീവാരയിതം
 കൃകശീദഗവൻ ഭൂകമാരിമകീ രഗസീപകരം വിഷമാന്ത
 കശ്ചൈകിപണ്ണചയം ॥ ൧൧ ॥ അധിന്ദഗ്നപദാംബുന്ദഗൈ
 ഞചകം നവപല്ലവതൃശ്ചമന്നാജ്ഞന്ത ചാന്ദ്രവാരിവീ
 ഭൂരകരം നൃപകഃ പരിച്ഛേണ്ണികച്ഛോരകരംഗഗൌ ॥ ൧൨ ॥
 ഉവനഭ്രിയഭാനദ്രകൊഭവകൊഗുന്ദഭാനവികം പിവിജ്ഞ

ഭിജ്യാപരിമള്ള യതിസ്തുധനശ്ശ കകംകിതിത്ഥിതിസ്തു
 5 ഹ്യാഷവധി ॥ ൩ ॥ അഥദിക്ഷ്യ വിദിക്ഷ്യ പരിക്ഷ്യദിക
 ശ്രീകകദരവാരിതിനാദഭൈര ഉദകാദുദഗാദുഗധിപ
 കിസ്യപ ദുപാന്തമശാന്തരജ്യാശമന്ദാഃ ॥ ൪ ॥ ഹ്യാശ്രം
 ഗസഹസ്ര വിരിസ്തുമാജ്യാദഗ്നികശ്യാശ്രവിഷാംശ്യാ
 രംപുനകദമനീനം സമഖൊകയമാബഹു ശ്രംഗീണമഞ്ജ
 നശൈഖമിവ ॥ ൭ ॥ ജ്യാദക്ഷിപരിക്ഷര ദുശ്രവിഷ
 ശ്യാപശ്യാശ്യാഭരസ്സമഹ്യാജ്യാഃ പരിദശ്യാഭ വന്തമന്ത
 ബലം സമഖൊകയദസ്തു 5 ചെഷ്ടമഹ്യാ ॥ ൩ ॥ അവി
 ഷൊച്ഛ്യാവന്തമമാകലികെ കടഗാമിനിബാല കയെന്ത
 ണെ പ്രജ്യാശൈകയെപ്യ നിമിഷശകം സമുദീക്ഷ്യഗകാ
 യദ്യാം പശുപാഃ ॥ ൭ ॥ അവിഖൊഷ്യവിഭൊഭവദീ
 യദശാ മവഖൊക്യ ജിഹ്യാശ്യാജീവരം ഹ്യാബന്ധ
 നമാശുവിമുച്ഛ്യാജ്യാ ദുദഗ്നകന്യാശ്യാജ്യാഭവകാ ॥ ൮ ॥
 അധിന്ത്യകകഃ ഹ്യാബന്ധഹ്യാനന്ത്യകെ ഭവകാദുദപ
 ദന്ധകള ശിജ്യാകന്യാ പുരമഞ്ജമിളക് കരകം കന്യാ
 ശകലശം ക്വണികം ॥ ൯ ॥ ജ്യാശ്യാപശുപാസ്തുച്ഛ്യാ
 മ്യായൊവ വൃഷ്ടഃ കന്യാമനീശ്യാഭരദഗ്നാഃ ക്വയിന്ത്യ
 ച്ചകിമാന്തകഗെ ഹപകെപരിപാഷി സമാന്തമമാന്തഗദാ
 ക് ॥ ൧൦ ॥ ॥ ൧൧ ॥ * * * * *

അധിരകന്ധിക കഞ്ചമഞ്ചയസ്തു ചിന്തീശന നക്ഷിഥ
 പന്യാഗെ അമരകാന്ധിക ദുദുദിസ്തുദരം വിധകിഗായകി
 ദൈവകയൊവകെ ॥ ൧൧ ॥ നമകിയദ്യാദുച്ഛ്യാശിരൊഗ
 രെപരി വിഹായകദുനകദ്യാകം പരിമഥൻ പദപം കന്യാ

ഖാമിനം വൃഗന്മാഃ കരകാളമന്യോഹരം ॥ ൩ ॥ പദ്മ
 വദന്യവിഭൂ ഗന്ധബാഗബോധി കശോബിക
 പാമസിഹണി പകാവ വസീദകീസന്നകാസ്യദ ബലാസ്യ
 വമാധവപാദയോഃ ॥ ൪ ॥ അധിപുരൈവചിരാ
 യപരി ശ്രുകപദന് ഭാവവിചിന്താമൃദോ ഹികാദൃപി
 ഭിരപ്യ നവാപ്യപ മൈസ്യ വൈന്മന സുരീശഭവന്ത
 മരശ്രീകം ॥ ൫ ॥ ഫണിവ ധൃഗ ബഭേരിവിഖൊകന
 പ്രവികസക്കന്ദ ബാകലചൈക സന്മാബിപദീ ഭുവകാപ്യ
 കജീ വികസ്യയിസമജ്ജിക മൂർക്കീരവാന്മജ് ॥ ൬ ॥ നമ
 ബകം പ്രജവാരിധിമദ്ധ്യഗം ഫണിരിപുന്ദ കരൊകിവി
 രൊധി കാം ഇകിഭ വദപചനാ നൃകിമാനയൻ ഫണി പകി
 ന്നീര ഗാദു നഗൈസ്സമം ॥ ൭ ॥ ഫണി വധുജനദക്ഷമ
 ബിപ്രജജ്ജാചികമാനദുക്തല വിഭൂജ്ജികഃ കടഗഭൈഃ പ്രമ
 ദാശ്രവിമി ശ്രീകൈസ്സമഗമാസ്വ ജനൈട്ടി വസാപയൊ
 ॥ ൮ ॥ നിശിപുനസുരസാപ്ര ജ്ജന്ദിനം ശ്രജിതമക്ഷമ
 ഹവജ്ജനാക് കരൈസ്വപകീകശ്രഭ വചന ബാ ശ്രയേദ
 വക്രശാനന്ദന്ദ ബസമന്തകഃ ॥ ൯ ॥ പ്രജുധി കാന്മപാ
 ലയപായയെ ക്ഷുദ്രദാ ക്കരവാൻ പശുപാലകാൻ ബവി
 ക്തമാകുപപാമഗാനലംകിമി ഹചിക്രമയം വലുകൈമുഖം
 ॥ ൧൦ ॥ ശിഖിനിവണ്ണ കഹവഹി പീകകാപരിചസക്ര്യധു
 നാക്രിയയാപ്യ സൌജ്ജ്വലകഃ പശുപൈ മൃദികൈവി
 ഭോഹരന്മരൈ ദുവികൈസ്സമമൈഗദാൻ ॥ ൧൧ ॥ ൧൧ * *

നാമസഖഃ ക്വാപിദിനൈകാമദഭഗവൻ ഗകൊഭവാൻ
 വിപിനം സ്മരഭിരവിഗൊപാനാ ബോന്ദഭിരപിസ വൃ

കൊലസദേഷഃ ॥ ൯ ॥ സന്ദേശ്യൻ ബദ്ധായ സ്വൈ
 നം വൃന്ദാ വന്ദശ്രിയം വിമലാംകാഞ്ചീരൈസ്സഹസ്രായൈ
 ഭാഞ്ചീരകമാ ഗമൊ വടംക്രീഡൻ ॥ ൧൦ ॥ കാവകാവക
 റിയന്തസ്തു ബയാലുക്ലാപമൂർത്തിരദയാലുഃ ദൈവപ്രാപ്രലം
 ബന്മാമാപ്രലം ബബാഹുരഭവന്മാപെദെ ॥ ൧൧ ॥ ജാന
 നപ്യവിജാനന്തിവകേന സമന്തിബദ്ധസൗഹൃദഃ വടന്തി
 കടെപടുപശുപദ്വ്യാബദ്ധന്ദന്ദയുദ്ധ മാർണ്ഡ്വഃ ॥ ൧൨ ॥
 ഗോപാൻ വിഭജ്യകന്വൻ സംഘംബലഭദ്രകംഭവക് കമ
 പിക്വക് ബലഭീന്ദന്ദൈക്യന്വക് ബലഗകമന്വന്വന്മാഭ
 ഗവൻ ॥ ൧൩ ॥ കല്പികവിജേതുവന്തെ സമരൈപരയുഗ
 ഗം സ്വദയികകരം ശ്രീദാമാനമധകമാഃ പരാജിംകാരകേ
 ദാസകാംപ്രമയൻ ॥ ൧൪ ॥ എവംബഹുഷുവിഭ്രമൻ ബാ
 ഷെഷുവന്ദക്സു വാപ്യമാണ ഷുരമാവിചികഃ പ്രലം
 ബൊജ്ജഹാനകന്ദൂരകൊഭവക്ഭിക്ത്വാ ॥ ൧൫ ॥ കപട്ടരംഗമയ
 നം കന്ദുഷുപാശി നിവിചികഗരിമരൈ ദൈക്യസ്വപ്ര
 പമാഗാജ്യദൂപക് സമിബദ്ധൊവിചകികൊഭ്രക് ॥ ൧൬ ॥
 ഉച്ചകയാദൈക്യ കന്യാസ്വപന്ദുവമാഷെക്യ ഭൂരകൊന്മാ
 ഷഃ വിഗകഭയൊ ദുരമുഷ്ട്യാഭൂരദൃഷ്ടംസപദിപിക്വവാണെ
 നം ॥ ൧൭ ॥ ഹകപാദാനവവിരം പ്രാപ്തംബലമാവിവിംഗി
 മ പ്രെഷ്ട്യാകാ വന്മിതുകൊയ്യവയൊ ശ്രീരസി കൃകാ പു
 ജ്ജുവൃഷ്ടിരമരഗങ്ങൈഃ ॥ ൧൮ ॥ ബ്രഹ്മംബൊഭവന്മാനാം
 പ്രാലംബന്തിയന മെവമാനമയൻ കാലംവിഹായസദ്വ്രോ
 മൊലംബന്ദമെഹരൈരൈഃ ക്ലേശാൻ ॥ ൧൯ ॥ ൧൯ ॥

കാധിവിഹരബദ്ധൊയൈ ബൊജ്ജാലൈഃപ്രലം ബപ്രഭ

കാന്നത്തു കായന്ത്രയന്ത്ര മിതിനമ്പമാനയൻ ॥ ൭ ॥
 ഞ്ചിഖൈയമധനാമുകംകദാവെൺ ഭൂകരസശൈഖമെ
 കദാഭൂരകൊ വെകകൃകന്ദാശയെക്യാകചാമുഹുരിമാസ്സമാ
 മുഹൻ ॥ ൮ ॥ പ്രപ്രഹഞ്ചെ മുഹുരികമമം ഗന്യാശിഷുകയൊ
 നി ജനികാഭരന്ത്രഹാക് വെലനാഗവിചശാസ്യപയി പ്ര
 ഭോസിത്രമാ പുരിഹകൃത്യമൂഡകാം ॥ ൯ ॥ നാഗസ്മാവ
 ജ്ജായകെഹിസ്വഭാവാനൊക്കെനാ പായൊ യന്ദകസ്ത്യാ
 നവാസ്ത്യാക് കാസാന്തപകം കദവയംഘണ്ഡമാസിക് ഭാ
 ഗ്യാഭോഗ്യാ പാഹിമാംമാന്തകേശ ॥ ൧൦ ॥ ൭൯ ✕ ✕

മദനാട്ടുരചൈകസൊന്വഹം വേദംപ്രീദവദാസ്ത്യാക
 മ്യയായമുന്തകടസിമിസൈകകീം കന്ദോക്കെന്ത്യാഗിരിജാം
 സമാചിമൻ ॥ ൧ ॥ കവനാമകമാനകാസ്സമം സുദൂശഃ
 പ്രകന്ത പാഗകാന്ദിം ഉപഹാര ശകൈര പുജയന്ദയി
 കൊ നന്ദസുകൊഭവെദികി ॥ ൨ ॥ ഇക് മേസമുപാഹിക
 പ്രകാസ്മന്ദോഷ്കിന്ദി വീമണ്യകാഭവാൻ കന്ദബുദുരയൊ
 നദികടം സമയാസീഷകദന്ത്രഹെച്ഛയാ ॥ ൩ ॥ നിയമാ
 വസികെന്തിജാംബരം കടസിമന്ത്രവമുക്യാസുഭായമുന്താ
 ജയവൈയ്യാ കചാഃ പുരകസ്യാ മവയൊ കൃയജ്ജികാഃ
 ॥ ൪ ॥ ദ്രുപയാനമികാന്തനാസ്വമൊ വസികാസ്വം ഖര
 ജായമന്ദികെ സിഹികം പരിഗ്രഹ്യഭൂന്തൊ വിദപന്തപം
 കരസാധിത്രവയവാൻ ॥ ൫ ॥ ഇഹകാവദുരപക്വനീയകാം
 വസനം വസ്സുദശൈയമായമം ഇകി നമുദുദസ്തികെക
 യിന്ദ്രവകിപ്യാമു മുഹെവധുജ്ജരൈഃ ॥ ൬ ॥ അയിജി
 വചിരം കിശോന്തസുവദാ സിന്ദവശീകരൊകിതികിന്ദ്രി

ശാംബര മംബുജക്ഷണൈക്യദികസ്യം സ്ത്രീകമൈവദക്ഷ
 വാൻ || ൭ || അധിരപ്യകടം കൃകാജ്ഞരീഃ പിതൃദ്ധാ
 സ്സഗതിന്നിവിഷ്ട്യകാഃ വസന്ത്യബിചാന്യനഗ്രഹം പുന
 രേവം ഗിരമപ്യദാമദാ || ൮ || വിദികന്ത വൊമനീഷി
 കം വദികാരസ്യി ഘയോഗ്യമുക്തരം യമുനാപുളിന്തേസ
 ചക്രികാഃ ക്ഷണദാജ്യവചാസ്യ മൃചിവാൻ || ൯ || ഉപ
 കന്ത്യഭവന്തുവപ്യകജധു നിഷ്ട്യന്ദിവചൊമുഹിദൃശഃ പ്ര
 യാദധിവിഷ്ട്യ വിഷ്ട്യകൈവദനാഞ്ജം ശനകൈഗ്ഗൃഹം
 ഗകാഃ || ൧൦ || ഇതിനന്വനഗ്രഹ്യ വല്ലഭിവിവിനാന്തേ
 ഷ്ടപുരൈവസഞ്ചരൻ കന്തോഭിശി വൊമരേ ഘരകാ
 യാമൈകലാമയാവചിം || ൧൦ || || ൩൦ || * * *

കർമ്മപുനാവന കൊടിഭൂരകൊവനം ഗകസ്യംവലു
 ഗൊപഗൊകളൈഃ ഹൃദന്തരൈഭക്ത കരദിജ്ഞംഗന്യാക
 ദംബകാന് ഗ്രഹണാഗ്രഹം വഹൻ || ൧ || കകൊനിരി
 ക്ഷ്യാശരണൈ വനാന്തരൈ കിശോരലൊകം ക്ഷ്യധികം
 തൃഷ്ണകലം അദൂരകൊയ ജ്ഞപദാന്ദിജ്ഞൻ പ്രകിയ്യസ
 ജ്ജ്യാദിദി വിയാചനായകൻ || ൨ || ഗകൈഷ്വമൊ
 കൈഷ്വദിധായകൈ ദിധാകുമാര കൈഷ്വപദനയാചിഷ്ട
 പ്രദോശ്രദിസമിന്ദാ ബപ്യദിവിഷ്ട്യ ശ്രദിന്തകിഞ്ചിദു
 ചൃത്യ മഖീസുരൈഷകമാഃ || ൩ || അന്തദദാഷ്വിനധിയൊ
 ഹിബാലകാസ്സുമായ യുഷ്ട്യകരമിദം ഹിയജ്വ സുചിരാദദ
 കിന്താഃ ഖലുകൈമഖീസുവാഃ കഥംഹിദക്തം ക്വചിക്വൈ
 മപ്യകൈ || ൪ || നിവൈദയദ്ധാ ഗ്രഹിണീജനായ മാന്ദി
 ശൈയന്തം കന്തോകലാഇമാഃഇതിന്ദീകാദും ഭവകൈരി

കാഗകാസ്മേ ദാരകാദാര ജനംയയാചിരേ || ൭ || ഗൃഹീ
 കനാളി കപയി സംദ്രമാകവാശു കൃവീധം ദോജ്യരസംപ്ര
 ഗൃഹ്യകാഃ ചിരം ധൃകവക് പ്രവിലൊകനാ ഗ്രഹാസ്വ
 കൈന്നിന്ദദ്ധാ ബപിരൂണ്ണ മായയുഃ || ൮ || വിഖൊലപി
 ഞരഞ്ചികരൈക പൊലയൊസ്സുദുല്ലസക് കഞ്ചലമാർമി
 ക്കിനൈനിയായ ഖോഹ്തം സുഹൃദംസസി മനിസമിക്ഭവ
 ന്തം സമഖൊകയന്തകാഃ || ൯ || കദാചകാ ചിക്ഷപദുപാഗ
 മൊദ്യകാ ഗൃഹീകഹസ്യാദയികൈന യജ്ഞാക ദൈവസ
 ത്വൈന്ദ്ര്യഭവന്തമജ്ജസാവിവെശകൈവല്യ മഹൊക്രീന്ദ്ര
 ണസ || ൧൦ || ഞദായദോജ്യാന്യഗൃഹ്യകാഃപുനസ്യാദംഗ
 സംഗസ്സഹയൊജ്ജരധകീഗൃഹം വിഖൊക്രയജ്ഞായവി
 സജ്ജ്യാനീമാശുകകർത്തേന പി കാണ്ഡഗഹർണ്ണാൻ || ൧൧ ||
 നിരൂപ്യദദാഷം നിജമംഗനാ ജനൈവിഖൊക്രഭക്തിഖേ
 പുനവിചാരിഭിഃ പ്രബുദ്ധകകൈസ്യാ മഭിഷ്ടു കൈദി
 ഞെ ജ്ജന്മരക്പുരായിശനിന്ദബിമൈഗദാൻ || ൧൨ || ൧൧ || ൧൧ ||

കുദാചിക്ഗൊപാചാനിചികമഖസംഭാരവിഭവാന്നിസി
 ക്കിന്ദ്ര്യകം ശൊരൈമഖവമദദുദ്ധം സിക്തമന്ദാഃ വിജാനസ
 പ്പ്രകാനിനയദുദനന്ദാദി പശുപാനപുഷ്ടഃ കൈവായം
 ജനകഭവകാദുദ്രമജ്ജി || ൧൩ || ബദാഷൈനന്ദസ്യാംസു കന്ദ
 ന്ദവിധൈയൊമഖവകൈമഖൊവഖൈവഖൈ സുഖയക്തി
 സവഖൈബുപിമിവിംഗൃണാം വഷായഷം നിഖിലദുപ
 ജിപ്രയചികഖൈവിശൈനാ ദസ്സാകം തൃണേഖിലജിപ്ര
 ചിപശവഃ || ൧൪ || ഇതിശ്രുക്പാവചംപിക്തരയിഭവാനാഗ
 സരസംധിഗൈകന്നാസക്ര്യംമഖമജ്ജനികാ വൃക്തിനികിയക്

അദ്വൈതം ജീവാനാംസൃജതി വ്യവൃത്തിം സമുചിതാന
 ഘനശ്ചൈവ്യകണ്ഠഃ കിമിവബലിമിത്രായദദൈ ॥ ൩ ॥
 ജ്ഞാനംകാമക് സത്യാധിപപരവൈനഃ കലധനം കദാജീ
 വ്യായാസൗബഖിരചലഭ ത്രൈസമുചികഃ സുരൈശ്ചൈവ്യ
 ക്കൃഷ്ണാനന ധരണിദൈവാഃ ക്ഷിതികലൈകകസ്യപ്യാന
 ധ്യാജുകിജഗദിമകപന്നിജജനാൻ ॥ ൪ ॥ ഭവദ്വാചാ
 ശ്രുതപാ ബഹുമടിയകാസ്യ പിപശൂപാദിജൈദ്രാ നഷ്
 നൈവഖിമദദുരഘൈഃ ക്ഷിതിദൈവ്യധുഃ പ്രാദക്ഷി
 ണ്യാം സുദൃശനമന്നാദരയുകാസ്യപമാദശ്ലൈഖാരമാബലി
 ഭവിഖമാഭീരപുരകഃ ॥ ൫ ॥ അഖൈചശ്ചൈവനാൻ കീ
 മിഖവികമമ്മനിഗദികം ഗിഹിദ്രോ നമ്പൈഷ്ണപബലി
 മുപഭുൻകൈര സപവപുഷാ അയംഗൈത്രൊ ഗൊക്രൂപി
 ക്ഷിചകപികെ നക്ഷിതമലംസമസ്മാനിത്യകരപാ ജഹൃഷ്ട
 രഖിചാഗൊകലജ്ജ്ഞഃ ॥ ൬ ॥ പരിപ്രീകയാകാഃഖാപുഭ
 വദുപൈകാവ്രജ ജ്ഞൈവ്രജം യാവഷ്കാവ നിജമഖവി
 ഭംഗം നിശമയൻഭവനം ജാനസ്യധികരജസാക്രാന
 ഘദയൈന സൈഘദൈവഭ്രസ്യപദുപർചികാ തൈനാകി
 നപി ॥ ൭ ॥ മനുഷ്യകാംയാകാമധുദിദപിദൈവഷപി
 നയംവിധൈക ചൈഷ്ണസ്മിദശ സദസാംകൈ പിമനിമാ
 കകശ്ചുദ്ധാം സിക്ഷ്യ പശുപണക കസ്യശ്രിയ മിക്പ്രവൃ
 കസ്യപാജ്ഞേതുംസകിഖമഘവാദുർമ്മദനിധിഃ ॥ ൮ ॥ കദാ
 വാസംഹന്തും പ്രളയജഖദാനം ബരള വിപ്രസിബൻവി
 ദ്രാണഃ ക്ഷിശമയമദ്രഭഗമനഃ പ്രകസൈമണ്യ നന്ദു
 ഹനമന്ദ ദാദ്യൈവിഖ സികൊ ഭവന്മായാ നൈവക്രി

ഭവനപകെമൊഴയതികം ॥ ൯ ॥ സുരേന്ദ്രഃ ക്രുദ്ധശ്ചൈ
 ദ്രിജ്ജ കന്ദൗ യാശൈശക്രപയാപ്യന്താം കൊസ്സാകം
 നിയകളകി വിശ്വാസ്യപശുപാൻ അഗ്നൈകിന്യായാകൊ
 ഗിരിഭിദിദിസഞ്ചിന്ത്യനിവസന്മന്ദക് ഗൊധിശപ്രണൗ
 ഭദ്രാവൈരിന്മമ ഗഭാൻ ॥ ൯൦ ॥ ॥ ൩൩ ॥ * * *

ദദൃശിരൈകിലകക് | ക്ഷണമേക്ഷകസ്മുനിക | ജുഃഭികക
 ന്വീകദിക്കടാഃ സുഷമയാഭവദം ഗതൃലാംഗകാപ്രജപ
 ഭോപരിവാരി ധനാസ്യായാ ॥ ൯ ॥ വിപുലകരകമിശ്രൈ
 സ്സോയധാനാ നിപാകൈദ്ദിശിദിശിപശുപാനാമ്മഞ്ചൈ
 ദജ്യമാനൈകപിക ഹരികൃകാന്തഃ പാഹിപാഹികികൈഷാം
 വചനമജികശ്രബാൻമാഖിഭീകൈത്യഭാഷീഃ ॥ ൨ ॥ കലജ
 ഹവലുഗൊശ്രോ ദൈവകംഗൊശ്ര ശശ്രോവിഹകിമിഹ
 സന്ധ്യ്യാക് കൊന്മവസ്സം ശയോസ്സീൻ ഇകിസഹസിക
 വാദിദൈവ ഗൊവധ്യാന്ദിം കപരികദൃദൃമുഖൊ മൂല
 കൊബാലദൊദ്ദ്രാം ॥ ൩ ॥ കദന്ദഗിരിവരസ്ത്ര പ്രോഡ്യക
 സ്ത്യാസ്ത്യാകാവക് സികകിലമൃദൃദൈശൈ ഭൂരകൊവാരികാപൈ
 പരികരപരി മിശ്രാഞ്ചന ഗൊപാനധസ്ത്യാ ഭൂപനിദധദ
 ധകമാഹസ്യ പരൈന്മനശൈലം ॥ ൪ ॥ ഭവകിവിധ്യക ശൈ
 ലെഖാഖികാഭി വ്യാശൈന്മനപിവി ഹികവിധാസം കെളി
 ലാപാദിഖൊലൈ സവിധമിളിക ധെന്ദ്രൈകഹൈസ്സുനക
 സ്സ്യയകിസകിപശുപാലാസ്സോഷമൈഷന്മസവ് ॥ ൫ ॥
 അകിമഹാൻ ഗിരിരൈഷ്ടവാനകൈകരസന്മനഹികന്മന
 കെഖിന്ദം കിമിദമന്തുകമദ്രിവെലമ്പികിപദവഖൊകിഭിന്ദാ
 കമിഗൊപകൈഃ ॥ ൩ ॥ ഹഹഹധാഷ്ട്രമദൃഷ്ടവദൊഗ്നിരി.

പിതാവന്തേ പൃഥ്വിയേനീകസ്യമാനേതമഗ്നഃപുരീന്ദ്ര
 നാംവാന്തേനീം കാരണമക്യുരൂപഃ ॥ ൩ ॥ സസംദ്രമനൈ
 നജ്ജ്യാധിപൈഃ പ്രപൃജിതസ്യം പ്രതിഗൃഹ്യാനാകം ഉപാ
 ഗകസ്യക് ദ്വൈതമാതമഗ്നം പിതാവദക്വ ചരികന്തി
 ജേദ്യഃ ॥ ൪ ॥ ഹിംവിനിശ്ചിച്ഛ ഭവന്തമൈകാന് ഭവക്
 പദാലോകനബദ്ധതൃണാന് നിരീക്ഷ്യവിഷ്ണോ പരമം
 പദനദൃതാപമന്ത്രൈ സ്യമഭിദൃശ്യാൻ ॥ ൫ ॥ സ്തുരക്
 പരാനന്ദസപ്രവാഹപ്രപൃഷ്ണൈകൈവദ്യമഗ്നാപയോധോ
 മിരന്തിമഗ്നഃ ഖലുഗോപസംഘ്യാസ്യായൈവ ഭ്രമന്പൃ
 നന്ദധൃകാസ്മു ॥ ൬ ॥ കരബദന വദൈവന്ദവകത്ര
 വകാ പൈരപദന വാപ്യന്ദ്രികം ഭക്തിദാജ്യാകദിഹ
 പശുപത്രപീ കം ഹിസാക്ഷാക് പരാ തമാപ വനപുര
 നിവാസിൻപാഹിമാമമയേദ്യഃ ॥ ൭ ॥ ൩൪

ഗോപീജ നായകമി കന്വിയ മാവസാ നെമാനൈസ
 വന്താമ സാധയിക്താ പ്രവൃഷ്ടഃ സാന്ദ്രേണചാദ്ര മഹസാ
 ശിശിപീ കൃകാ ശൈപ്രാപൃ രയോ മുരളീകാംയമുനാവന
 നൈ ॥ ൮ ॥ സമുച്ഛന്നാഭിന്ദ ദിക്വപരമഞ്ചലാഭിസ്സമു
 ഛ്ഛയന്ത മഖിലം ഭവന്താ നന്ദാളം ക്വദൈ നന്നാ ദമുപ
 കണ്യവിഭോ കന്യൈ സുഷ്കാ ഭൂ രം കമപി ചി ദ്വവിമോഹ
 മാപുഃ ॥ ൯ ॥ കാശൈക്ര കൃ നിരകാസ്യനയപ്രസക്തഃ
 കാന്തോപ സൈവന പരാശ്ച സരോ ഹമാഷ്ട്യാ സവം
 വിസൃജ്യദ്വ നളീരവമോഹി കാസ്യകാന്താരദൈശമലികാ
 നകന്യാസമൈകഃ ॥ ൧൦ ॥ കാശി വിജ്യാം ഗപരിദ്രുഷ
 ണമാദധാനാവൈനൈപ്രണാദമുപകണ്യ കൃകാർദ്രുഷ്യാ

ക്വാമാഗകാനന്ദകമൈവ വിഭൂതികാഭൃത്യ ഹിവസന്ദ
 ഞ്ചിരൈകവയൊചനായ || ൧ || ഹിന്ദിക്വഭൂതിക
 ചാധാരയന്തി കാഞ്ചിഞ്ച കണ്ഠഭൂതി ദൈവസമാഗക
 ക്വാം ഹിന്ദിക്വമാത്മജ ചന്ദ്രസ്യമുക്തഭൂതി വൃക്തംബദി
 ഷ്ചുവമുശ്ചമുഖീവിശൈഷാക് || ൧ || കാമിക്വചൈപുനര
 സജ്ജ്യികകഞ്ചുളികാവ്യമൊഹകഃ പരവധൂഭിരലക്ഷ്മ
 ണാക്വാമായയൈ നിരപമപ്രണയാകിഭാരാജ്യാഭിക്വൈക
 വിധയൈകലശീയരൈവ || ൩ || കാശ്ചിക്വ ഗൃഹാക്വകീല
 നിരൈകമപാരയന്ത്യസ്യപരവദൈവ ഹൃദയൈസുദൃശംവി
 ഭാവ്യദൈവം വിധൂയപരചിത്സുഖരൂപമൈ കന്ദപാമാവി
 ശൻപരമിമാനന്ദയന്ത്യയന്ത്യാഃ || ൧ || ജ്യാന്തന്മാനപരമാത്മ
 കയാസ്തുരന്ത്യോനായ്യാഗകഃ പരമം സഗതിം ക്വൈ
 നകന്ദപാംപ്രകാശപരമാത്മകന്ദം കമഞ്ചി ചിക്വൈവഹസ
 മുകമശ്രമശ്ലഘീയ || ൨ || ഭൂതിഗകഭിരഭിക്വൈപ്രജസ്യ
 ന്ദിഭിമുശ്ചസ്തികാർവദന്ദഃ കന്ദോവയൊകിന്ദി മ
 കാന്തിജലധിസ്തപ മവൈക്വ മാണോവിശൈകഹൃദ്യഹര
 മൈപവന്തശരൈഗാൻ || ൪ || ൧൦ || ൧൧ || * *

ഉപയാകാനാംസുദൃശാംകസ്യമാ യുധബാൺ പാകവിവ
 ശാനാം അഭിവാഞ്ചികംവിധാതും കൃകമകിരപികാജഗ
 മവാമമിവ || ൧ || ഗഗനഗകമുനിനിവഹം ശ്രാവയിതും
 ജഗിമകലവധൂയമംധമ്യം ഖലുകൈവചനംകമ്മട്ടന്യ
 നിമ്മലസ്യവിശ്വാസ്യം || ൨ || ഞ്ചകഞ്ചൈപ്രകീപാംവാ
 ണീമൈന്ദിദൃശപരംഭിന്ദാഃ മാമാകന്ദോസിന്ദോപരിക്വ

ജെത്യകിമിരംവിചെയ്യന്മാഃ ॥ ൩ ॥ കാശാന്ദി കൈ
 സ്തൃപിടൈഃ കന്യാകുമാരം സാമുദ്രാഭരണം കാഭിസ്സമം
 പ്രവൃക്കൈ യമുനാ പുളിതൈഃ ക്രമമഭിരന്തം ॥ ൪ ॥
 മദ്രകന്യന്ദയസക് സുന്ദരയമുനാകടാനക വിധിഷ്ടഗോ
 പിജ്ഞാകപിയൈ രാപാദിക സംസൃണന്ത്യ ഷിദന്യാം
 ॥ ൫ ॥ സുധുരന്താലപന്തൈഃ കന്യാശ്രമണൈശ്ച
 ബന്യാല്യംസൈഃ ഗന്ധാ ലിംഗന്യ സ ഗൈസ്യാപം ഗന്ധ
 യൊകമാകലീപകൃഷ്ണ ॥ ൬ ॥ വാസോഹരണ ദിനൈ
 യദപാശ്യാപനണം പ്രേകീട്ടു കന്യാസം കഭവിമിഭോര
 സമിവശസ്യാനന്യാം കന്യാസുഭൃവാമ ദദാഃ ॥ ൭ ॥
 കന്യകീകലയ്ക്കലം കന്യകുടുംബരാമകൃ പാശൊജം
 നന്യസുതപാശ്രി ജഗന്യന്ദമുപ ഗ്രന്യാദികാബാലാഃ
 ॥ ൮ ॥ വിരഹൈഷാംഗാര മയശ്രംഗാരമയശ്ര സംഗമൈ
 ഹികം നികന്യാംഗാര മയസുഭൃപുസ്സംഗമൈ പിമിശ്ര
 മിദം ॥ ൯ ॥ രാധാകൃഗപയൊധസാധുപഹിരംഭയൊലുപ
 ത്താനം ഞ്ഞായയഭവനം പവനപുരയിശ ശമയസ
 കലഗദാൻ ॥ ൧൦ ॥ ॥ ൧൧ ॥ * * * * *

സ്തരക്പനന്ദന്ദസാരമകൈന പവനസമാധിക്തൈ
 ഗതീലാഃ ശ്ലീമമാനന്ദദരം പ്രപന്യാമഗാനമാ പുഷ്പ
 മംബുജാകണ്ഠഃ ॥ ൧൧ ॥ റിമിയകൈസ്മാമിമദ്യമായന
 മാപകിദ്വീപ മന്യാഭിനമഃ ഇടിസ്തരവഃ കലികാഭി
 മാനന്തിപീടന്ത്യ ഗോവിന്ദി ഗോവികൊട്രഃ ॥ ൧൨ ॥ രാധാ
 ഭിധാന്യാവദജ്ജാക ഗവാമകിപ്രായാം ഗോപവധു മുന്
 നൈ പാശപാദായഗകൈ പിശ്ചരം കന്യാസഗലൈശ്ചരവിഹാ

രകാരി ॥ ൩ ॥ കിരൊഹികെമകപയിജാകകാപസ്സരംഗമെ
 കാ: കമലായ കാഷ്ട്യ: വനെവനെ ക്യാം പവിമ ഗ്ലയ
 ഞ്യാവിഷ്യാദ മാപുദഗവനപാരം ॥ ൪ ॥ ഖാമൂകഖാ
 ചപകകണ്ണി കാഠമാമല്ലികെമാലകിഖാലവല്യ: കിംവീ
 ട്തികൊന്നൊ വൃദായ കചാര ഇത്യാദി കാസ്യാക്
 പ്രവണാ വിഖെപു: ॥ ൭ ॥ നിരിട്തികൊയം സഖ്യാപംക
 ജാട്ത: പുരൊ മമെത്രം ക്ലമല പന്തിക്യാം ഭാവനാ
 ചക്ഷുക്തി വിഷ്യാകാ ചിക്യാപംസഖി നാദവിഗ്ലിതികാ
 ര ॥ ൩ ॥ ക്യാദമിക്യാ സ്യാമദ്യാകടാണെ കവാമച
 ക്യാ കിഖചെക്തി കാരിവിചിത്ര്യ ഭൂയൊവികമൈവമാ
 നാക്ഷപയാവിമുക്താംദൃശ്യ ശ്യാധാം ॥ ൭ ॥ കകസ്സമ
 ന്നാവിപിനെസമന്താക്ഷമാവകാണവധിമാഗ്ലയന്ത്യ: പു
 നവ്വിമിത്രം യമനാകടാണെ ഭൂശം വിഖെ പുശ്യാഗ്ലഗ്ല
 ഞംസ്യ ॥ ൭ ॥ കമാവ്യമാസംകലമാനസാന്തം പ്രജാ
 ഗന്താനാം കന്തൈകലിന്യാജഗത്രീ മൊഖനമൊ
 ഖനാത്മാകപം പ്രാദുരാസീര യിമന്ദബാസീ ॥ ൯ ॥ സദി
 ഗ്യാനന്ദംനമാതമകാന്തന്തപം വിഷ്യാകന്യാ സ്സഖാസക
 ദാസീം കിം കിനചക്യാ പ്രമദാകി ഭാവാത്മാകപം ഗദാക്
 പായമമാന്തകൈശ ॥ ൯ ॥ ॥ ൩൭ ॥ * * * *

കവരിഖൊകനാക് ഗൊവികാജനാ: പ്രമദസംകലാ:
 പംകജെട്തം നമുക്യാനയാസംപ്ലകാജവന്തിമിക്യാ
 ന്യാസ്യാക് പുരൊഗകാ: ॥ ൯ ॥ കന്തകാചനകപക്ക
 നാംബജംസ പദിഗ്ലക്തി വിഷ്യാകി കിനാലനപയൊധ
 റെസന്തിധായസാപുളി കസംവ്യാകസ്യാക്തിചിരം ॥ ൧ ॥

കവവിഭോപനാകൊമളം ഭൂജ്ഞിജഗളാനരൈപയ്യവെ
 ക്ഷയക് ഗളസമുക്ഗകം പ്രാണമാന്ദകം പ്രിതിന്ദന്ധകീ
 വാകിബയ്യാ || ൧ || അപഗകരൂപാകാപികാമിനീകവമു
 ഖാംജ്ജാക്പുഗചവികംപ്രകിഗ്രഹയ്യക ദപത്രപക
 ജ്ജനിദധകിഗകാപുണ്ണകാമകാം || ൨ || വികന്ദബോവനെ
 സംവിശായമാമ പഗകൊസികാകപാ മിഹസ്സുശൈക് ഇകി
 സന്ദൊഷയാകാ വദൈകയാസജല ഷൊചനം വിഷ്ണികൊ
 ഭവാൻ || ൩ || ഇകിമുദാകയൈവ്വല്ലവീജ്ഞൈ സ്സമമു
 പാഗകൊയാമുനെ കടൈമുദകചാം ബന്ദൈ കല്ലികാസ
 നെഷ്ടസ്മണഭാസ്യരെ പയ്യശൊഭമാ || ൪ || കകിവിധാ
 ക്കൂപകെപിസവ്കൊ ധൂകദയൊദയാഃ കെചിദാശ്രി
 കെ കകിചിദി ദൃശാമാദശൈപിത്യ ഭിവികൊ ഭവാൻ
 വല്ലവി ജ്ഞൈ || ൫ || അയികമാരികാനൈവ ശ
 ക്കൂകാം കറീനകാമയിപ്രൈമകാ കന്ദെയിത്യ ചൈകസൊ
 ചൊനവൃഷ്കയൈകൃകമിദമ്മയൈത്യ ചിവാൻഭവാൻ || ൬ ||
 അയിനിശ മൃകാം ജീവവല്ലഭാഃ പ്രിയകമൊജ്ഞാനൈ
 ദൃശൈമമകദിഹമൃകാം നമൃയാമിനീഷ്വനപരൊധ മി
 ത്യാലപൊവിഭോ || ൭ || ഇകിഗിന്ദാധികമ്മൊദമൈമുദൈ
 പ്രജവധൂജ്ഞൈസ്സാകമാന്ദൻ കലികകൈതുകൊ നാസ
 വൈലനൈഗുന്ദപുരി പകെപാപിമാംഗദാക് || ൮ || ൧൧

കേശപാശധൂകപിത്തരികാവികകി സഞ്ചലനകരക
 ണ്ചലംബാനജ്ജാലവന മാലികാലളികമംഗനാ ഗച്ഛനസ്മൈ
 ഭരംപികചൈ ധൂകകാഞ്ചികാഞ്ചിക മുദച്ചൈദംശുമതി
 ന്ത്രപുനംനാസകെളിപരി ഭൂഷികംകവമിരൂപ മീശക

ഖയാമഖൈ ॥ ൧ ॥ കാവദൈവക്രമഞ്ചൈകമി കകഞ്ചു
 ജീകകമമ ഞ്ചൈഗഞ്ചൈചമനി കഞ്ചൈയുവകിമഞ്ച
 ലൈമപരിഭഞ്ചൈയൈനേ നാസകയസ്യ നൃപിയ ഗജമിന്ദിനാ
 നമഞ്ച സഞ്ചൈനമഞ്ചജ്ജ്യാനേനേ നാസകെളിമയി കഞ്ചൈനാ
 ഭസമുപാദയാ ॥ ൨ ॥ വായുദൈവകവഭാസമാനമിഹനാസ
 കെളി നസയൈനഭക്രമകൊ പിഖലു നാനദാഗദികമാകയ
 യ്യകൃത്യ കാകയ വെച്ഛദ്രുച്ഛണ വിചാസപെശഖവിചാസി
 നീശകസമാവ്യ നാനാകകൊയു ഗപദാഗകാ വിയകിവെഗ
 കൊമസ്യനമഞ്ചി ॥ ൩ ॥ വെണ്ണനാദക്രമകാനദാനുകൂ
 ഗാനനാഗഗകിയൊജ്ഞായൊഭനീയമുദുപാദ പാകക്രമകാ
 ഉമെളനമനൊഹരംപാണിസം ക്വണികകം കഞ്ചൈ മുഹു
 നംസഖ. ബി. കകനം ബുജം ശ്രോണിബിംബ ചലദംബരം
 ഭജകനാസ കെളി നസവം ബരം ॥ ൪ ॥ ശ്രദ്ധയാ വിര
 ചികാമ്പഗാനക്രമകാനകാര മധുരസ്വരൈനേക. നെമഖളി.
 കാം ഗഹാനലുളികാം ഗഹാനമണിദ്രുച്ഛൈ നെസമ്മദൈനക്ര
 കപ്യ ജ്ജവയ്കമഖ മുനിഷ്ടി വിഷദാം കലം. ചിന്മയെ
 കപിനിഷി യമാനമിവ സമ്മദൈനേസവധൂകലം ॥ ൫ ॥
 സ്വീനസനകനവല്ല ഭിദനേ കാപിനാ മപളുപാം ഗനാ
 കാനമംസമവലം ഞ്ചൈസുകവകാനി ഭാമു കളെ ക്ഷ
 ഞ്ചൈകാചിദായ ചികകനളാ നവപടിനസാനച്ഛനൈന
 ഭംവഞ്ചൈനേനകവ സഞ്ചൈപുംബദ്രജമഞ്ചൈകൊന്മപുളകാ
 ജ്ജനാ ॥ ൬ ॥ കാപിഗഞ്ചെ ദ്രവിസന്ധിയാ യനിജഗഞ്ചമാ
 ക്കി. കകഞ്ചൈപുണ്യ പുരനി ധിനമ്പ വാപകവപുഗച
 വികരസാഗ്രകം ഇന്ദിനാവിച്ഛകി മന്ദിനം ദ്രവന സുന്ദരം

നിന്നന്നാകരൻ ക്വാമവാപ്യദധുരംഗനാഃ കിമുസമ്മ
 ദൊന്മദദശാനരം || ൭ || ഗാനമീശവിരകംഭ്രമണകി
 മവാദ്യമളനമുപാരകം ബ്രഹ്മസമ്മദരസാ കചാസ്സദസി
 കൈവലന നൃത്തംഗനാഃ നാവിദനപിചനീ വികാങ്കിമ
 പികന്തളീമപിചകഞ്ചുളീ ജ്യോതിഷാമപികദം വേക
 നിവി. പിളംവികംകിമപരം ബ്രൂവെ || ൮ || മൊദസിളി
 ഭൂവനം വിചാപ്യവിഹൃതിം സമാപ്യചകകൊ വിഭൊക
 ഉ് സമുദികനീജ്യാംഗന വചഞ്ചയെ ശസ്യഭോഗരമനാം
 മന്മമാസനനയെകസാംപശൂപയൊക്ഷികാം സൃഷ്ടകചൊ
 ദികസ്മാവദാ കമികമൃദംകിനാദ വിമമാനവീരപരമൊത്സ
 വാൻ || ൯ || കെളിഭദദപരിഖൊളികാഭി നകിചാളികാ
 ഭിരബചാളിഭിണ്ണപാ മീശനനസ്മര ജാപയസിചന്ദനാ
 മവിഹൃതിംവ്യയാഃ കാന്നനെവിചവിസാവി ശീകളകിശോ
 നമാന്ദകമനാനന്ദൈ സ്മരസ്മരഭമയെ വിഖൈസിമവിചാ
 സിസീശകവിമൊണ്ണം || ൧൦ || കാമിനീരികിഹിയാമിനീ
 ണ്ടുവലുകാമനീയ കനിയെഭവൻ പൃണ്ണസമ്മദരസാസ്സ
 വകമപിയൊഗി ഗദ്യമനഭാവയൻ ബ്രഹ്മശംകരമുഖാന
 പി. ചപശൂപാം ഗന്നസു ബഹുമാനയൻ ഭക്തഖൊകഗമനീ
 യരൂപകമനീയ കൃണ്ണപരിപാപിമാം || ൧൧ || || ൧൧ || *

ഇകിക്വയിരസാകലം രമികവല്ലഭൈവല്ലവാഃ കദാപി
 പുരമംബികാകമിതരം ബികാകാനനെ സമൈശ്വഭവകാ
 സമനീരിനിഷെപ്യ ദിവ്യോത്സവം സുഖം സൃഷ്ടുപരശ്ര
 സീബ്രജപദ്ശ്ര നാനസ്മദാ || ൧൨ || സമുദയമമൊന്ദ
 കൈരഭിനകൈ പികസ്തിൻ ബചാദമുഞ്ചകി ഭവക് പദൈ

പ്രപതിപാതിപാതികൈകഃ കദാവല്യപദാഭവാൻ സമു
 പഗമ്യപസ്സർകം ബഭദോസചവിജ്ഞാനം സമുപസാദ്യ
 വൈദ്യായം ॥ ൨ ॥ സുദർശനധരപ്രഭോനനു സുദർശന
 ജ്യേഷ്ഠസ്തഥമുദിൻകപചിദപാശസംക ഇഹമാംവ്യാധുർ
 ഘസഭവേക പദസമർഷ്ണാദമലകാം ഗകൊസ്ത്രികൃത്യസൗ
 സ്തുവന്ദിജപദംയയൈപ്രജപദജ്ഞഗോപാമുദാ ॥ ൩ ॥
 കദാപിഖല്യസിവിനോവിനരകികപയിസ്ത്രിജനൈജ്ജ്ഞാന
 യാനാനഗസ്സുകിയശംവ ചൂഡോബലാഃ അകിദ്രുകമനു
 ഭുകസ്യമമമുദകർന്നാപിജനം അനോജിമശിരൊമണിം ഘഭദ്ര
 കെചകസ്യാദദാഃ ॥ ൪ ॥ ദിനൈജ്ജ്ഞസ്മുഹുജ്ജ്ഞൈസ്സഗ
 വനൈജ്ജ്ഞിയാപനം മനോഭവമനോഹരം അസികവൺ
 നാദാമകം ഭവാനമമരീദ്രശാമമുകപാനണാദായിനം വിചി
 ന്ത്രകിമുനാചപൻവിരഹകാപികഗോപികാഃ ॥ ൫ ॥ ഭോജ
 നാജദകകസ്തപഥകന്തികകഷ്ടദൃഷ്ടപഥമദൃഷ്ടിരരിഷ്ടഃ നിഷ്ട
 നാകൃകിരപഷ്ട്വിനിനാദസ്ത്രിഷ്ടകൈസ്തുഭവകൈ വൃഷ്ടത്രപി
 ॥ ൬ ॥ ശാകപരൊമജഗകീഡുകിയാദിമുക്തിമൈകസ്തഗകീം
 പ്രദയാനഃപൽകരിമാമുപവിഷ്ടസ്ത്വപത്രനംഽജ്ഞസാനി
 ഘിമവാപഭവനം ॥ ൭ ॥ കൃഗശ്രംഗ മുഖമാശ്വഭിയനം
 സം ഗൃഹയ്യാഭോദഭിയനംഭദ്ര രൂപമപിഭൈകൃമഭദ്രം
 മദ്രയനമദയസ്സുരഖൊകം ॥ ൮ ॥ ചിദ്രമദ്യദഗവസ്തപ
 ഘാകാസ്തസമിനാജനി വൃഷ്ടസമിതിരദ്യം വഖ്കൈച വൃ
 ഷ്ടൈചകസി ദ്രയാനൊദ ഇകൃഭിൻകൊസി സുനൈസ്തപം
 ॥ ൯ ॥ ഞാദകാണിപരിയാവകഭൂരം വിഷ്ണുകാമയമി
 ഷ്ണാദകവിഭദ്രി ഇകമമാഷ്ക ഘസികൈസ്സ ഘനോ പൈ
 ഷ്ണഗഗസ്തപമവവാകപുരൈ ॥ ൧൦ ॥ ൧൦ ॥ * * *

ആകെകളിഭദ ദൈവാനന്ദ മൂർച്ഛാ മമുഖാം പ്രജസ്യപ
ദൈവദൈവ കന്യകാസിംഹം പരാത്ഥ രൂപിൻ പവനെ
ശപായാഃ ॥ ൧൦ ॥ ണ ॥ * * * * *

കംസോമനാനദഗിരീ പ്രജവാസിനന്ധാ മകണ്ണിദീ
ണ്ണുദയസ്സഹിഗാ ദിനെയം ആരൂഢകാർദ്ദക മഖമുഖ
കൊഭവന്തമാനൈകമെനമഹിനോദഹിനാമഭായിൻ ॥ ൧ ॥
അക്രൂരഹിഷഭവദം ശ്രീപരമിനാ യക്വദൂർ നാക്കമ
മനാഃ ക്ഷിപിപാലഭിക്ത്യാ കസ്യാജ്ഞയൈവപുനരിക്ഷി
കൃദിക്രമസ്യാ മാനന്ദഭാരമ കിരൂരികരംബഭാര ॥ ൨ ॥
സോയംരമേനസൃക്തിഭവ കൊനിവാസംഗമുനന്വ
നമഗ്നാം സുപതിധായ്ത്യാ ഞാൻ ആപാദയന്മുഹൂര
പായഭയൈനദൈവംസംപ്ര-മയൻ പമിനകിന്തി ദപി
വൃജ്യാനാക ॥ ൩ ॥ ഭക്ത്യാമിവദശകീകഗതിപുമാം
സം സ്രജ്യാമി കിം സ്വിദപിനാമ പരിഷ്ഠജയംകി
വെഷ്യാകേശലലുമാംകപ നവീക്ഷികണ്ണദികമന്തിനായ
സഭവന്മയമൈവമാർഗ്ഗം ॥ ൪ ॥ ഭൂഃഭൂമാദഭിവിശൻ
ഭവദം ശ്രീപുകം ദുന്ദാവനം ഹരവിരിഞ്ച സുരാഭിവ
ദ്യം ആനന്ദഗൃ ഇവലഗൃഇവപ്ര മൊമെകിം കിന്ദശാ
ന്തരമവാപനപംകജ്ജാക്ഷ ॥ ൫ ॥ പശ്യാനവന്ദകഭവദി
മൃകിസമചാരിപാം സുഷ്യാവെഷ്ടകഭവ യരണാംകികെ
ഷ്ടകി-ശ്രം മൈവഹ്ലജ്യാമി കദാപിജ്ഞ കാഹ്ലവന്ദഭ
ക്തികരളാ വിരളാഃ പരാത്ഥൻ ॥ ൬ ॥ സംയം സഗൊ
പഭവ നാനിഭവ യരിക്ര ഗികാജക പ്രസൃക കണ്ണരസാ
യനാനിപശ്രൻ പ്രമൊദസരി കൈവകി ചൊച്ചുമാനൊഗ

മൂൻ ഭവകഭവനസന്നിധിമന്വയാസിക ॥ ൭ ॥ കാവദ്രദശ
 പശുദോഷവിഖൊകഖൊഖം ഭക്തരാജക മാഗകിമിവ പ്ര
 കിപായനം ഭ്രമൻഭവനമയ മരൂ ജവനമൻസ്രുചാ
 ന ഭൂകിരസസിന്ധുമിഖൊഭമനം ॥ ൮ ॥ സായനനാ
 പ്ലവ വിശേഷവി വികരഗാത്രൊഭൊ പികനീലന്മചി
 നാം ഖരഖൊഭനീയൊ നാകിപ്രപഞ്ചധുക ഭൂഷണച
 നവഖൊഴ്യാ മന്ദസ്തികാർവദന്യൊ സയുവാന്ദദശ ॥ ൯ ॥
 ഭൂതാദ്രമാത്സമവന്മന്യൊമന്മന്മ മുകമാപ്രഭക്തകലമെ
 മിമമൊപഗ്രഹൻ ഷഷ്ഠാനി കാഷ്ഠരഗിപകശഖാനയൊ
 ഗീപാണിംപ്രഗൃഹ്യസഖഖൊമഗൃഹാനിനൈമ ॥ ൧൦ ॥ ന
 ന്ദന സാകമമികാദരമ ച്ചിക്യാക യാദവനദൃദികാമി
 ശമയ്യവാഷ്കാംഗൊപെച്ഛുഭൂപകിനിദേശകമാനീവെദ്യ
 നാനാകമാഭിമിനകെനനിശാമണൈഷിഃ ॥ ൧൧ ॥ ചദ്രാഗ്ര
 ഹൈകി മുകചദ്രഭോഗ ഗൃഹൈൻ നാധാഗൃഹൈൻഭവനെകിമു
 മൈക്രവിന്ദ്രധൂഷ്കാവിള ഖൈകളകിപ്രമദാഭിന്ദരൈ
 നാശംകികൊനിശിമന്മക് പുരനാഥപായാഃ ॥ ൧൨ ॥ ൭൨ ॥

നിശമയ്യകവാമയാനവാഷ്കാം ഭൂശാഷ്കാഃ പശുപായഖാ
 മികാസ്മാഃ കിമിദംകിമിദംകമനപിഗീമാസ്സമവൈകാഃ പ
 റിദൈവികാന്ത്യകവൻ ॥ ൧൧ ॥ കന്മണാനിധിൻമന്മന്മന്മ
 നഃ കമമസ്സാനപിന്മന്മന്മന്മന്മന്മന്മന്മന്മന്മന്മന്മ
 വമൈവമാലീദികികാസ്മപകഗകമാനസാവിഖൈപുഃ ॥ ൧൨ ॥
 ചന്മ പ്രഹരൈ പ്രകിഷ്ടമാനസ്സഹപിക്രാനിജമിക്ര മഖൈ
 ഖൈശ്വപരികാപ ഭരണികംഖിനീനാം ശമയിഷ്ടൻവ്യ
 മുകച്ഛുഹായമൈകം ॥ ൧൨ ॥ ന്മചിന്മന്മന്മന്മന്മന്മന്മന്മന്മന്മന്മന്മ

ഭവിക്കാസാധുരയൈവസംഗമശ്രീഃ അമൃതാംബുനിയോഗ
നിമജ്ജയിഷ്യേദുകമിത്യാശ്ചലികാവധൂരകാഷ്ഠിഃ ॥ ൧ ॥
സവിഷ്ണാദഭരം സയാചമുരയൈരകിരൂരം വനികാഭിരി
ക്ഷ്യമാണ്ടഃ ദൃഢദൃതിപിപാകയന്മാപാംഗാൻ സബദ്ധൊക്തൃര
രഥമനനിപ്പുകൊട്ടു ॥ ൨ ॥ അനസാബഹുചൈന വല്ല
വാനാം മനസാചാനന്ദകൈമ വല്ലഭാനാംവനമാർക്കമൃഗം
വിഷ്ണുവൃഷ്ണം സമകികായ മൃനാകദിമയാസിഃ ॥ ൩ ॥
നിമമയനിമജ്ജ വാരിണികപാമദി വീക്ഷ്യഥരഥമ പി
ഗാന്ദിയൈഃ വിവശൊജനികിന്നാദിദം വിഭോസ്മനന്ദ
ചിത്രരൂപവചൈകനം സമന്താക് ॥ ൪ ॥ പുനരൈജനിമ
ജ്ജപുണ്യശാഖീ പുന്ദരീകാംപരമംഭൃജംഗഭോഗൈരന്ദി
കംബുഗദാംബുജൈ സ്സുരന്തം സുരസിദ്ധൈഃ പരീകമാ
ലുചൈകൈ ॥ ൫ ॥ സകദാപരമാത്മ സൈവ്യസിന്ധവ
വിനിമഗ്നഃ പ്രണവൻ പ്രകാരഭേദൈഃ ബവിശൈക്യപു
നത്ര ഹയ്യിസിന്ധവന്ദ വൃശ്ചാപുളകാ വൃകായയൈ
കപാം ॥ ൬ ॥ കിരൂശികളിമാമഗാൻ ജയയക്പുളകൈ
സാവികി ചൈദികൈനകൈ അകിമയ്യിനിരകൈരസാ
സ്വന്ദമവാസിപവനൈശ്ചാമിമാകപം ॥ ൭ ॥ ॥ ൭൨ ॥ ✱

സംപ്രാപ്തോമധുനാം ദിനാൽവിഗമേ കത്രാന്തര
സ്തിന്ദസന്ധാരാമേ വിമികാശനസ്സവിജനൈയ്യാകുപ
നിമിക്ഷിതപ്രാപ്തോപരാജപഥംചിരശ്ചകിയുകവ്യാഖൈ
കൈരൂപചസ്ത്രീ പുംസൈഭദഗണ്യപുണ്യ സിഗളൈകൃ
ഷ്ടമാണോനകിം ॥ ൮ ॥ കപ്ലാദദ്യകിവൽസന്ദാശ സുഭ
ഗാസുപന്ദുർകിവദ്യോഷികണ്ഠപ്രാപ്താവിമസല്ലയോധര

നഖാഖൊഖാഭവദൃഷ്ടിവക് ഖാരിത്ര്യസ്വദൃശസ്മ മീവര
 യികെമന്ദസ്തിക പ്രൊൽവിയന്നെമ്മല്ലൊ ല്ലസികാദക
 ചൊഘനചവദ്രാജക് കലാപാശ്രികാദ ॥ ൨ ॥ കാസാ
 മാഃഘനാപാംഗവയ നൈമ്മോദം പ്രഹയാത്തുകവ്യാ
 ലൊഘെഷ്ടജനേഷ്ട കത്രജകകഞ്ചിക് പടിംപ്രോക്
 യൻകസ്യേദന്ത്യ കിപജകിയവസനം യാഹീനികെന്യാ
 ദികസ്തുദ്യസ്തു കരണെഷിച്ഛമഹുമാ ഞ്ഞോപ്യാപപ
 സ്ത്യാംഗകിം ॥ ൩ ॥ ഭൂയാവ്യാചകമെ കമാചകമകിംകൊ
 ഞ്ഞവെക്കൊ ചിന്ദാശ്ചാം സംസ്വപദന്തി നൈമസ്യകൃ
 കംകൊവെദജീവാത്മാനാം മാചാദിസുഖകൈ സുവൈ
 രപിപുനയാലാ കൃകാമാനികൊ ഭക്തിനെനവകാദി
 ദേശിമപനാം ലക്ഷ്മിഞ്ചയക്ഷ്മിപകെ ॥ ൪ ॥ കണ്ണാമ
 സ്ത്വവിഖൊഘനാം പമിപുനദൃഷ്ടാം ഗരാഗൈകയാദ
 കൈസാധുകിയാംഗനാ ഗമദദാസ്യസ്ത്യാമമാനം ഹൃദിചി
 ക്കസമാമുജ്ജകാമഥ പ്രമചിതുഗാത്രേ പിക്ത്യാസ്ത്വം
 ഗ്ലാഹ്നൻമജ്ജകന്ദൈകാമുദായസ്യാവക് ജഗത്സുന്ദരിം
 ॥ ൫ ॥ കാവന്തിശ്രികവൈദവാസുവവിഭോനാത്യന്ത പാ
 പാജനായക് കിഞ്ചിദുദൈകസ്മശക്ത്യന്ത ഗുണംകാംബു
 ലമാശ്യാദികം ഗ്ലാഹ്നനുകസ്മമാദി കിഞ്ചനകദാമാഗ്നി
 നിഖഡാജ്ജലിനാകിഷ്ടം ബകനായകൊ ദ്രവിപുചാമാ
 ക്കിംപ്രജാമിപ്രദോ ॥ ൬ ॥ ഹൃഷ്യാമിതിവിമുക്തയാ പി
 ഭഗവന്നാലെപദാ ദ്ര്യകയാദൂരാക് കാകരയാനിരിക്കി
 കഗകിസ്യാം പ്രാവിശ്വൈഗൊപുരം ഞ്ഞൊഘാഷാസമിക
 ക്വദാഗമമഖാഹന്യാല്ലജ്ജദ്രവകീവക്ഷോജപ്രഗളക്

പയൊരസമിഷാക്ഷപക് കിട്കിരന്തഗ്നികാ || ൭ || ആവി
 ക്ഷ്യാനഗരീമഹൊത്സവവകിം കൊദഞ്ചശാഖാം പ്രജ
 ന്മാധ്യയ്യേണരുകെ ജസാനപുന്തകൈ ദൃഢേണദക്ഷാന്ത
 അസ്രശിദ്രുഷിക മതികംവരധനമ്മാ മെകിവാദാക്
 പുരപ്രാഗ്ഗ്നാസ്സമരൊപയഃ കിമസമാക്രാന്ദക്ഷീരദാ
 ണ്ദക്ഷീരപി || ൧ || ശ്വേകംസക്ഷപഞ്ചോത്സ വസ്യപു
 രകഃ പ്രാനഭതുയ്യോപമത്യാപദ്ധം സമഹാദ്ധ്വനി സു
 വവിഭോദൈവന റൊമാത്വയക്കംസസ്ത്യാപിചവൈപഥ
 സുദൃടികഃ കൊദഞ്ചവഞ്ചഭയി ചഞ്ചോദ്രാഗകരക്ഷിപുന്ത
 ഷരവൈരക് കൃഷികൊദ്രുക്ഷപയാ || ൯ || ശിഷ്ടേദൃഷ്ട
 ജനൈശ്ചുദൃഷ്ടമഹിമാ പ്രിക്രയാമദിക്രയാകകസ്സംപശ്യാൻപ
 രസംപദം പ്രവിചരൻ സായംഗകൊവാദികാം ശ്രീദാമ്നാ
 സഹായികാ വിരഹജംവൈദംവദൻ പ്രസ്വപന്നാനന്ദന
 വകാരകായ്യാമടനാഭാകൈശസംരക്ഷണമാം || ൧൦ || ൭൪

പ്രാകസ്സത്ര സുഭോജ ഷങ്കിനിപകിവചസാപ്രസ്തുകെ
 മല്ലതുയ്യേസംഘെരാജ്ഞാത്വമത്യാനഭിയയുഷിഗകെ
 നന്ദഗൊപെപി ഹദ്യംകംസൈസൈധാധിത്രവൈ ക്വമപി
 സഹവചസ്സാന ഗത്യാന്തവെഞ്ചെ രംഗഭാനംഗകൊദ്രു
 കപികകവയയാ പീരന്നഗാവതീരം || ൧ || പാപിഷ്ഠാ
 പെഹിമാഗ്നാദ്രുകമിനിവചസാനിഷ്ടുരക്രൂദ്ധ ബുദ്ധൈരംബ
 ഷ്ട്യപ്രപ്രണോ ഭാദധികജവജ്ജ്യാഹസ്വിനാഗ്രഹ്യമാണഃ
 കെളീമുക്തൈരഗൊപികച കലശമിരസ്സർവ്വാനം കം
 ഭമസ്യപ്രാഗ്ക്രയാലീ യഥാസ്യപഞ്ചരണ്ടേവിപുനന്ദിഗ്നികൊ
 വല്ലമാസീ || ൨ || ഹസ്തുപ്രാപ്യാ പ്രഗമത്യാരധാദികിമു

കംഘം വായുതുല്യം വലമകിരവിദൻ കായ്മായ്യാൻ
 പിതും സുനാനന്തം വ്യാപകമുക്തേസുവച സമശ്ചിദ്രു
 മൃഗാദന്യായ അക്സരദക്ഷിണി ഭിസ്യംഗന്ദവഹി
 ിമഞ്ചൈതന്മദകേട് വസ്തുവ്യാവക്ഗദൃസ്സംഗ്രഹ മചി
 ചഹാഷ് പ്രംഗ്രഹിണഗ്രഹസന്ധിം ॥ ൭ ॥ സദ്യോനിഷ്ഠി
 ക്ഷുസന്ധിഭൂവിനരപകിമാപാപ്രകണ്യോപരിഷ്കാഷ്യാ
 പാപ്രേകദൈവകപ ഭൂപരിപകിമാനാതിനാം പുഷ്പ
 ക്ഷിദ കിംകിംശ്രൂമസുദാനീം സകകമപിഭിയാകപക് ഗകാ
 ത്മാസഭൈജസായുജ്യം ക്വദധൊക്മാ വന്ദപരമിയം
 വാസനാകാലമൈദഃ ॥ ൯ ॥ കർദ്വകൃതകൃ പിഷ്യാഭ
 കമമപിടന്യേ സന്നമന്ദ്രസന്ദംകൃകപാദാജാനമുചൈ
 ത്വദുകമമവിൽ മൊദയൻകാമദാനൈദ ഭക്താനാ മുക്ത
 മഞ്ചോദ്ധവമന്ദന ഗുണാനാപുരികിം സഖായംഘ്യാ
 ക്ഷുക്താന ഗത്യംപവനപുരപകേന്ദ്രിമൈസവ് ബാഗാ
 ന് ॥ ൧൦ ॥ ॥ ൭൧ ॥ * * * * *

ഗകപാസാന്ദിപനിമമചതുഷ്ഠിമാക്രൈരഖൊഭിസ്സ
 വ്യാജന്യം സഹമുസഖിനാസവ് വിദ്യാഗ്രഹികാപുക്ര
 ന്കും യമനിയയനാദാഹ്കം ദക്ഷിണാഷ്ഠ ദക്വക
 സ്സൈനിജപുര മഗാനദയൻ പാഞ്ചജന്യം ॥ ൧൧ ॥ സ്മ
 ക്വാനുക്വപപശു പസുദന്ദഃ പ്രൈമദാനപ്രസന്നാദ കാന്ദ
 ന്യേനകമപിവിവശഃ പ്രാഹിഞ്ചോന്മദ്ധവന്തം കിന്ദ്രാ
 മുക്തൈപന്മസുഹൃദൈഭക്തവ്യായകാസാം ഭക്ത്യഭക്
 ംസകമഭവനെദൃഷ്ടഭദ്രംചിക്വൻ ॥ ൧൨ ॥ ക്വന്മാന്യപ്ര
 മിമപിതും ഗൊകമംപ്രാപ്യ സായംക്വദാഷ്കാഭിസ്വ

ഹൃദയമയാമാസനന്ദം യശൊദാംപ്രകാശ്ചക്രപാമണീമയന
 മംശംകികാഃ പംകജാഷ്ട്രശ്ലോകപ്രാപ്തം ഭവദനച
 നം പ്രകരകായ്യാസ്സമിയുഃ ॥ ൩ ॥ ദൃഷ്ടപാചൈനംകപദപമ
 ലസദൈഷ്ട്രദൃഷ്ടാഭിരഥം സ്മൃകപാസ്സകപാ കവവിചലികാ
 ന്യച്ചകൈസ്സാനികാനിരദ്ധാലാപാഃ കഥമപി പുനശ്ചക്
 ഗദാം വാചമുച്യന്തേ ജന്ത്വാദിനിജപരഭിദാമപ്യലം വി
 സ്മരന്ത്യഃ ॥ ൪ ॥ ശ്രീമൻകിംകംപിത്രജനകൃകൈപ്രേഷി
 കോനിദ്യൈനകപാസേന കാനൈനഗരസുദൃശം ധ്യാപ
 നൈനാഥപായാഃ ഞ്ഞൈഷ്ടാണാമമൃകവ പുഷ്പാധന
 കെച്ചംബനാനാമുന്മാദാനാം ക്ഷണകവചസാം വിസ്മരൈക്
 കാന്തകാവാ ॥ ൫ ॥ നാസഭ്രീരാലുളികളളികം വിശ്വ
 മക് കേശപാശംമന്ദൊന്ദിനശ്രമജലകൺം ഖൊഭനീ
 യംകപദംഗം കാന്തണ്യാഞ്ചൈ സകൃദപിസമാലിം ഗിതൃദ
 ട്വൈകിപ്രൈമൊന്മാദാക് ഭവനമദനകപക് പ്രിയാസ്സപാ
 വിചൈപുഃ ॥ ൬ ॥ എവംപ്രായൈവിവശ വചനൈനാ
 ക്ഷയാഗോപികാസ്സ സുപത്യാദൈശൈഃ പ്രകൃതിമനയക്
 സൈനമവിജ്ഞാനഗദ്ദൈഃ ദ്രയസ്യാഭിമുദികമകിഭിസ്സപന
 ഖീഭിവ ധൃദിസ്സുഷ്കദാഷ്കാസര സമനയക് കാന്തിചിദാ
 സനാണി ॥ ൭ ॥ കപപ്രോക്തഗൈസ്സനികമനീശം സവ
 കോഗൈനകൃത്യം കപദാഷൈക്വ പ്രസരകിമിമസ്സൈവ
 ചൈക് സപാപലാപാഃ ചൈഷ്ടാഃ പ്രായസ്സപദന കൃത്യ
 സ്സപനയം സചമെവംദൃഷ്ടപാകദ്ര്യുമുമാദധികം വിസ്മ
 യാദുദ്ധവൈയം ॥ ൮ ॥ നാധായാദൈദ്രിയകമ മിദംമക്
 പ്രിയൈവം ബ്രവീകിക്വംകിംമൈനം കചയസിസഖൈ

നിരീമക് പ്രിയൈവ ഇക്രാദ്യെവപ്രവദതി സലികപക്
 പ്രിയൊനിജ്ജ്ഞമമാദ്രമ വാദൈദ നമയദയംകപക്
 പ്രിയാമുല്ലലാക്ഷിം ॥ ൩ ॥ എഷ്യാദിദ്രാഗന്ധപഗമനം
 കൈവയം കായ്യദോദാദിഗ്ലൈക്കെ പിസ്കുരണദ്രവകാസംദ
 വാനാസ്മുഖൈദദ ബ്രഹ്മാനന്ദമിളകിനമിരാക് സംഗ
 മൊവാവിയൊഗസ്മുഖ്യാവസ്ത്യാദിദികവഗി രാഗൊക
 റൊനിവ്യമാസ്മാദ ॥ ൧൦ ॥ എവദേകർ സ്സകളദ്രവണൈ
 ക്ഷിനാനശ്രു കാവാകിം ശാസ്ത്ര്യദൈലദ കിമിമകപസാ
 ഗൊ പിക്രാദ്യെനമൊസ്മുജ്യാനന്ദാ കലദുപഗകംഗൊ
 കലാദുദ്ധവനം ദ്രക്യാമുക്തോഗുരപുരപകെ പാധിമാ
 മാമയെഘാക് ॥ ൧൧ ॥ ॥ ണ ॥ * * * *

ഞൈരസ്ത്യാസുദനമിരംസ്കരാകൃതായായാകൊദ്രസ്സ
 ലളികമുഖവൈസാഖംബ്രവാസന്ധപദപഗമൊസ്സ വം
 സദൈവദ്വ്യായത്യാദപ്രകിദി വവാസസജ്ജികായാ ॥ ൧൧ ॥
 ഉപഗകൈകപയിപുണ്ണമണൊരമാം പ്രമദസ ദ്രമകം പ്രപ
 യൊധനാംവിവിധ മാനനമാദയകിമു ദാനമസികാം നമ
 യായൈകൃക്കൈസുഖം ॥ ൧൨ ॥ പുക്യാവരംപുനരസാവവു
 ഞൊദപരാകീ ദ്രയസ്യപയാസുരകമൈവനിശാന്തരൈഷ്ട്യാ
 യുജ്യമസ്യപിനിവദൈക് ബുധഎവകാമം സാമിപ്യാമസ്യപനി
 ശമിക്രപിനാബ്രവീക്കിം ॥ ൧൩ ॥ കകൊദവാന്ദെവനി
 ശാസ്യകാസുചിന്തുഗി ദ്രശന്താനിദ്രകം വിണൊദയൻ അ
 ദാദുപഗ്ലൈകഇകിശ്രു കംസുകം സന്നാരദംസ്താചകകത്ര
 വികുഖദൈ ॥ ൧൪ ॥ അക്രൂര മന്ദിര മികൊമഖയൊദ്ധ
 വാദ്യാമദ്യചികൊഖസ്തന കൊമുദികൈനകൈന എനം
 വിസ്യജ്യവി പിനാഗകപാഞ്ചവൈയ വൃക്ഷാ വിവൈദിഥ

കമാധുകരാശ്രമം ചൈതാനം ॥ ൭ ॥ വിചാകാജ്ജാമതൃപ
 രമസ്യവൃദദാ ദോജനൃപകജ്ജരാസന്ദേവന്ദപ്രവ
 വിന്ദഷാഞ്ചമ മധുരാംരമാദ്യൈദ്യൈസ്സൈസ്സൈഃകകി
 പയബ്ധസ്യം ബദ്ധയുകസ്രയോവിം ശ്യാദൈന്ദ്രിണിനിക
 ഭൂപനീകസമദ്യമാഃ ॥ ൩ ॥ ബദ്ധംബദ്ധാദമ ബദ്ധൈവബ്
 ഖൊഷകരാകം ഭൂയോബദ്ധോദ്യ മരസൈനമുമാചിമൈ
 നന്നിജ്ജൈദിശ്ജ യസമാദ്യകവിശ്വസൈന്യാക് കൊ
 ന്യാസുകൊവി ബദ്ധപൈന്ദ്രവാം സുദാനീം ॥ ൭ ॥ ഭഗ്യാ
 സ്തവഗദ്യദയോപിനൃപൈഃ പ്രൺണായുദ്ധ നപയാ
 ദ്വധികകൊദ്ധര കൃപാശിവംബൈന്ദ്രിണി ശ്ലീവരി
 വാസ്യജ്ജാലനമ വികജ്ജാ സംഭ്രയസൈക നവകിക്രിശക
 നദാനീം ॥ ൪ ॥ അഷ്ടാദശൈന്യ സമരൈമുപയുക്തികാ
 ദൃക്യാപുരോമയവനം യവനക്രികൊദ്യാകപ്രാ വി
 യാപ്യപുരമാശുപയോ വിമത്യൈകക്രോമയോഗ ബദ്ധക
 സ്തവജനാനരൈഷിഃ ॥ ൯ ॥ പത്യാന്തപംപത്യാമിചകി
 കളവപുരാനിഗ്ഗൈകാ ധാവമാന്യാദ്യൈഃ ശൈന്യാ
 കൊവധസ്യകൃകവിപിന്ദ്ര നശൈയൈന്യൈഷിഃ സുപൈ
 നാംശ്യാശകൈനദ്രകമേ മുകുന്ദൈന്ദ്രി കൃകൈന്ദ്രി
 ന്ദ്രപായാസൈ ഗുമാന്ദൈന്യജ്ജികവ പുഷ്യാകസരി
 ഷൈഭേതിഭാജൈ ॥ ൧൦ ॥ മൈഷ്യാകൊഹംവിരകൈന്ദ്ര
 സ്തവിയനൃപസുഖൈ കപ്രൈസാദൈകകാ ഷ്യാമിദൈ
 വൈകിസ്ത വനം വരവിക കിഷ്ടകനിസ്തമാ വിഷ്യാ
 ഹ്യാജ്ജൻ മുകുന്ദൈന്ദ്രി ശ്യാജ്ജൈതിംധുകസകലമഖാംമൊ
 ഷ്യാമപ്യാജ്ജകാ കായ്യാവിന്ദ്രവികൃത്യൈകപ ഇകി

ചകദാപ്രകമ ചൊകപ്രകീത്യൈ ॥ ൯൯ ॥ കദനമധുനാം
 ഗകപാമകപാച മൃംയവനാഹുകാംമഗധ പകിനാമാഗ്ന
 നൈന്ത്യൈഃ പുരൈവനിവാഹികഃ ചരമ വിജയംദർശായാ
 നൈസ്മപ്രദായ പചായികൊജയയിന ഗഹിംയാകൊവാകാ
 യയൈശ്ചരപാഹിമാം ॥ ൯൨ ॥ ॥ ൭൭ ॥ * * *

ശ്രീദിവവർഷകിവർഷികകൈശ്ചന്ദ്രിദശദശകസമസ്യ
 വിഭൂതിമൺ ജലയിമദ്യഗ കന്ദമദ്രുഷ യൊനവപുരം
 വപുരഞ്ചികരൊചിഷാ ॥ ൯ ॥ ദദുഷിരൈവകദ്രുദകീരൈ
 വനീം ഹരദ്രകൈ കനയാംവിധിശാസനാൺ മചികമുത്സവ
 ചൊഷമപ്യപുഷസ്സ മുദിക്കൈമുദിക്കൈസ്സഹയാദവൈഃ
 ॥ ൨ ॥ അഥവിദർശുകാം വലുതശ്മിനീം പ്രണയിസി
 ന്നപയിരൈവസഹൊദനഃ സ്വയമദിത്സുക ചെദിമഹീദജൈ
 സ്വകമസാക മസാധുദ്യപാശ്രയൻ ॥ ൩ ॥ ചിരധുകപ്രണ
 യാപയിവൊചികാസ പദികാംക്ഷികഭംഗ സമാകലാക
 വനിവൈ ദയികുന്ദിജചാദിശത്സപകദനം കദനംഗവിനി
 മ്നികം ॥ ൪ ॥ ദിജസുകൊപിചത്രണ്ണദ്യപായയൈകവ
 പുരം ചിദുനാശ ദുനാസദഃമുദമവാപച സാദരപൂജികസ്സഭ
 വകാഭവകാപഹുകാസ്വയം ॥ ൫ ॥ സചഭവന്തമവൊച
 കകഞ്ചിനൈന്ദ്രപ സുകാവലുനാജകി നശ്മിനീകപയിസദ്യ
 തുകയാനിജധിരകാര ചികയാചിക യാപ്രഹികൊസ്സ്യ
 ഹം ॥ ൬ ॥ കവഹുകാസ്സീപുരൈവ ഗുണൈരഹം ഹര
 കിമാം കിഷചൈദി ന്രപൊധുനാഞ്ചയികൃപായയ പായയ
 മചിദികിപ്രജഗദൈ ജഗദൈകപകൈകയാ ॥ ൭ ॥ അശര
 ഞാം യദിമാന്തപ മുപെക്ഷസൈസപദി ജീവികമൈവജ്ജഹാ

ജ്ഞംജിഗിര സുകന്യാ നകന്യാക് ദ്രശംസുഹൃദയാഹൃ
 ദയനവകാകരം ॥ ൧ ॥ അകഥയ സ്വപമൈ നമയെസ
 ഖൈദധികാ മമമനമവൈദനാ നൃപസമക്ഷമുപപ്രഗ
 നാമൃഹന്ദധികാ നൃയികാമസികെക്ഷണാം ॥ ൨ ॥ പ്രദുദി
 കെനചകെനസമന്ദദാനമഗകൊലഘുകഞ്ചിനമെയിവാൻ
 ഗുന്ദമന്ദക് പുരനായകമെഭവാൻ വികന്ദകാന്തരകാന്തിവി
 ലാപദാം ॥ ൧൦ ൭൧ ॥



ബലസമൈകബലാനുഗകൊഭവാൻ പുരമഗാഹകഭീഷ്ടക
 മാന്ദികദ ദിജ്ജസുകന്യാപദപാശവാദിന സ്യുകന്യാകന്യാ
 പ്രണാമസാ ॥ ൧ ॥ ഭവനകാന്തമവൈക്ഷ്യഭവദപുന്ദ്ര
 പസുകന്യാനിശ്ചലചക്രീകം വിപുലവൈദജ്ജ്ഞാം പു
 രവാസിനാം സന്ദിഗൈ നദിഗൈ രഗമന്ദിശാ ॥ ൨ ॥
 കന്യാവന്ദി കുമിദു മുഖീശിവാം വിഹികമം ഗലദ്രുഷണഭാ
 സുന്ദരി രഗമന്ദവദ ജീകജീ വികാസ പുരക പുരക
 സ്സഭാവക ॥ ൩ ॥ ക്ഷവവധു ഭിന്ദപ കൃകമാ വികാഗി
 ഭീസുകാംപരിപുജ്യ ചസാദനം മുഹൂരയാചകകക് പദപം
 കജേരിപതികാപതികാന്തവകൈവലം ॥ ൪ ॥ സമവലോ
 കകന്യാമലസം ക്ഷൈനൃപ ക്ഷൈനിദ്രകംക്വയി ചസമികെ
 നൃപസുകാന്തിരഗാക്സിനിജ്ജാലയാസുരചിരം സമിരഞ്ജി
 കദിദമുഖാ ॥ ൫ ॥ ഭവനമൊഹനരൂപന്ദചകദാവിവശി
 കാവിചനാജ കദംബ യാകപമപി ദൈവകദാ ക്ഷവി മൊ
 ക്ഷൈണ്ടൈ പ്രമദയാ മദയാത്ര കൃഷ്ണമന്ദാക് ॥ ൬ ॥
 ക്വന്യാമിഷ്ടസി ചന്ദ്രമുഖീകീകാം സരസമെപ്യകന്യാമന്ദ
 ന്ദക്ഷണാക് സമധിരൊ പുരമന്ദാ മപാ ഹൃമാഭുവിക

കൊവികകൊനീനദൊദിഷാം ॥ ൭ ॥ ക്വനഗകുപശുപ
 യജ്ജിക്രൂധാ കൃകരണായദുഭിതു ജീകാനുപാഃ നതുഭവാ
 ഞദചാ ലൃകകൈരഞ്ചൊ പിശുനകൈശ്ശു നകൈരിവകൈ
 സരി ॥ ൮ ॥ കദന്ദശ്മിണൊഗകമാഹവെവധമുപെഷ്യ
 നിബല്യ വിരൂപയൻ ഹുകമദംപരിമു ചൃബലൊകരിഭിഃ
 പുനമയാനമയാ സഹകാന്തയാ ॥ ൯ ॥ നവസമാ ഗമജ
 ജ്ജീകമാനസാം പ്രണയകെ നുകജുംഭികമന്മാം അ
 ഞയഃ വല്യനാമയമാസുഖം രഗ്ഗലികാം ഘലികാം ശുഖ
 സന്ദുഖിം ॥ ൧൦ ॥ വിവിധനർഭിരൈവ മഹന്തിം പ്രമ
 ദമാകലയൻ പുനരൈകദാജ്ജമകൈഃ കിലവക്രൂ ഗിരാഭ
 വാൻ വരകനൊ നരനൊദകീചൊയകാം ॥ ൧൧ ॥ കദ
 ഡികൈരമഖാളനകെ ശഭൈഃ പ്രണയിനീമധികം സു
 വയന്നിമാംഅയിമുകനുഭവചരികാനിനഃ പ്രഗഭകാം ഗദ
 കാനിമപാകന്ദ ॥ ൧൨ ॥ ൭൯ * * * * *

സത്രാജീകസുപമലു സ്വവദക്ഖസ്വന്ദിവ്യം സ്രമന്ത
 കമണിം ഭഗവന്തയാ ചിഃകക് കാനണം ബഹുവിധമ്മദൊ
 കിന്ദ്രനന്ത്യരത്നജ്ഞപയിരകാഞ്ചൈലകൊവിവൊഢു.
 ॥ ൧ ॥ അദകന്ത ന്നു ഭൃമ്മണീവരമനെ നാല്പമനസാപ്ര
 സൈനസ്യന്ദ്രാകാഗളഭൂവിവഹൻ പ്രാപല്യഗയാംഅഗ്നൊ
 നംസിം ഹൊമണിമഗ്ഗലിമാം സദ്രമവശാക് കപിരൂസ്യം
 ഹകപാമ ണിമപിമഖ്യാജാ യദദിവാൻ ॥ ൨ ॥ ശശംസ്യസ്സ
 ത്രാജീക് ഗിരമന്ദജനാസുപാമ്മ ണിഹരജ്ഞനാ നാംപീയു
 ഷംഭവകിഗുണിനാം ദൊഷകണികക കസ്സുപ്തജ്ഞൊ
 പിസ്വജ്ഞസഹി കൊമാഗ്ഗ്വപന്ദ പ്രസൈനന്തന്ദ്രക്വപാഹ

രിമപിതകൊണ്ടു കവിഗുണം ॥ ൩ ॥ ഭവന്തമവികർഷയ
 നകീവയാസ്സപയജ്ഞാം ബവാന്മുക്തസരണം ഹിമാകള
 ഹരൊഡ്യമിച്ഛാലപൻ വിഭോരമുപകെ ഹരജയജ
 യെ പൃഥമമുക്തിഭിശ്ചിരന്ത വസമയനം വൃധികഭക്തമൃ
 ഡാമണിഃ ॥ ൪ ॥ ബുദ്ധാമകൈനദക്ഷനാ വരമണിഃ പ
 നമണിഃ പരിഗൃഹ്ണൻ നൈഗൃഹ്ണസമുദാ ഗാസ്സപദി
 ചസത്രാജികൈമണിഃ പ്രാദാഃ ॥ ൫ ॥ കദനസഖലുവ്രിജീ
 യൊയൊ വിജ്യാലവിജ്യാചനാ സുചിതമമഗോധിമാൻ
 ഭാമാം ഗിരൈവപരാധികാം അദികമണിനാതു ഭൃം ലഭ്യം
 സമെത്യഭവാന്വി പ്രമുദിഭമനാസുശ്ചൈ വാദാനന്തിഃ
 ഗഹനാശയഃ ॥ ൬ ॥ വ്രിജീകുലാം നമയകിപ യിസത്യ
 ഭാമാം കൈനൈയദാമകമയാമകരൂൻ പ്രയാകെഹിഗീ
 ണിനൈയകൃകവർഗിരാനിപാത്യസത്രാജികം ശകധനമ്
 ണിമാജ്ഞാ ॥ ൭ ॥ ഞാകാർ കരൂനപഗകാമവയൊ
 കൃകാന്താം ഹകൃദുകം ശകധനം സമഹായ സ്മാനദൈവ
 സരംകളവമൈമി ലഗൈമെത്യനാമോഗദാം സമരിപി
 ക്ഷകയാർകരാശ്രം ॥ ൮ ॥ അശ്രൂരഹിഷഭഗവൻ ഭവ
 ദിച്ഛയൈവസത്രാജികഃ കചരികസ്ത്രയയൊജ്ഞിംസാം അ
 ശ്രൂരകൊമണിമനാഹുകവാൻ പുനസ്സപന്തശ്ചൈവദ്രകിമു
 പയാതൃദികിശ്രൂവന്തി ॥ ൯ ॥ യാകം ഭയൈനകൃക വർഷ
 കം പുനസ്സമാശ്രയകദി നിഹികഞ്ചമണിഃ പ്രകാശ്ര
 ക്രൈവസ്യ വ്രുകധരൈവിനിധായകൃൻ ഭാമാകചാനന്ത
 ശയഃ പവനൈശ പായാഃ ॥ ൧൦ ॥ ൧൦ ॥ ✧ ✧

സ്തിശ്യാമ്മുശ്യാം സകമപികാഃ ലാജയൻ സത്യഭാ

മായാകൊടുയസ്സുഖലുകയാ യാജ്ഞസേനീവിവാഹം
 പാകംപ്രിയൈ പുന്നരപിമനാഗാ സമിക്താബന്ധിപു
 യ്യാംശക്രിപ്രസമാപുരമപിവിഭാസംവിധായാഗകൊട്രുഃ
 ॥ ൧ ॥ ഭദ്രാംഭദ്രാംഭവദവരജ്ഞം ക്ഷേരവൈണാകൃത്യാനാ
 ന്തപദപാചകാമഹുക ക്ഷണനമസ്തൂരിശക്രിസ്മനുഃ കരികൃ
 ഡംബചമനനയൻ പ്രത്യഗാസ്മനുസാധം ശക്രിപ്രസമാ
 പ്രിയസഖമുദൈ സക്രിഭാമാസഹായഃ ॥ ൨ ॥ കരികൃദീവന
 പിചമുദനാകൃത ദിക്യാംഗ്രഹികപാകാം കാളീദീനഗരമഗ
 മഃ ഖാഞ്ചവപ്രിണികാഗ്നിഃ ദ്രാതുകൃത്യാംപ്രബുധ വിവ
 ശാദൈവപൈതൃഷ്വസെയിം നാജ്ഞാമ്മദ്ധ്യേ സചഭിജ്
 ഹ്വക്ഷമിക്രി വിന്ദാമവന്തി ॥ ൩ ॥ സക്രിയാംഗകപാപുന്നന്ത
 ദവബൊന്നഗ ദീനന്ദനാനാം ഖഡ്യാസപ്തപിചമുദവ
 നാൻസപ്ത മുഷ്കിന്ദിമെഷാൽ ഭദ്രാനാമപ്രദദുരമകൈദൈ
 വസന്തദ്രാഗ്യാ സുതൈദദ്യു വരദഭവകണ്യാപിപൈ
 തൃഷ്വസെയി ॥ ൪ ॥ പാകമാ ദ്രൈരപ്യക്രികലവനന്തേ
 യമാക്രാഭിമണ്യം ലക്ഷ്മണദികപാശഹരമ വൃഥാലക്ഷ
 ണാമ്മദകന്യാം അക്യാവൈവന്തവ സമഭവൻ വല്ലഭാസു
 ക്രിമദ്ധ്യശ്ചൈശ്വരകപം സുരപകിഗിരാഭോ മദുശ്ചക്രി
 കാന്തി ॥ ൫ ॥ സൂക്യായാകം പക്ഷിപ്രവരമധിരൂരസുപ
 മഗമൊവഹനം ക്ഷഭാമാമുപവന മിവന്താകിഭവനംവി
 ഭിന്ദസ്യുഗ്നിരൂദിക പുകനാശോണികരസൈഃ പുരന്താ
 വൽപ്രാശ്ചോകിഷമ കന്തമാശ്ലോണികപുരം ॥ ൬ ॥
 ദുരസുപാം പഞ്ചാശ്ചോജയധി വനമദ്ധ്യോദദ പകത്സച
 ക്രൈലക്രിണ പ്രദമികശിന്ദാമം ക്ഷുഭവകാചക്രിട്ട് നൈ

ദ്വന്താവളപതി ഭിരിന്ധാനസമനം മമാംഗൈനമ്നികപാനന
 കമകരൈ സ്തീണ്ണാനകം ॥ ൭ ॥ സുകൊഭ്രമ്യാനജ്യം സ
 പദിഭേദഭൈ സ്തൃകനയെഗജഭൈ കന്ദകപ്രജീഘ
 യിമനാഗാനിജപുരിം ലലൈനാബദ്ധാനം സ്വഗകമന
 സാംഘോവശപുനസ്സുഖ സ്രാണിസ്മിതാമപി ച ധനരാരി
 ത്വവിപുലാം ॥ ൮ ॥ ഭഗ്നമാപാഹുകകഞ്ചലനദദികെട്ട്യാ
 ത്വപ്രയാകൊ ദിവാശക്രാദ്രൈമ്നികസ്സമന യികയാ
 ദ്ര്യസ്മിഷ്ടദക്ഷപ്രിയാ ഹുകപാകല്പകന്ദം ഹ്വയാഭിപതിക
 ജ്ജികൊഭ്രമ്യോ ഗമസുഷ്ടശ്രീമദദോഷനംദൃശ ഇകിവ്യാ
 ല്യാതമൈവാക്രമാഃ ॥ ൯ ॥ കല്പഭൂംസക്രഭാമാഭവനഭവി
 സൃജന്യകൃസാ ഹന്ത്രയൊഷാസി കൃത്യപ്രത്യഗാന്വി
 ഹിക ബഹുവ പുല്ലാളയൻ കെളിഭേദഭൈ ഞ്ഞയ്യ
 ന്നാനദാലൊ കികവിവിധഗകിസുക്രി കക്രാപിഗൈഭ്ര
 യസ്സവാസുകന്ദന്ദ ശഭശകനയാൻ പാഹിവാകായയൈശ
 ൧൦ ॥ ൧൧ * * * * *

പ്രദ്യജ്ഞാനന്ദിണൈ യസ്സഖലുകവകലാശം ബന്ദ
 ന്നാഹുകന്ദം ഹകപാനക്യാസഹാപ്യാനിജപുരമഹരഭൂമി
 കന്യാഞ്ചയന്യാം കക്പക്രൊഥാ നിന്ദയോഗ്നണിയിര
 വഹഭ്രൊചനാം ഹമിപൊക്രീന്ദക്രൊ ദ്യാമൈഗകസ്യാ
 ന്യാവധിദൃശമിനന്ദശ്യാ പിദ്യുകവൈരാക് ॥ ൧൧ ॥ ബാണ
 സ്തൃസാബലിസുകസ്യാ സഹസ്ര ബാഗൈമാഗൈ ശ്വരസ്യാമ
 ഹികാദൃഹികാ കിഞ്ചൊഷാക്പക് പൊക്രമൈനമനിന്ദലമദ
 ക്ഷപുവം സ്വല്ലെന്ദ്രയഭഗവനീര ഹാകുന്ദ്രക് ॥ ൧൨ ॥
 യോഗിന്ത്യകീവകശലാ വലുചിക്രമൈവാകസ്യാസ്സവിവി

ചിര
 കരി
 ക് ॥
 കമ
 ദുര
 ന്യാ
 സ്തൃ
 യെ
 ഗ്ന
 ഹ
 കാ
 ന്ദ
 വി
 പ്ര
 സ
 സ
 സ
 ക്
 ച
 പ
 ദി
 ഇ
 ക
 ഇ
 നീ

ലിഖകീകന്മാരേണ നശേഷാൻ കത്രാനിന്ദദ്ധമുഷയാ വിദി
 കന്നിശായാ മാനേഷ്വയോഗ ബലകൊഭവകൊനികൈകാ
 ക് ॥ ൩ ॥ കന്യാപുരേ ദയികയാ സുഖമാനമന്ത ചൈതനം
 കഥമു നബബന്ധുഷി ശവ്ബന്ധേ ശ്രീനാരദൊക്തക
 ദുദന്തദന്തന്തൊഷെ സുപന്തസ്ത്ര ശൊഭികപുരം യദുഭി
 ന്ത്രന്മാന്മാഃ ॥ ൪ ॥ പുരിപായശ്ശൈലപ്രിയദുഹിതുന്നാമൊ
 സ്ത്രഭഗവാൻ സമംഭ്രുകപ്രാകൈ യ്യദുബലമശം കന്നിന്ദന്ദ
 യെമഹാപ്രാണോബാണോരധിദികിയ്യയുധാനന്യയ്യയ്യ
 ഗുഹഃപ്രദ്യുജ്ജ്വലകമപിപുരഹന്ത്രാ ജഘടിഷെ ॥ ൫ ॥ നി
 ന്ദദ്ധാശേഷാശ്ശ്രേ മുദുഹ്ലഷികവാശ്ശ്രേണിവിശൈഭുകാഭ്ര
 കാഭികാഃപ്രമമകലവിന്ദാഃ പ്രമമികാഃ പന്തസ്ത്രദക്സ്ത്ര
 ന്ദകസുമരബാണൈ ശൃസചിവസ്സക്ം ഭാഞ്ജോഭാഞ്ജന
 വദിവബലൈനാശുഖിഭിദൈ ॥ ൬ ॥ ചാപാന്തംപഞ്ചശക്ത്യാ
 പ്രസഭമുപഗകൈമരിനചാപെ മബാണൈ ദ്വൈകായാകൈ
 സമൈകൊ ജപരപകിരശരൈരജ്വരികപജ്വരൈജ്ജനാനീ
 സുകപാമദകപാ കവചരികജ്ജ്വല വിജ്വരംസജ്വരോഗാ
 ക് പ്രായൊന്തജ്ജ്വരവന്തോപി ച ബഹുകമസാരണേ ഭ
 ചൈക്ത്യാപിരൈഭ്രാഃ ॥ ൭ ॥ ബാണാനായയൊഗ്രംപുനരഭി
 പകികന്ദർഭദൊഷാദികമ്പാനിസ്സുനാശേഷദൊഷംസപ
 ദിഷ്വഷ്ടധുഷാശം കരൈരോപഗീകഃ കദാചാശിഷ്ടവാ
 ഹ്ലദികയമുഭയൈകൊ നിർയന്തക് പ്രിയന്തമുക്തപാകദ
 ക്കമാനൊനിജപുര മഗമസ്സാനിന്ദദ്ധസ്സഹൊഷഃ ॥ ൮ ॥ മു
 ഹ്ലസ്സാവച്ഛക്രം വന്തമജ്ജയൊനന്ദഗന്തൈയമം ബാലാ
 നീകൈ ദ.ചദമനപാണൈരിലസഖം വിധിംവന്തസൈയ

കൈസ്സമദ്യമുഖൈ ॥ ൩ ॥ കാലപ്രമാണചരണാമഖിലന്ദ
 ഹന്തിം കൃത്യാംവിഖൊക്യ ചകിക്വൈ കമികൊപിപൊ
 റൈദ ദ്രുകൊത്സവെകിമപി നൊചഖികൊ വിഭൊകപം
 പാപംപശ്ചാദവിസസജ്ജിമകാമചക്രം ॥ ൪ ॥ അദ്വൈപ
 കക്രമികയാമി ഭവനമൊസ്യ ഹാഗൈകിവിഭുകവകീഖ
 ലുഖഃഖാനകൃത്യാ റൊഷാത്സുദക്ഷിണ മദക്ഷിണചെക്ടി
 കന്തം പുല്ലൊഷചക്രമപികാശിപുരീമയാംക്ഷീക് ॥ ൫ ॥
 സഖലുവിവിദൊ റക്ഷൊഃഖാകൈകൃകൊ പക്രകീദപുനാ
 ക്വകൃകലയാമുക്യാ പ്രാപ്തന്ദദാവലകാം ഗകന്ദകസഖി
 വൊദൈശക്ലൈം സൃജന്ദഗന്ദാനികൈ രധിദികിഖലിനാ
 യുച്യന്ദദ്ധാപ പാകകലാമക ॥ ൬ ॥ സാംഖംകൈനവ്യ
 പുക്രിഹരണനിയമികം സാന്തപനാകമീകരൂണാം യാകസ്യ
 ദ്വപക്രമൊക്ഷൊ ദ്യുകകരിനഗന്ദൊ മൊചയാമാസന്ദാദ
 കൈചക്രയാഃ പാഞ്ചവൈയൈരികി യദുപകനാനാമുച
 സ്വപന്ദദാനീന്ദന്തപന്ദുഞ്ചയഖിലംപവനപുരപകൈക
 പശാക്വൈ നീഷൈവ ॥ ൭ ॥ ൫ ॥ ൫ ॥ ൫ ॥ ൫

ക്വചിദമകപന്നൊ പന്ദഗകാഖൈ പുരിനിദധക് കൃക
 വമ്കാമസ്യന്ത യദുകലമഖിളാ വൃകസ്സുകീകംസമുപഗ
 കൊസിസമന്ത പഞ്ചകാഖ്യം ॥ ൮ ॥ ബഹുകന്ദജനകാഖി
 കായകക്രകമപി പുനനപിനിമജ്യ കിക്വകൊയംദിജഗ
 ണപരിമുക്തവിഷന്ദാ ശിസ്സമമിളമാദ കന്ദപാഞ്ചവാദി
 മിക്വൈ ॥ ൯ ॥ കവഖലുദയികാജ്ജൈ സ്മൈകാഭുപദ
 സ്യകാപയിഗന്ദഭക്തി ഭാന്ദകദുദികദവദാ ഹുകിപ്രകാ

കകകാമഗയദ്രുകാചിരനീരൊയസം ക്ലേശികംശകാഷ്ട
 കയുകായുകദികയമിശദ്രമിദ്രകാം അനാമശരണായകെ
 കമചിപുരഃപ്രാപിണോ ദയാചകസമാ ഗധക്ഷപണ
 മെവകിം ദ്രയസാ || ൧ || യിയാ സുരഭിമാഗധ നരനനാ
 നദൊ ദീരികാദ്യുധിഷ്ടിരമഖൊ ദ്രമാദൃഭയ കായ്യ പയ്യുക
 ലഃ വിരദ്ധ ജയിണൊ ഭാപനാദൃഭയസിദ്ധി നിത്യദ്ധവേശ
 ശംസൃഷിനീജൈസ്സമം പുരമിയെമയൈധിഷ്ടിരിം || ൨ ||
 അശൈഷദധികാ യുകെകപയിസജാ ഗകെധമ്ജൊവിജ
 കൃസഘജൈമ്ഖീം ഭവഭപാംഗസം വർപ്പിക്കൈഃ ശ്രിയ
 ന്നിരപമാംവഹനഘഭദിരദാസായികം ഭവന മയിമാഗ
 യെപ്രഹികവാൻസഭിമാജ്ജനം || ൩ || ഗിരിവ്രജ പുരംഗ
 കാസുദനദൈവയുയത്രയൊയയാചസമ ഞൊത്സവദ്രിജ
 മിഷൈകമാഗധം അപൂണ്ണ സൂക്തകന്ദപദുംപവനജൈന
 സം ഗ്രാമയനീരിഷ്ട്യസഘജ്ജ്ഞാനാകമചിരാജ യുദ്ധാ
 സമികഃ || ൪ || അശാനതസമരൊദ്ധകം വിടപപാടനാസം
 ജ്ഞയാനീപാത്രജനസസ്സകംപവനജൈനനിഷ്ടാദികംവി
 മുച്യന്തപടിനൂദാസമനഗ്രഹ്യഭക്തിം പനാദിദൈശിമഗ
 കസ്സഹാനപിചയമ്ഗുവൈപ്യഭവഃ || ൫ || പ്രചക്രഷിയ
 ധിഷ്ടിരൈകദനരാജസൂയാദ്ധാരം പ്രസന്നദൃകകിഭവത്സ
 കലരാജകവ്യാകലംകമപ്യയിജഗല്ല കൈദിജപദാവനെ
 ജാദികഞ്ചകകൻ കിമുകകൃകെ ന്നപവരസ്യ ഭാഗ്യ്യാന
 ടിഃ || ൬ || കകസ്സവനകമ്ബ്രവരമഗ്രപൂജാവിധിംവി
 ചായ്യസഘദൈവവാ ഗനുഗകസ്സയമ്ചാത്തജഃ വ്യധക്ഷഭവ
 കെമുദാസദസി വിശ്വദ്രുകാ തമനെകദാസസുരമാ നക്ഷം

ഭവനമെവതുപ്ലിന്ദയെ ॥ ൭ ॥ കകസ്സപദിചെദിപൊമു
 നിന്ദപെഷ്ടുകിഷ്ടുത്വമൊസഭാജയകിനെ'ജഡഃ പശു
 പദുദ്ദൂരൂടം വടുജ്ജികപയിസദുവ് ചൊവികകിമുദമനാ
 സന്നാ ദുദാപകദുദാ യുധസ്സമപകന്നമുപാഞ്ചവാഃ ॥ ൮ ॥
 നിവായ്യ് നിജപക്ഷഗാനഭി മുഖസ്യവിദൊ കിണ്ഡസ്മമെ
 വജഹ്വക്ഷെരിമൊദനജദാരിണാധാരിണാജനസ്രികയച
 ബ്ബയാസകകചിന്തയാ ശുദ്ധധീസ്മയാ സപരമൈകകാമ
 ധുകയോഗിനാ നൃല്ലഭാം ॥ ൯ ॥ കകസ്സമഹികൈപയാ
 ക്രുതുവരൈനിരൂടെജനൊയയെ ॥ ജയകിധമ്മജ്ജാ ജയ
 കിക്രൂജ്ജിജ്ജയാപൻ ഖലസ്സതുസ്യയൊധനൊ ധുകമനാ
 സ്സപകാശ്രിയാമയാച്ഛികസഭാ മുഖൈസമഖജഖ ദ്രമാദദ്രമി
 ക് ॥ ൧൦ ॥ കദാബ്ബസിക മുക്തികരൂപദ നന്ദനാഭിമയൊ
 രപാംഗകയയാ വിഭൊകിമപികാവദുജ്ജ്ഞംഭയൻ ധരാഭ
 നനിരാക്രുകൈസപദിനാമബിജംവപൻ ജനാദുനമന്തക്പ
 വിരിഖയപാഹിമാമാമയാക് ॥ ൧൧ ॥ ॥ ൧൧ ॥ * *

സാലൊഭൈഷ്ഠി വിവാഗൊയദുഖലവിജിതശൂദ്രമു
 ഡാഭിമാനംവിനൻസൈഭം സമാധികപയിവസകിങ്കരം
 സ്സപക്പരിമദ്രഭാങ്ങ് ക്ഷീക് പ്രച്ഛല്ലസ്സന്നിന്ദസ്മവിഖ യ
 ദുഭൈന്ദ്രശ്രഹി ദുശ്രവിച്ഛ്യാനശ്യാമാശ്യാമനം വൃജ്ഞി
 ചസമരസ്സപു വിംശക്യാനാനം ॥ ൧ ॥ കാവക്ഷപാമശാഭി
 ക്വരികമുപഗകഃ ഖഞ്ചികപ്രായസൈന്ദ്രംസൈഭൈശ്ശൈ
 ന്ദസ്മാസ്സചകിഖഗദയാശാങ്ങ്മദ്രം ശയ കൈമയാ കാകം
 വൃജിംശിദപികവ പുനകസുക്ഷപയാ പിക്ഷണാബ്ബനാ

ജനായീത്യാ ഹുരൈകൈദിദ മവമകംവ്യാസ ഹിവന്ത്ര
 ഷെയിക് || ൨ || ക്ഷിപ്യാസൌ ഭംഗദാ മൃണീകദൂദ
 കനിയൗമം ഓ ക്ഷുസാലപി ചക്രൈൺക കൃഷൈദദക
 വക്രപ്രസഭമഭി പകന്വല്യദുഖൈഗദാണൈകൌമൊദക്യാ
 ഘകൊസാവപിസൃകൃകരിധി ഞൈത്വവക് പ്രാപരൈത്യം
 സവേഷാ മേഷ പൃവന്പയി ധുകമനസാമൊക്ഷണോ
 ചൈവകാരഃ || ൩ || കപ്യായാകൈമജാകൈകിലകന്ദസദസി
 ദ്രുകകൈസംയകായാഃ ക്രന്ദന്ത്യായാജൈ സൈന്യാസ്സകന്ദണ
 മക്രമാശ്വൈ മലാമനാനാം ന്നാനന്ദ പ്രാപു ശ്യാംശ
 ജദ്വനികകിദത്ര പദിചിന്തികൊമപ്രാപു ശ്യാകാന്മാ
 ശ്നാനുനി ഗണമക്രമാ സൃഷ്ടിമനംവനാനൈ || ൪ ||
 യദ്ധോ ഭദ്യാഗൈമമന്ത്രമിള കിസകിവുകഃ ഹല്ലുനൈ
 ക്വമൈകഃ കൌരവ്യ ദദക സൈന്യഃ കരിപുരമഗമൊക്ര
 ല്യാകൃക്പാഞ്ചവാക്വം ഭിഷ്ണുദ്രോണാ ദിമാന്ത്യാകവവല്യ
 വചനൈ ഹിക്രുകൈകൌ നവൈന്ത്യാ വൃണ്ഡ ന്വിശ്വരൂപ
 ജ്വനീസദസിപുരിം ഷൈന്ദ്രയിക്വ ഗകൊദ്രഃ || ൫ ||
 ജിഷ്ണുസ്യാം കൃഷ്ണസൂകഃ ലല്യസമരദുഖൈന്ധ്യാഘാക
 ദയാലുംവിനന്തം വീക്ഷ്യപിരം കിമിദമയിസവൈനിത്യ
 ഹൈകായമാത്മാ കോവല്യഃ കോക്രമന്താകദിഹവധി
 യംപ്രോജസ്യാ മത്യാച്ഛികാത്മാധത്യം യുദ്ധമൈരക്തി
 പ്രക്രകിമനയമാദംയന്വിശ്വരൂപം || ൬ || ഭക്തൈദദകം
 സൈമഭിഷ്ണുകവ ധാണിഭരക്ഷൈപ കൃഷ്ണൈകസൈത
 നിത്യനിത്യ വിഭിന്ദക്വവനിദ്രദയകം പ്രാപുസാദൈചപി
 ചൈന്ദ്രീശ്വരൂപ പ്രതിജ്ഞാം വിജ്ഞാദവിവരന്ധാരയൻ

ത്രോധശാഖീവാധാവൻ പ്രാജ്ഞാതിനനക ശിരസമമൊ
 വീക്ഷ്യമൊദാദപാഗാഃ ॥ ൭ ॥ യുദ്ധൈരോണുസ്യഗന്ധി
 സമിരണഭഗദക്ഷേപികം വൈഷ്ണവീവാസ്യം വക്ഷ്യത്യധ
 ക്ഷയക്രമഗിതര വിമന്ദാഃ പ്രാദൃയത്സിന്ധുരാജം നാഗാ
 ശ്രേകണ്ഠമുക്തൈരക്ഷീകി മവനമയൻകൈവലം കൃഷ്ണമൗ
 ലിനക്രൈക ക്രാപിപാകഥാ കിമിവനഖിഭവൻ പാഞ്ച
 വാനാമകാഷീക് ॥ ൮ ॥ യുദ്ധാദൌ കീടഗാമിസഖലു
 ഹലധരൊന്മൈ മിശക്ഷേത്രമുക്തം പ്രത്യകമായിസുക
 ക്ഷയകൃദമസുക നല്ലദൈകല്ലയി ക്വായജനമുപ്ലംവ
 ല്ലലം പവ്ണി പരിദലയൻ സ്താകകീടേനാ ഭഗ്നാൻത
 സപ്രാപ്തോഭിമ ദൃച്യായനഭൗമശരം വീക്ഷ്യയാകഃ
 പുരിന്തെ ॥ ൯ ॥ സംസൃപ്തൈഃ പദൈയക്ഷേപണൈക
 ധിയശ്രോണിമെത്യ ക്വദൃക്ത്യാ കന്ദുകതം പ്രാവമർത്ഥം
 സമഹൃകവിജയൈ മൗഖിരകാഞ്ചേജഹ്രെ ഉച്ഛിച്ഛൈപാ
 ഞവാനാംപുന രപിചവിശത്യക്ഷണാ ഗർഭശ്രോരക്ഷണം
 ഗൃഹ്ണമാത്രഃ കിലജ്ജന്മഗാശുക്രപാണിവിഭാകഥാ ॥ ൧൦ ॥
 ധമൗഘലവൽ സുനൊരഭിദധദഖില ത്തൈരദൃത്യസ്ഥിഭി
 ണ്ടുസുപാപശ്രാന്ഭകതിഭ്രൈരവഹിസപദിയയൈനാഷ്ട
 ജ പ്രവമ ഭ്രയം സംയാജ്യാമാശ്വ മൈയൈസ്മിദിരകിമഖി
 കൈർമ്മജം പൂണ്ണകാമസംപ്രാപ്തോ ദ്വാരകാനുപപ
 വനപുരപകൈ പാഹിമാംസവ്വൈഗാഷ് ॥ ൧൦ ॥ ൧൧ ॥

ക്ഷമൈലനാമാഭവക സ്തകീകൃകാംഗക സ്തസാന്ദിപനിമന്ദി
 രൈദിജഃ ക്വദൈകനാഗൈൗ ധനാദിനിസ്സുഖൊദിനാനി
 നിന്ത്യപ്രശമിഗൃഹാശ്രമി ॥ ൧ ॥ സമാനശിലാപികദീയ

വല്ലഭകമൈവന്നോ ചിദങ്കജയം സമെയുക്തിക ദാമിദ്ര
 ചെവകവൃഷ്ടി ജ്ഞേയമമാപതിഃ കിന്നസഖാനിഷ്ഠവ്യ
 ക്കൈ ॥ ൨ ॥ ഇകിരികൊയം പ്രിയയാക്ഷുധാർകയാജഗ്ര
 സ്ഥാനോപി ധനമദാവഗൈ കദാകപദാഖൊകനകൈകൃ
 കാഭ്യയൈവമൻ പടാനൈപുഴകാന പായനം ॥ ൩ ॥
 ശകൊയമാശ്ചയ്യ മതീഭവേപുരിഃ ഗൃഹൈഷ്ട്യശൈശ്വോഭ
 വനംസമെയിവാൻ പ്രവിശ്യവൈകണ്ഠ മിവാപരിവൃ
 കിന്തവാകിസംഭാവന യാജ്ഞിപുനഃ ॥ ൪ ॥ പ്രപൃജി
 കന്തംപ്രിയയാചവിജിതം കരഗ്രഹീകപാകഥയഃ പുന്ദ
 കൃകംയദിന്ദനാകം ഗൃഹദാനചൊദിക്കൈ രപക്തവഷ്
 ന്തദമഷ്ടികാനനൈ ॥ ൫ ॥ ദ്രുപാജ്ഞൈസ്സാർക പുഴ
 കംബലാദഥ പ്രഗൃഹ്യദൃഷ്ട്യാ സക്രദാശിക്കൈകപയാകൃകം
 കൃകന്നനപിയകൈ കിസംഭ്രമാഭ്രമാ കിഖൊ ചെക്രകന്ത
 റൊധകൈ ॥ ൬ ॥ ഭക്തൈഷ്ട്യഭക്തൈന സമാനികസ്സപയാ
 പുരിംവസന്നൈക നിശ്ചൈനാസൃഖം ബകാപരൈ ദ്രുദ്രവി
 ണംവിനായയൈ വിമിദ്രരൂപസുവഖലന്ദ്രുനഃ ॥ ൭ ॥
 യദിഹ്യയാമിഷ്ട്യമദാസ്യദച്യകൊ വദാമിഭായ്യാംകിമിനി
 പ്രജനസൈകപ ഭക്തിമിഖിഖാസ്തിക മഗ്നധീഃ പുനഃ ഭൂമ
 ദപശ്യന്മണിദീ പ്രമാജയം ॥ ൮ ॥ കിമ്മാഗ്നവിദ്രംശൈകി
 ദ്രമൻജ്ഞണഗൃഹം പ്രവിഷ്ടസ്സദഭം വല്ലഭാംസവിപരീ
 കാമ്മണിമൈദ്രുഹികാം ബുഖൊധചകാർ കന്തോമ്മണ
 ണ്ടകാം ॥ ൯ ॥ സരദാശാഖാസുവസന്നപിഡായംസമുന്നമന്ത
 ക്കിരിഭരൊമൃകം യയൈകമൈവമാപുരിക ഭക്തവാഞ്ചി
 കൊമന്തർപുന്ദാധീശ്ചൈരസ്വമൈഗദാൻ ॥ ൧൦ ॥ ൧൧ ॥ ✱

പ്രാഗൈവായ്യ പുത്രാജകിനിശ മനയാസവിയഷ
 ശ്സുനവീക്ഷാംകാംക്ഷന്ത്യാ മാതൃനകത്യാസുകഖദ്വിബ
 മിംപ്രാപ്യ കെന്നാഷികസ്യാം ധാതൃശ്യാപാദ്ധി രണ്യാനപി
 കകശിപുഭവാൻ ശൈരിജാൻ കംസഭഗ്യാനാനീയൈനാ
 ന്പ്രദശ്യാപദമനയമാഃപുവപുത്രാമരിയഃ ॥ ൯ ॥
 ശ്രുകഭവ ഇകിശ്രുകന്ദിജെദ്രം ബഹുയാശപന്നപകി
 ജ്ഞേദേരിപുണ്ണം യുഗപക്ഷപനശ്രചിതു കാമൊമിമിഖാം
 പ്രാപിമകാപസൈസ്സമേകഃ ॥ ൧൦ ॥ ഗച്ഛന്ദിമുക്തിനഭ
 യൊയ്യുഗപന്തി കൈകമൈനദ്രിവി ഭവൈവിഹികൊ
 പചാരഃ ഞന്യേനകദ്ദിനകൃകൈശ്രുഹമഖ്യാദനാദ്യൈസ്തു
 യുംപ്രസൈദിമദദാമചമുക്തിമാത്യാം ॥ ൧൧ ॥ ഭ്രയൊമദപാ
 രവത്യാന്ദിജകനയ മുകിനക്പ്രഖാപാനപികാംകൊവാ
 ദൈവന്തിയ ന്യാദികിതിഷകമയനപിശപവൊ ഡാപ്യ
 സൊഡാഃ ജിജ്ഞാസ്ത്വം വിനെകൃന്വയിമനു ജയിയാഷ
 ണ്ണികാഞ്ചാസ്ത്യബുദ്ധിനകപാരൂഡാംവിധാതുംപരമകമപ
 ദപ്രെക്ഷണൈ നെകിമന്ത്യാ ॥ ൧൨ ॥ നഷ്ടാശേഷാസ്ത്യപ
 ത്രാഃ പുനരപികവതുപെക്ഷ യാകഷ്ടവാദസ്സഷ്ടാജാ
 കൊജനാനാമമ കദവസരൈദപാര കാമാരപാകമഃ മൈ
 ത്രാകത്രൈഷികൊസ്യേ നവമസുകമുകൈവിപ്രവയ്യപ്ര
 ഞാദം ശ്രുകപാചശ്രപ്രകിജ്ഞാ മനുപഹുകസുകസ്സന്തി
 വെമെഷ്ട്യകൃശാനം ॥ ൧൩ ॥ മാനീസകപാമപുഷ്ടപാദിജനി
 യയഗകൊ ബാണജാമൈമ്ബാശ്രൈന്വാനസ്സുകിഗൈ
 ണംപുനരപി സഹസാദൃക്തനഷ്ട കമാരെയാത്യാമൈദ്രീ
 ന്തമാത്യാ സ്സുവവനഗന്ധീവിദ്യയാനന്ദ്ര്യ സത്യാമൊമൊ

ദ്രോശഃപകിച്ഛൻ ഹുകളജിഭവകാ സസ്തികംവാരികൊ
 ഭൂക് ॥ ൩ ॥ സാൽനൈനപ്രകീമി നിശമകിജവിനാസ്തു
 ന്നൈനാഭിയാകൊ യൊകായൊകം വ്യക്തികസ്തിമിരഭരമ
 മൊചക്രയാതാ നിരസൻചക്രം ശക്തിഷ്ടദൃഷ്ടിംസമിക്ഷ
 മവിജയം പശ്യപശ്യെകിവാന്മാപാരെകപം പ്രാദദശഃ
 കിമപിമിക്ഷസാന്ദ്രരൂപംപദൈ ॥ ൪ ॥ കത്രാസീനംഭ
 ജംഗാധിപശയനകയെ ഭിദ്യഭൂഷായുധാ ദൈത്യരാവികം
 പിക്ഷയം പ്രകിനവജയദശ്യാമളം ശ്രീമദംഗംമുക്തിനാ
 മിശികാരം പരമിമകിസ്യണാമൈകമകംശ്രൂകീനാനപാ
 മൈവകപംപരാമൻ പ്രിയസഖസഖികൊനെ മിമക്ഷെ
 മരൂപം ॥ ൫ ॥ യുവാമ്മാമൈവ ദ്യാവധികവിവൃകാന്തൻ
 കകയാവിഭിന്നോ സദ്രഷ്ടംസ്വയമഖമഗ്നാഷ്ടിജസുകാ
 ന്നയൈകദ്രാഗൈകാ നികിഖലുവികീണ്ണൻ പുനരമൃദ്വി
 ജായാദായാദാഃ പ്രൺകമമിമി പാണ്ഡ്യജനക്ഷാ ॥ ൬ ॥
 എവന്നാനാവിമിമിമൈ ജ്ജഗദഭിരമയൻ ദൃഷ്ടിവിംശം
 പ്രപുഷ്ടീനീജാനോ യജ്ഞൈ ദൈരമൃത വിഹൃകിഭിഃ
 പ്രീണയന്നൈനൈക്രഃ ഭൂഭാരക്ഷെപദംഭാക്പദകമയ
 ഭൂഷാമൈക്ഷണായാവകീണ്ണഃ പുണ്ണാബ്രമൈവ സാ
 ക്ഷാദ്യദൃഷ്ടമനജകാത്രകിസ്പംവ്യഖാസിഃ ॥ ൭ ॥ പ്രാ
 യൈബാറവക്രമവൃകദ യികദാനന്ദസ്വദ്രസാർ സ
 സ്ത്യാല്ലഭൈകദാമിക് വലുസൃക്തകീഡിസ്പക് വികാക
 കപവൊധം ഭക്താനന്ദഗ്രയായിസച വലുമകിമാനദ്ധ
 വസ്വപങ്കഎവപ്രാപ്തോ വിജ്ഞാനസാരം സകിലജനവി
 കായാധുനാനൈവദർശ്യം ॥ ൮ ॥ സൊയംകൃഷ്ണാവകാ

ഭ്രമസികിമധുനാകാം പിശാചസ്യവാചാ സന്ദേശശ്ശരമ
 ഭൂകൈര്യകവകി മുനകരൊഷ്ട്രം ഗൃഹീമംഗമേഘൈഃ ഇകഥ
 ന്നപദപാത്രമുദ്ധശ്ശിരസികൃകകരശ്ശ്യാപകച്ഛിന്നപാകംഭ്രം
 ശൊബ്ധേവംപരൊ ചാലിതരചിചഗതി ശ്രോളിന്നൊപിക
 മേവ ॥ ൩ ॥ ഭൃഗുംകിലസരസ്വതീരി കടവാസിനസ്മാപസ
 ശ്രീമുഷ്കിഷ്ടസമാ ദിശ്ശേധികസകപകാം വെദിതുംരയം
 പുനന്നദനാദൃദികന്മല റൊഷൈവിധൊ ഹരൈചിമജി
 ഹിംഹിഷ്ണേഗിരിജയാ ധൃകൈകപാമഗാഷ് ॥ ൭ ॥ സുപും
 നമാംകളവി പംകജലൊചനകാം വിശ്വേവിനിച്ഛക്തി
 പരൈനമുദൈകമികസ്മാപം സവംഷ്ണമസ്വ മുനിവയ്യഭവേ
 സ്വദാമൈകപല്ലാദചിന്താ മിഹഭൃഷ്ണമിച്ഛവാദിഃ ॥ ൮ ॥
 നിശ്ചിത്രകൈചസുദൃശന്തപയിബലഭാവാസ്സാരസ്വകാമുനി
 വന്ദാദധിരൈവിമൊഷ്ണം കപമൈവമച്ഛകപുനശ്ശൃകിദൈ
 ഷ്ണഹീനംസകൈച യൈകകന്മൈവവയം ഭജാമഃ ॥ ൯ ॥
 ജഗത്യച്ഛൃഗഭ്യേകപാ സിഗമനിവഹൈവ്നിദി ഹിവസ്തു
 കംവിഷ്ണോ സചിഷ് പരമരസനിഭൈഃ കവപുഷ്പംപര
 ത്താനംഭ്രമൻ പശുപവനികാഭാഗ്ഗ്നിവഹംപരികാപശ്ര
 ന്നൈപവനപുരവാസിൻപരിഭജൈ ॥ ൧൦ ॥ ൧൧ ॥ *

വൃകഭൃഗുമുനിമൊഹിത്വം ബരിഷ്ണാദിവൃക്ഷൈഷ്യാചികവ
 ഹിമഹകാം സവംശവാദിഭജൈഭ്രം സമികമിഹപരമാത്മ
 സിഷ്ണുജാവാഗഭിനം കിമചിയദവഭാകന്മ ഭിരൂപന്ത
 വൈവ ॥ ൧ ॥ മൂഷ്കിഭൃയൈശ്വര സദാശിവപഞ്ചകംയ
 ക്ഷപ്രാഹുഃ പരാത്മവപുരൈവസദാശിവൊസ്സ്മിൻ കഭ്ര
 ശ്വരസ്തുസവികന്തോ പദസ്സുപമൈവഭ്രികാം പുനഭജസീസ

തൃപദദ്രിഭാഗേ ॥ ൨ ॥ കത്രാചിസാധികകന്തവവി
 ണ്ണമാഹുല്യാകാകൃതകവ വിരളോരജസൈവപുണ്ണഃ സ
 ക്ചാക് കടകമവിചാസികമൊവികാരമെഷ്ടാദികളു
 കവശംകരണാമിമുഷ്ക ॥ ൨ ॥ കത്രാദ്രിമുഷ്ടകിഗകംപര
 പുരഷന്തപം ശ്വാന്തനാപി ഖലുസർവമയകപൈകൊദ
 ശംസന്ത്യപാസാവിയൊകദചിസ്വകസ്മു കപ്രൂപമിക്രുകി
 ദ്രവംഖഹുനഃപ്രമാണം ॥ ൩ ॥ ശ്രീശംകരൊചിഭഗവൻ
 സകളെഷ്ടകാവഴകാമെവമാനയകിയൊനപിപക്ഷപാ
 കീകന്തിഷ്ണമൈവ സഹിനാമസഹസ്രകാദിവ്യാഖ്യക് ഭവ
 ക്സ്മുകിപരശുഗതിം ഗകൊന്ത ॥ ൪ ॥ മുഷ്കിക്രയാകി
 ഗമുവാചമന്ത്രശാസ്ത്രസ്ത്യാദേഃ കളായസുഷമം സകലെ
 ശ്വന്തപംഖ്യാനതുനിഷ്ണമസൈപ്രണവഖലുക്രപാ
 ക്ചാമൈകദ്രിസകളന്തിജ ഗാദനാന്ത്യം ॥ ൫ ॥ സമസുസാ
 മൈപുരാണസംഗ്രഹവിസം ശയന്തപന്മഹിമൈ വവ
 ണ്ണദൈദ്രിമുഷ്കിയക് സത്യപദദ്രിഭാഗകഃ പരംപദന്ത
 കമിതന്ത്രശ്രിനഃ ॥ ൬ ॥ യക്പ്രാമകല്പ ജ്ഞഭാഗവക
 ദിഗീയ സ്തന്തൊദികം വപുരനാവുകമിശ്യാക്ര ക
 സ്തൈവനാമഹിശ്വമുഖജഗാദ ശ്രീമാധവജീവപരൊ
 പിപുരാണസാരെ ॥ ൭ ॥ യൈപപ്രകൃ കൃനമുണാ ഗിരി
 ശംഭജന്തകൈഷാം ഹലംഹിദ്രവയൈ വകദീയഭക്ത്രാ
 വ്യാസൊഹികെന കൃകവാന്ധികാരിമൈകൊ സ്താന്ദാ
 ദികൈഷ്ടകവഹാനി വചൊക്തവാദൈഃ ॥ ൮ ॥ ദ്രകാകർ
 കീഷ്കിന്തവാദവിന്തദ്ധവാദേഃ ക്രൊയാക്തവാദ ഗകയഃ
 ഖലുരൊചനാക്തഃ സ്താന്ദാദികൈഷ്ടഖഗവൊ ക്രവി

നരവദാസ്യ സകാമസകപരിഭൂത്യ പരിക്ഷണാദൃഃ
 ॥ ൧൦ ॥ യക്കിഞ്ചിദപ്യ വിദുഷാപിവിഭോമയോക്തം
 കന്ത്രശാസ്ര വചനാലഭിദൃക്സു മൈവപ്യാസൊക്തിസാ
 നമയഭോഗവകോപ ശീകക്ലേശാനപി ധൃയകന്ദഭേരി
 ഭരപരാത്മൻ ॥ ൧൧ ॥ ദശമസ്കന്ധകഥാ സമാപ്താ
 ॥ ൧൦ ॥ ॥ ൯൦ ॥ * * * * *

ശ്രീകൃഷ്ണകല്പദ്രോ പാസനമയേകമം ബദ്ധമിക്യാ
 കന്ദ്രമുക്യാസ്യാക് സ്വമന്ത്രവ്യപസ നദിയംയൈന
 സവാതമൈവയ ഷകാചക്ഷപക് പ്രണികാനിമഭജനവി
 ധിനാസമികൊ മൊഹമൊക്തോധാവന പ്യാവകാക്ഷസ്സല
 കിനകമചിദ്രവ ദൈവാവിചാത്മൻ ॥ ൧ ॥ ഭ്രമൻക
 യൈനവാചാമുഹു രപിമനസാകപക്ഖല പ്രേരികാത്മായ
 ഭൃക്ഖവെസമസ്തനദിമ പരകരൈപയുസാ വച്യാമി
 ജാത്യാപിമഖ പാകസ്യാധിനിമികമനഃ കഞ്വാഗിദ്രി
 യാകമ്പ്രാണോവിശ്വം പുനീകൈനകൃവിമുഖ മനാസ്യാക്
 പദാദപ്രവയ്യഃ ॥ ൨ ॥ ഭിക്തിനാമദിക്തിയാക് ഭവകി
 നനമനഃ കല്പികഞ്ചദിക്തിയന്ത നൈത്യാദൃശശീഖോ
 ഹൃദയമിഹയഥാ ശക്തിബുദ്ധ്യാനിരന്യാം മായാവിഭോ
 കൃകന്തിൻപുനരപി നകഥാഭാകിമായാധി നാഥന്തന്യാം
 ഭക്ത്യാമഹത്യാ സകകമനഭജനീശഭിക്തിവിജ്യാം ॥ ൩ ॥
 ഭൈതന്തല്ലക്ഷിപുദ്ധി കവചരണജ്യാം സംഗമൈനൈ
 വപുംസാമാസാദ്രേ പുണ്യദാജ്യാംശ്രിയ ഇവജഗതിശ്രീ
 മകാംസംഗമൈന കത്സംഗൊദൈവ ഭ്രയാന്മമഖലുസകക
 നന്ദുഖാദുനിഷന്ദിസ്യാന്മാഹാത്മ്യ പ്രകാരൈദ്വകിച്

സുദൃശാഭക്തിന്ദ്രധൂകപാപാ ॥ ൪ ॥ ശ്രെയോമാഹ്നീഷ്ട
 ഭക്താവധികബഹു മകിജ്ജ്വനകർമ്മാണി ഭൂയോഗായൻ
 ക്ഷണമാണിനാമാന്യ പിതൃഭയേകഃ പ്രഭുക്പ്രഭുകാത്മാ
 ഉദ്യദ്ധാസഃ കദാചിക്കഥചിദവിന്ദൻ ക്വാപിഗജ്ജ്വൻ
 പ്രഗായന്നന്മാദീവ പ്രണേത്രനായികന്ദ കന്ദംഘം ഖൊ
 കബാഹ്യശൃന്ദെയം ॥ ൭ ॥ ഭൂകാന്ത്യേകാന്തി ഭൂകാത്മകമ
 പിസകലംപക്ഷി മത്സ്യാനുഗാദീന്ദക്ത്യാ നിദ്രാണിശ
 ത്രൂപവിയമിക മകിസ്യാനയാന്ത്യാന മാന്ദികപത്സെവാചാ
 പിസിദ്ധ്യേന്ദമകവ കൃപയാഭക്തിദാർദ്ദ്യം വിരാഗസ്യാ
 പകപസ്യാവഖോധൊ പിചഭവനപകെയേദ ദദേഽവി
 നൈവ ॥ ൩ ॥ നൊമുച്യൻക്ഷുത്തു ഡാപ്രൈദ്വസന
 ണിഭവൈസ്യാന്നിഖീനാശയക്വാ ചിന്താസാകത്യശാഖീനി
 മിഷലവമപി കപ്ലദാദപ്രകംപഃ ഇഷ്ടാനിഷ്ടേഷ്ടകൃഷ്ടീ
 വൃശന വിരഹികൊമായിക ക്വാവഖോധാജ്ജ്വന്തസ്ത
 ദിസ്യാനവൈന്ദോ ഡധികശിശിരികൈനാത്മ നാസഞ്ചൈ
 യം ॥ ൭ ॥ ഭൂകൈഷ്വപസ്തു ക്വാദൈക്യസ്തു കിസമധിഗകൈ
 ന്നാധികാരൊ ധൂനാഖെഷ്വപക് പ്രേമകപ്ലമൈക്രിജ്ജ
 മകിഷ്ടകൃപാദിഗ് സുഭൂയാദുപെക്ഷ്വ അച്ഛായാംവാ
 സമച്ഛായകൃകമൃന്ദകര ശ്രദ്ധയാവദ്ധ് കാണ്മകപത്സംസെ
 വീകഥാപിഭൂക മൃപലഭക്തഭക്തഖൊകൊഷ്വമകം ॥ ൪ ॥
 ന്ദ്രവൃക്യ കപത്സപ്രപം ക്ഷിനീജലമന്ദ ദാദ്യാത്മനാവി
 ക്ഷിപന്തിജീവാൻ ഭൂയിഷ്ടകർമ്മാവഖിവിവ ശഗകീന്ദഃ
 വജ്ജാഖെക്ഷി പന്തികപന്മായാമാദി ഭൂന്മാമയിഭവനപ
 കൈകപ്ലകൈ കക്പ്രശാഞ്ചൈക്വപ്ലാദൈ ഭക്തിവൈകൃ

വാദ
 ഖേക്
 ബ്യാ
 മാദാ
 കാൻ
 ശെ
 ഞി
 റി
 വി
 ദവി
 കമ്മ
 സ
 പു
 ക്തി
 ഭവി
 ക്തി
 ഭി
 ശ
 ന
 ക
 ഭി
 ചി
 സ്യാ

വദധിവിഭാസിലയോഗീ പ്രബുദ്ധഃ ॥ ൯ ॥ ദുഃഖാന്താ
 ഖക്യാജന്തുഷ്പച മുദികവിലൈകൊണമചായ്യ വയ്യാല്ല
 സ്തപാകപ്രപകപം ഗുണചരികകമാ ദൃഢവരതകരിദ്ര
 മായായമെന്നാരികപാപരസ്യവമയെകപകപദൈമാരി
 ക്കാമൈകസ്യായം പൂർവ്വംഗപവനപുരപകെ നാശയാ
 ശൈഖരോഗാൻ ॥ ൧൦ ॥ ൯൧ * * * * *

വെദൈസ്സവാണി കമ്മാഞ്ചമചപര കയാവല്ലികാ
 നീകിബുദ്ധാ കാരികപയ്യച്ഛികാഞ്ച വമിസമനചരത്യാ
 നിനൈഷ്ഠ്യമ്യ മിശമാഭൂദൈദൈന്ദിഷിലൈ കബചിദ
 പിമനകമ്മവാചാം പ്രവൃക്ഷിദ്വ് ജ്ഞ ജ്ഞൈദവാപുന്ത
 ദപിവലുഭവകൃഷ്ടയെചിക് പ്രകാശെ ॥ ൧ ॥ യസ്യാന്തഃ
 കമ്മയോഗസ്യ വദജനമയസ്യക്രിച ഭിഷ്ടമൃഷ്കിം ഹൃദ്യാ
 സകൈകരൂപാം ദുഷദിഹൃദിമൃദികാപിവാഭാവയികാ
 പുഷ്കൈസ്സുനൈയ നീവൈലൈലാപിച വിരചികൈശ്ശ
 കരികൊഭകരിപൂകൈ നീകൃവയ്യാം സപയ്യാംവിദയ
 ദധിവിഭാകപകപ്രസാരംഭജയം ॥ ൨ ॥ ശ്രീശ്രീശ്രീശ്രീ
 ക്കമാദിശ്രവണവിരമികാഞ്ചസകാഞ്ച ദയാർത്ഥാസ്യാ
 ക്കപാദാസന്തയാ കാന്ദപിജകലജനഃഷൊ ഹന്തശൈഖായ്യ
 ശാന്താൻവൃക്യകം നൈയജന്തൊ ബഹുകമികമപികാമ
 ന്നകണ്ണയന്തൊ ദപ്യാവി ദ്യാഭിജാക്വൈഃ കിമനവിദയ
 കൈകാദശമ്മാക്രമാമാം ॥ ൩ ॥ പാപൊയംകൃഷ്ണരാമക്വ
 ഭിലപകിനിജം ഗ്രമിതൃന്ദുശ്ചരിക്രില്ലിജ്ജ സ്യാസ്യാവാ
 ചാബഹു കരകമനീ യാനിമൈവിഷ്ണികാ നിദ്രാകാമൈവ
 സ്യാശിഖൊഭജകി കിലസദാവിഷ്ണു മികമം ബുധാംസ്മേനി

നൃത്യമയം സന്ദിഗ്ദ്ധ യിതിമിദമകീം സ്മാദൃശമാകൃ
 മാമാം ॥ ൧ ॥ ശൈകജ്ജായം കൃകേകപാ ജുനിവരവപു
 ഷംപ്രീണയന്തൈകപൊ ഭിശ്രൈകായാസ്രുക് ശ്രുവാ
 ദ്രുംകികമന്തേകനം യജ്ഞരൂപയജ്ഞൈ സെവന്തൈ
 ന്രമാഗ്നൈവിമസദിതി ഗദന്യാപരൈശ്ശ്യാ മളാഗന്തിലം
 സങ്കീർത്തിയൈദ്രി നിമകവിസമയൈമാനുഷാസ്യാം ഭജ
 നൈ ॥ ൨ ॥ സ്മായംകായൈകായൊജയകിമുരതിപൊയ
 ക്രുശകീർത്തിയൈദ്രി നിത്യൈകൈരവമാഗ്നൈ ദവിവദ
 നചിരാഷ്ടാപക് പ്രസാദം ഭജന്തൈജാകാശ്രൈകാകൃകാ ദാ
 വപിഷിതിലകൈയ സഭവം കാമയന്തൈ ദൈവാ ഷ
 ക്രൈവജാകാന്വിഷയവിഷന്തൈമാവിഭാവത്ത്യാ
 സ്താൻ ॥ ൩ ॥ ഭക്താസ്യാവക് കൈയ സ്വർഗ്ഗമിളളവിക
 കൊദ്രപിശസു ക്രൈവൈയഃ കാവേരീന്താമ്രപണ്ണീമന്
 കിലപ്തകമാലാത്ത്യാപുണ്യാം പ്രകീർത്തിയാമാമപ്യൈകദന്ത
 ഭവമപിഷ്വിഭോ കിഞ്ചിദത്ത്യാദ്രുസന്ധയാശാ പാശൈ
 സിഖല്യദ്രമയനഭഗവൻ പുരയകപ്തിഷൈവാം ॥ ൪ ॥
 ദൃഷ്ട്യായർഭുന്തൈകലിമപകന്തം പ്രാർത്ഥനീക്കിക് പ
 രീക്കിദ്ധന്തംവ്യാകൃഷ്ടഖസ്ത്യാപിനവിനിമകവാൻസാ
 നവേദിഗുണാംശാക് കപന്തൈവാദ്യാകൃതിശ്ചൈ ദസദി
 ത്തനകമാകപക് പരൈയൈഷിദിന്ത്യൈപ്രാഗൈവന്തൈ
 ദിദിനപന്തൈകൈകദ്രുശാശിഷ്യായൈനം ॥ ൫ ॥ ഗംഗാശീ
 കാചഗായത്ര്യപിമകൃഷ്ണീ കാശൊപികാ ചന്ദനന്തത്യാ
 ഉഗ്രാമദിപുജാപര പുന്തൈകൈമകാദശീനാമവണ്ണാഃ
 ഐകാന്ത്യൈപ്യ യന്തൈസ്ത്രികലിസമയൈകപക് പ്രസാദ

പ്രവൃദ്ധ്യാക്കിപ്രമുക്തി പ്രദാനീകൃതി ദധുരൂഷയസ്മു
 ങ്കുമാംസജ്ജയെമാഃ ॥ ൯ ॥ ദൈവഷീണം പിതൃബ്രാമ
 പിൻപുനരൂനികിം കരോവാസഭ്രമൻ യോഗസൗസവാ
 തന്നാകപാംശരണ മൃഗകസ്സവകൃത്യാ നിമിക്പാകയ്യാ
 ക്ഷപനം വികർമ്മാപ്യവിലമപനുദ്യെവചിക്ഷസമിക്സപം
 കരന്ത പാപൈകമകാപാൻ പവനപുരപ്കെ ഞവിഭ
 കിരിംപ്രണിയാഃ ॥ ൧൦ ॥ ॥ ൯൨ ॥ * * * *

ബന്ധുസ്സേഹംവിജ്ഞാനവഹി കന്തേയാകപ്യ പാവെ
 ശികാത്മാ സർവ്വപ്രാപ്താ ചരെയംസകല മപിജഗദീ
 ക്ഷ്യമായാ വിചാസം നാനാകപാക്ദ്രാതി ജന്യാസകിവ
 ലുഗ്നദൈഷാ വഖോഡെവിധിവാ ഗ്യാസെയൊവാക
 മന്തേകപയിനിമിക്മകൈവീകവൈഷ്ണുജ്ജയഃ ॥ ൧൧ ॥
 ക്ഷുരൂഷ്ണായൊപ മാത്രൈകകൃക ധിയൊജനവസ്സ
 ന്യാനാസ്മെദ്യോ വിജ്ഞാനവകാക് പുന്തേജ്ജഗവ
 ന്സ്മജ്ജനിദുല്ലഭൈ വകത്രാപ്യാത്മാത്മാ സ്യാത്യഹ
 ദപീചരിപ്യ്യ സുധീന്ദ്രസുചൈക സുപൊച്ഛിക്ഷേന്ത
 പായം സുരകിസമി സുഹൃത്യാത്മാ വൈരികകൊ
 ॥ ൧൨ ॥ കപക് കാന്തേ പ്രവൃക്ഷൈകജവനമിഗ്നേല്ലൊക
 റുക്ഷൈകപിഭ്രമൻ സർവ്വക്രാന്താപിഭ്രമിനമി ചലകിക്ക
 സ്സക് ക്ഷമാം ശിക്ഷയെയം ഗുണ്ണിയാമിരകക്ഷദിഷയ
 പരിചയെപ്രപ്രസകിരിം സമിരാദ്യാപുക ചോത്മന്നൊ
 മേഗഗനഗ്നവശാന്താ കൃതില്ലെപകാച ॥ ൧൩ ॥ സ്വച്ഛ
 സ്യാംപാവന്നൊ ഞമധുരളദകവ ഭവനിവന്മാസ്മഗ
 ങ്കുംസർവ്വാനിന്നൊ പിദൈഷ്ണന്തന്തുക മിവമാംസർവ

ഭൂകൈഷവൈ യാപുഷ്ടിർഷ്ടിഃ കലാനാംശശിനതുവക
 ന്നാനാമനൊസ്തികിവിദ്യാനൊ യാദിച്യസുമാഷ്കാഞ്ച
 വദപിചകന്ദക്ഷകാനപക്പ്രസാദാക് ॥ ൧ ॥ സ്തോ
 ദ്വയാധാഷകപുത്ര പ്രണയമുകകപൊ കായികൊമാസുഭൂ
 വംപ്രാപ്തപ്രാശനൻ സമയക്ഷ്യയ മപിശയുവത്സി
 ണ്യവത്യാമഗായഃ മാപക്പായൊഷിദാദോ ശിഖിശിശ
 ലഭവക്ദ്രഗ വത്യാനദാശിഭ്രയാ സംകിന്ദുകദദ്ധനച
 യനവശാന്മാ ഹമീശപ്രണോം ॥ ൧ ॥ മാവദ്ധ്യാ സന്ത
 ന്ത്യാഗജ്ജവ വശയാനാജ്ജയ യന്വന്യോഽഘംഘഷ്കാ
 ന്യസുംഷിമാദ്ധ്യാ ഹരജ്വമഗവന്മാ മുനംഗ്രാമ്യനികൈഃ
 നാത്യാസജ്ജയ ദോജ്ജ്യരധഷ ഇവബജിശൈപിംഗവാ
 വനി.രാശസ്സപ്യാം ഭക്വ്യയോഗാക് കുരജ്വവിഭോ
 സാമിഷ്കൊന്ത്യോഽഘന്ത്യെ ॥ ൩ ॥ വക്വയത്യകരമാന
 സ്സവമകിശിളവനിസ്സഹായശ്ചരെയം കന്യായാഹകശൈ
 ഷ്കാവചയ ഇവവിഭോവജ്ജികാന്ത്യോഽഘോഷഃ ക്വ
 ചിഷ്കാനാവ ബുദ്ധ്യപരമിഷ്ടകൃദി വക്വ്യാദദായാ
 നഘോഷം ഗൈഷ്കപന്ത്രപ്രണീകൈഷ്ക പിരിപനിവസാ
 ന്യദുരോമന്ദിരേഷ്ട ॥ ൧ ॥ ക്വയ്യേ വക്വക്കൃകന്ദാം
 ഷ്കപയസിജ ഗദിത്യണ്ണാനാദാക് പ്രകീയാന്ദചിന്താ
 ക്വത്യാത്രംകന്ദക ഇതിദ്രധഃ ശിഷ്കയൈപൈകാന്മാ
 ക്വവിശ്വസ്തോത്മാ ചദൈഷ്കാവകി ഗുരവരോയൊവി
 വൈകംവിരകതിന്വഷ്ക സത്വിന്ത്യാനൊ മേമുബഹുര
 ജ്യാപിഷികൊയംവിശേഷാക് ॥ ൨ ॥ ഷീഷിമദൈഷ്കൈ
 ഹന്ത്യജപവന പുരായിശയക്പ്രമ ഹൈകൊപ്തൈവി

കൈകളുട്രാദിഷ്ടു ചവിവശികാസ്വകപദം വിസ്മരണി
 സൊയംവരൈശ്ശരണോവാ പരമിഗപരകസ്സാസ്രകളോ
 ദ്വൈകണ്ണകപശ്ചിദ്ധാദ്രാ വികഷ്ണുവശമകളുടുകൈ
 പിനകപകപദാശ്ചൈ ॥ ൯ ॥ ദുവാശൈദൈമമൊമൊയ
 ദിപനരധുനകവി നിശ്ശേഷമൊഗെൻ ഹൃപാദകതി
 ഭ്രുവിഷ്ടാം കരകവപദ പംകൈരമൈപം കജാക്ഷന്ത്ര
 നന്നാനാദവാതൈസമധി ഗകമമമമകതിദം വിപ്രദൈഹം
 ക്ഷുഭദ്രമി ഗന്തമാമാദിപവി ഷ യരസൈപ ഹിമാമ്മാ
 ഹകൈശ ॥ ൧൦ ॥ ൯൩ ✽ ✽ ✽ ✽ ✽ ✽ ✽

ശുദ്ധാനിഷ്ടാമധമൈഃ പ്രവഹന്തസി രാകപസ്വരൂ
 പംപരനെ ശുദ്ധന്ദൈശ്ചിയാദിവ്യപഗകമഖിലപ്യാപ്ത
 മാവദയനൈനാനാകപസൈമയുകാശ്ചിദിത്യനുജവപ
 സ്സംഗകൊല്യാസികനെ വരൈദാമപ്രദൈ ദൈഷ്ടിവാമ
 ഹദന്നൈകാദീപകാശാന്തകാദി ॥ ൧ ॥ ഞ്യാ യ്യാപ്യാധ
 റസമാരണീശമമിള മ്ലിഷ്ടരൂപൈഷകരാജ്യാവൈധൊ
 ത്യാസികൈന സ്സുടകരപരിഖൊധാഗ്നി നാദഹൃദാനൈക
 മ്മാളീവാസനകക ക്കകനഭവനദ്രാണികാന്താരപൂരൈ
 ദാഹ്യാഭാവൈനവിദ്യാ ശിഖിശിഖവിരകൈക നമിഖല
 വസമാ ॥ ൨ ॥ എവന്തപകപ്രാപ്തികൊത്ത്യാ നഖിഖല
 നിഖിലകൈശൈനൈ നപായൈനൈകാന്താ കൃന്തികാ
 സ്മൈകൃഷ്ടിവാദഗദജാഗ്ന ഗുണ്യജഗ്ന കമ്മയൊഗാദുവൈ
 കളൈരകല്യാ അപിനിഗമപമാസുക ഫലാന്യപ്യ വാ
 പ്യാമക്ഷാന്യപാ വിസ്മരന്തഃ പ്രസജകിപകനെ യാന്ത്രി
 നന്നാനവിഷ്യാദാൻ ॥ ൩ ॥ കപല്ലൈകാദത്ത്യാഖൈകഃ കപന്ത

ഭയമഹികൊയക് പരാർദ്ധയാന്തെകന്ദീക സൂത്രയോ
 കെപിനസുഖവസകിഃ പത്മദ്രുപത്മനാഭേവം ഭാവെ
 ക്വയമ്മാജ്ജികബഹുകമസാംകാകമാനാരകാണാന്തരൈ
 ക്വന്തരിന്ദിബന്ധം വരദക്രൂപബന്ധൈഃ കൃപാപുരസി
 ണ്ഡാ || ൪ || യാഥാക്രൂപകന്ദയത്യൈ വഹിമമനവി
 ഭാവസ്തുക്താ ബന്ധമൈകൈഃ മായാവിദ്രാകന്ദ്രാന്ത
 വതുവിരമികൈ സ്വപ്നബോധൊപമൈകൈ ബദ്ധജീ
 വദ്വിമുക്തിം ഗകവകിമഭിദാകാവകീകാ വദൈകൊട്ട
 ദ്ദൈകൈദൈഭദ്രമൈമാവിഷയഫലസാന്താപരൊനിവൃ
 മാത്മാ || ൫ || ജീവന്മുക്തകമൈവം വിധമിനിവചസാ
 കീം ഫലന്മുക്തൈര കന്യാമാശുദ്ധബുദ്ധൈ ന്നമഖലുസേസ
 ശ്ലോധനംഭേതികൊന്ത്യക് കന്മവിഷ്ണോക്രീഷ്ണാസ്വ
 യീക്രകസകലപ്രാപ്തം ഭേതിഭാനംയൈനസ്യാമ്മം ക്ഷു
 കിന്തിക്തന്മവചനമിളക്തപക്വബോധസ്വപദാത്മാ || ൬ ||
 ശബ്ദബ്രഹ്മണ്യവീചപ്രയകിടമനസസ്വപാ നജാനന്തികൈ
 ക്കിക് ക്ഷുബന്ധശ്രമാസ്മു ചിരകരമിഹഗാംബി ദ്രുകൈ
 നിശ്ശ്രസുകിം യത്യാംവിശ്വാദിനാമാ സുകലമലഹരാദിവൃ
 മിലാവകാനാസ്തു ചിത്യാദ്രഞ്ചൈത്ര പന്തവനനിഗദികന്താ
 ന്നവാചംദ്രിയായം || ൭ || യൊയാവാൻ യാദൃശോവാ
 ക്വമിതികിമപിനൈ വാവഗച്ഛാമിദ്രമന്ത വഞ്ചാനന്ത്യ
 ഭാവസ്വപദനഭജനമൈ വാദ്രിയൈചൈദ്യവൈരിൻ ക്വ
 ല്ലിംഗാനന്തപദം ശ്രിപ്രിയജനസദസാന്ദർശന സ്തർശ
 ദിദ്രയാന്തെകപക്വപുജാനതിനകിതുണകർമ്മകീർത്യാ
 ഭരൊപി || ൮ || യദ്യദ്യദ്യൈകകകകക വസമുപഹൃക്

ഞ്ഞവദാശ്വൈ ന്നിക്കെമന്തപക് ഗെഖൊന്മാജ്ജ്നാദ്യഃ
 വതുമമുഹുഃ കമ്മന്റിമ്മായമൈവ സൂര്യാഗ്നിപ്രാഥമണ്ണാ
 ത്താദിഷ്ടുഖസിക ചതുസ്താഹുമാന്വായയെ ക്യാന്തപക്പ്രെ
 മാക്രക്രപൊമമ സകകമദിഷ്ട്യന്ദകാഭക്തിയൊഗഃ ॥ ൯ ॥
 ഘെഷ്ട്യാന്തദാനമൊമപ്രകനിയമകപണ്ണാംഖ്യായൊഗൈ
 ദ്വ്യാപന്തപ സംഗൈവൈവഗൊപ്യഃ കിയസുകൃകികമാഃ
 പ്രാപുന്മാന്ദ സാഭ്ദഭക്തിഷ്യാ ത്രെഷ്ട്യഭൂയസ്വപിഖ
 ഹുമന്തമെഭക്തിമൈവകമാസാന്തന്മ കപന്തകതിമൈവ
 ഭൂയമന്തഗദാന് കൃഷ്ണീവാകാലയൈശ ॥ ൧൦ ॥ ൯൪ ॥ ✽

ഞ്ഞദോമൈരണ്യ ഗദ്ഭീന്തന്മ മവികഖജീവാത്തികാമാ
 സമികസുപഞ്ജീവകപം പ്രാപുമായാഗുണ്ണ ഗണവചികൊവ
 ക്കസൈവിശ്വായൊനൈ കഭ്രോദ്യഭയനസകൈനതുഗുണ്യ
 ഗളഭക്തിഭാവംഗകൈന ക്കിപാസകപഞ്ചഹികാ പുന്ത
 നപഹികൊ വഴികിഗൈകപമൈവ ॥ ൧ ॥ സകൊന്മ
 ഷ്യാക്കദാമിക് വലുവിഷയന്തൈ ദൊഷ്വൈവൈവിഭ്ര
 മന്ദ്രായൊപ്യേഷ്ട പ്രവൃഷ്കിസ്സകമസിന്ദജ്ജസിപ്രൊദ്ധകൈ
 ദ്വ്വിവാന്ത ചിഷ്കന്താവക് ഗുണ്ണായുഗ്രമിക മിമമിഥസ്യാ
 നിസവാണിനൊന്യന്തയ്യ കപയ്യൈകഭക്തി ഗുന്തമികി
 ഭവാന്തംസരൂപീന്ത്യാഗാദിക് ॥ ൨ ॥ സന്തിശ്രൊയാംസി
 ഭ്രോയാംസ്യാപിന്തമി ഭിദയാകമ്മിണീ സിന്ദീകാനിക്ഷുഭ്രാ
 നന്യാന്യസാന്താ ബഹുവിധഗകയഃ കൃഷ്ണീകൈദ്യോഭവൈ
 യഃ കപഞ്ചംഖ്യാമ സഖ്യൈനന്തമഹിക കമാംശ്രയസാം
 ഭക്തിമൈകാന്തപ ത്തകത്യാന്തതുല്യഃ വലുവിഷയജ്ജ്ഞാ
 സമ്മദഃ കൈനവാസ്യാക് ॥ ൩ ॥ കപന്തകത്യാക് കൃഷ്ണീവൈ

സുഖമിഹമരകൊ വിദ്യകാശസ്ത്രചാശ സുവാസ്ത്രാസ്ത്രാശ്വ
 മയ്യസ്ത്രലിഖകുഹര ഗത്യെവകൊയൈകമന്ത്രഃ സൊയംഖ
 ലിദ്രുചൈകം കമലജഭവനംയോഗ സിദ്ധിശ്ചാശ്വദ്രാണാ
 കാഷ്ഠകൃകദാസ്മാം സ്വയമനപകിക്ത മൊഷ്ഠമസ്യ
 ശ്വെച്ഛ്രീഃ ॥ ൧ ॥ കന്തകൈതാബ്ധ്യ മാനോപിച
 വിഷയരസൈ നിദ്രിയാശാനിഹൈകൊ ദ്കൈശ്വചക്ര
 ദൃമാണൈഃ പുനരപിചലുകൈ ദ്ദുബ്ബൈന്ദ്രാഭിജ്ഞാസ
 പ്താചിദ്രിപികാചിദ്രി ഹകീകീലയമാ ഭൂരിദന്ദപ്രപത്വേ
 നപന്തകൈത്യാ ഘെകമൈവപ്രദഹകിദൂരികന്ദമദദൈപ
 ദ്രിയാണാം ॥ ൨ ॥ ചിഷ്കാദ്രിഭാവ മുചൈവപുഷിച
 പുളകംബന്ധ്വജ്ജ്ഞ മിക്വാചിഷ്കം ശുദ്ധ്യുക്തമം
 വാകിമുഖഹുകപ സാവിദ്യചാമികഭൈരഃ ക്വകഗാമാ
 സ്വാദസിദ്ധാജന സകമരീമുജ്ജമാനായ മാത്മാചക്വ
 വ്ഷകപസ്യ ക്വജ്ജകിനകൃകമാദ്യസ്യ യാകകുകൊത്യാ ॥ ൩ ॥
 ഭ്യൂനന്തശീലയെയം സമകനസുഖബദ്ധാ സന്നൊന്ന
 സിക്വാഗ്രന്യസ്മാഷ്ഠഃ പുനകാശൈജ്ജ്ജ്ജിക പവനപഥശ്ചി
 ക്കപത്മന്തവാത്വം ഉന്ധ്യാഗ്രന്ദാവയി ക്വാവിപി
 ധുരിഖിനസ്സംവിചിന്ത്യാ പനിഷ്കാക ഭൂസമം ഭാവയെ
 ക്വാംസജലജലയര ശ്യാമളംകൊമളംഗം ॥ ൪ ॥ ശ്രീ
 ലല്ലക്ഷ്മി കൈശംജാലികമകരസക് കഞ്ചലമന്ദഗാസസ്ത്രാ
 ദ്കൈസ്മുദ്ര ശ്രീ പരിഗകവനമാഖൊന്ദ ഹാനാഭിവാമം ശ്രീ
 വത്സാംകംസുബാഹുന്മുദ്രലസദൂദനംകൊത്വേന മ്യായകൈല
 ത്വാനസ്തിശ്ശോന്മന്ദോന്മഖളികപദംഭാവയെഹംഭ
 വന്തം ॥ ൫ ॥ സവാംഗൈഷ്യാംഗന്ദംഗക്തകമകിമുഹുച്ഛാ

നയനീശചിങ്കനരൂ പ്രൊകരൂയുജ്ജെ വദനസരസിജ്ജ
 സുന്ദരമന്ദഗാസെ കരൂലീനരൂചെകുഃ പരമസുഖചിദ
 ദൈകരൂചെ വികമ്പന്യന്യന്നോ ചിനയെയമ്മുഹിദി
 സമുപാത്രവയൊഗൊഭവെയം || ൯ || ഇകമന്ദപദ്യുന
 യൊഗെസകി പുനരണിമാദ്യക്ത സംശിദ്ധയസ്മാദൂരരൂ
 ക്തൃദയൊപിഗൃഹ മഹമികയാസംപകെ യുജ്ജരാറെകപ
 സംപ്രൊപ്യേ വിളംബൊവഹമഖില മിദന്നാദിയെകാമ
 യെഹന്തപമെവാനന്ദ പുണ്ണപവനപുരപകെ പാപിമാം
 സവകാപാക് || ൧൦ || || ൯൭ || * * * * *

കപംഹിശ്രൈമവ സാക്ഷിപരമന്ദ മഹിമസുജ്ജ
 നാനാമകാരസ്മാരൊ മരരൂഷ്യാജ്ജൊമ്മന്ദ നസിമുസി
 ഷ്യാകപംഗുഗ്ഗന്ദാരദൊ വിപ്രശ്യാദൊദാന വാനാംപശ്ച
 ഷ്യാചസുരഭിഃ പട്തിണാം വൈനകെയൊനാനാനാമസ്യ
 നന്തസ്സരസവിദ ചിചശ്രൊകസാംവിശ്ചമുഷെക || ൧ || ശ്ര
 ഹണ്യാനാംബലിസ്യപം കൂട്ടുഷ്യാജ്ജപരജ്ജൊസാവിവിര
 ഷ്യാപാകെകാ ഭക്താനാമുദ്ധാവസ്യപംബലമസിഖലിനാനാ
 മകെജ്ജസിനാനപം നാസ്യനസ്യപദി ഭൂകെവികസദകി
 ശയംവസ്യ സവന്തപമെവകപ ജ്ജിവസ്യപം പ്രധാനായദി
 ഹഭവദുകൈകന്ന കിഞ്ചിക്പ്രപഞ്ചൈ || ൨ || ധർമ്മവണ്ണ
 ശ്രമാണാംശ്രുതി പഥവിചിതന്തപപ്പരകൈന ഭക്ത്യാക
 വന്തൊന്തവിരാഗെ വികസകിശനകൈ സന്ത്യജന്തൊ
 ലഭൈനതസങ്കാസ്തൃഷ്കി പ്രിയകപാതമകമഖില പദാകെക
 ഷ്യാഭിന്നൊഷ്യാ ഭിന്നന്തിമുഖംവിശ്ചമുഖംപരമമഹമിദികപ
 ദിബൊധംവിശ്ചമുഖം || ൩ || ജ്ജാനാനംകർമ്മാപിഭക്തിശ്രീ

കയമിഹ ഭവക്പ്രാപകന്ത ക്രകാവാറിവിണ്ണാനാ മശെ
 ഷെവിഷയജ്ഞ ഭവജ്ഞാന യോഗൈധികന്ത സകത്വ
 നാനകമയോഗ സുപയിഹിവിവിഹി കൊയെതൃനാപ്യന്തസ
 കതാനാപ്യക്രമം വിനമതാസുപയി ചപ്യന്തസഭാഭക്തി
 യോഗൈഗ്രമീഷാം || ൪ || ജ്ഞാനന്തപത്ഭക്തകാംവാച
 ഘൃത്യകൃതവശാനമക്ത്യ ഖോകെലഭന്തേ കസ്ത്യാദക്രവ
 ജന്മസ്തുനയകി ഭഗവന്താകഗൊനാനാകൊവാ ബ്രഹ്മീജ്ഞ
 മാനന്തദൈവാത്ഭവ ജ്ഞനീധിപൊകായികെ മക്ത്യദ
 ഗൈകംകൃകാകണ്ണധാരം ഗൃഹമന്തഗുണ വാകായികസ്താന
 യെമാദ || ൫ || ബ്രഹ്മദൈവജ്ഞാനം ശ്രീകി ഭിരപിന
 ഷെയഃ കൈവലജ്ഞാനമുണ്ണോഃ ക്ലിപ്താകെകീവസിദ്ധിം
 ബഹുനജ്ഞാഷാമന്ത എവാപ്ത വന്തിഭൂതസമാഃ കമയോഗ
 ഗൊപിചപന്ത ഹലൈനമ്പയാഭക്തി യോഗസ്യപ്രാമുഖാദൈ
 വഹൃദ്യസുപരികമയിഭവക്പ്രാപകൊവല്യാകാമൈ || ൬ ||
 ജ്ഞാനായൈവാകി യദാമ്മുനിരപവദകൈ ബ്രഹ്മകപ
 ന്തശ്രബ്ധൻ ഗാഢാന്തപല്ലാദഭക്തിം ശരണമയകിയസ്മ
 സ്ത്യദക്തിഃ കരാശ്രൈകപല്യാഗൈ പിമതൃജ്യാപുനരസ്യ കര
 കായിഷകചാഞ്ചലൃഗൈ കൊന്ദ്യാസാദാശൂ ശക്ത്യന്തദവിവ
 ശയികൃകപക് കൃപാചാന്തകാല്യാം || ൭ || നിവിണ്ണഃ കമ
 മാപ്തവല്യവിഷ മകമൈകപക്കഥാ ദൈവഗാഢജ്ഞാക
 ശ്രദ്ധോപികാമാനയിഭവന്തപകൈസൈവശക്തീമിഹാകൃ
 കന്തദയൊന്നിശ്ചയൈനകപരി നിഹികമനാദദാഷബുല്യാ
 ഭജംസ്താൻ പുണ്ണീയാഭക്തിമൈവ ചാവിഹൃദയഗകൈമ
 ണകപ്യന്തദക്ഷിണിസംഗാ || ൮ || കന്തികക്തൈശ്ചൈജ്ജീകാ

കർമ്മയ വിമലമകിൻ ദ്രുമംഗൊജനൊയ്ക്കെഃ പ്രാ
 ഗൈവംപ്രോഹ വിപ്രോന വലുമാജനഃ കാലകമ്മ റുഹാവാ
 ചൈകാമെദഃ | ഖഗൈതൃസുദിഃഗുണഗണം ഭാവയൻ സർവ്വ
 കാലീകൃതപാഠാനന്താ ഗകസ്യ പമ്മദമ കരവിഭൊ ക
 ദൃശിഞ്ചിഷകശാന്തിം || ൯ || ഖൈതൃപ്രാഗുപ്തീം പ്രത്യ
 കിവിപശ മനാസ്സുവചാനശ്ചിരന്താം ഗാവന്തിവി ദ്രുദ്ര
 യൊയു ചകിസുഖമിദം ക്ഷുദ്രമൈവകി ഗായൻ കപര
 ക്തിം പ്രാപ്യപുണ്ണസുഖ കരമചരകദപദൃഡുകസംഗം ഭ
 കൈതൃഷംസം ക്രിയാമാം പവനചുരപകെ ഖന്തമെന്ദ
 ന്വിരൊഗാൻ || ൧൦ || ൯ ൩ * * * * *

കൈത്രേന്ദ്രന്ദിനരൂപഭവകിമിദ വന്നെഖിനമദ്ധ്യൊ
 ക്കമയക് ജനാനം ശ്രദ്ധാചകർഷാ വസകിരപിസുഖാക
 മ്ചാഹാരദൈദഃ കപ്കർഷക്രോപ വികൈവാ ദിതൃശദി
 ഖപുനസ്യപക് പരന്തകൃസവം പ്രാഗുഹൈന്ദ്രേന്ദ്രിഷ്ട
 നദനജ്ഞാനകൊമദ് ക്ഷുസിരഖോഭവൈയം || ൧൧ || കപത്ര
 വന്ത്യസ്യചിഷകസുഖ മയി വിചരൻ സർവ്വചൈജ്ഞാസ്യദർശം
 കപരദൈകൈ | ഞ്ജവ്യമാന നപിചരിക ചന്ദാനാശ്രയൻ
 പുണ്യദൈശാൻ ദന്ത്യോവിപ്രേഴ്ഗാദിഷ്ഠ പിചസമമകി
 മ്ജ ച്യമാനവ മാനസ്സർവ്വ സുയാദിഭൊ ഷ്ഠകകമഖില
 ഭൂകൈഷ്ടസം പുജയൈകപാം || ൧൨ || കപരദാവൊയാ ചദൈ
 ഷ്ടസ്സരകിനവി ഭദം കാവദൈ ചംബുപാസ്തിം കവ്നൈ
 ക്കാത്മ്യബൊയെ രാദിനി വികസതിക നയൊഘഞ്ചൈ
 യം കപലമ്ബ്യായ്കാവക് കീമപിനഭഗവൻ പ്രസൂക
 സ്തുപ്രണാശ്സസ്തു സർവാത്മനൈവ പ്രദിശമേവി

ഭദ്രഭക്തി മാർഗ്ഗമനോജനം ॥ ൩ ॥ കരയേനംഭക്തി
 യോഗദ്രവ യിതുമയിമെ സാദ്ധ്യമാണൊഗ്ര മാധുദ്ദീക്യാ
 കത്രാപിസെവ്യന്തവചരണമധൊഭക്തജായെവദൃശ്യം
 മാക്ഞ്ചൈ യോഗിപൂവം ഗണകനിഗദിക ദ്വാദശാബ്ദാ
 യുന്മയൈസ്സേവികാ വത്സരന്തപാന്തവദേ നിവയൈ
 ദ്രാവയാമാസമൃത്യം ॥ ൪ ॥ ഹികാദശസ്തന്വ കമാ
 സമാപ്താ * മാക്ഞ്ചൈയശ്ചിന്ദായസ്സ വലുപുനരപികാ
 ക്കപരപുഷ്ടി ഭദ്രാകിരേ നിന്ത്യകപത്യന്തമ സുഖരകി
 ഷ്ചൈശ്ക തുമന്വന്തരാണി ദൈവദ്രസ്സപുമസും സുന്യവ
 കിമന്മന്മമൈ മൊഹയിഷ്യന്ത്യാഗോഷ്ട്യ പ്ലഷ്ടമാ
 ണൈന്മപുനരശ കക്ഷപജ്ജ നന്നിജ്ജ യെഷ്കഃ ॥ ൭ ॥
 പ്രീത്യന്വായണാശ്ച സുപഥമനരസഖേ പ്രാപുവാന്ത്വ
 പാപന്ത്രക്യാകൊഷ്ട യമാനസ്സുതവി വിധവരൈ പ്ലോ
 ഭികാനാനമൈനൈദൃക്യ മായാന്തപദിയാം കിലപുനരവൃ
 ണൈകഭക്തിരൂപാന്ത നാന്താമായാദുഃഖാന ഭിജ്ജന്ത
 ദപിമൃഗയകൈന്ത മായുയ്യമൈകഃ ॥ ൮ ॥ യാകൈക
 യ്യാശുവാകാ കിലജലദഗള ക്ഷോയപുണ്ണാകി ഘൃണ്ണസ
 പുണ്ണാവാശിമഗ്ന ജഗതിസമൃജ്ജമലം ദ്രമന്വന്കൊ
 ടിദിന്ദൈപ്രേ ക്ഷിഷ്ടദൃരൈ വദദലശയനം കന്തിദാശ്ച
 യ്യവോചന്തപാമൈവശ്യാമജ്യാംഗം വദന്തസരസിജന്ത്വപാ
 ദാംഗൃതീകം ॥ ൯ ॥ ദൃഷ്ടപാകപാം ഹൃഷ്ടമൊമാ കപികമുപഗ
 കസ്രുഷ്ട കാമൊ മുന്ദിദ്രശ്ചാസൈനാന്ത നിവിഷ്ടഃ പുനരി
 ണസകലദൃക്യ വാന്വിഷ്ടപൈഘം ദ്രയോഗിശ്ചാസവാ
 കൈസ്സുചിന്ത പകികൊവീക്ഷി കസുപക്കടാക്ഷൈ

മോദ
 പ്രാഗ്
 മഥഗ
 ക്യാപ
 സൈ
 നൃകി
 മാസി
 പുരഭി
 വികൃ
 ന്യാ
 ക്ത്ര
 ഗാക്
 യ
 എക
 സ്വദേ
 വാദ്യ
 കരൈ
 ഗൃണ
 സ്വയ
 ചൊ
 കൈ
 ॥ ൨ ॥
 പുമാ
 ശ്രവ

ല്ലുക്കണാവുക്കികൃഷ്കൃശ്രോണാവെദുമാനം പരമസു
 വരയംഭാതികണ്ണൈനമസ്യ ॥ ൧ ॥ മായായാം ബിംബി
 കസുപാസ്യജ്ജലിമഹ ദഹംകാരകന്മാത്രദേ ദൈദ്രുകഗ്രാ
 മെദ്രിയാദ്വൈ രവിസകലജനസ്വപ്ല സംകല്പ കല്പം
 ദ്രയസ്സം ഹൃ കൃസവം കരം ജവപദാന്ത്യാ രമനാകാല
 ശക്ത്യാഗം ഭിരൈജായമാനൈകമസി വികിമിരൊഭാസിക
 കണ്ണൈനമസ്യ ॥ ൨ ॥ ശബ്ദബ്രഹ്മൈകികമെകൃണേ ഡി
 കിഭഗവൻ കാലജ്ജ്യാലപന്തികപാ മെകംവിശ്വൈതം
 സകലമയകയാസവ്ഥാ കല്പ്യമാനം വെദാ നൈത്യുക്ത
 ഗീകപുന്ദ ഷപരചിദാന്മാഭി ധനുജ്ജകകപംപ്രെക്ഷാമാ
 ദ്രൈനമുഖപ്രകൃതി വികൃതികൃഷ്കൃഷ്ണൈ കണ്ണൈനമസ്യ
 ॥ ൩ ॥ സകൈനാസ ക്കയാവാന്യ ച ഖലുസദസകൈനനി
 വ്യാജ്യരൂപാധക്കൈ യാസാവവി ദ്രാഗുണമണി മകിവദി
 ശ്വദശ്യാവഭാസം വിദ്രാകപംസൈവയാകാ ശ്രുകിവച
 നചവൈത്യുഷ് കൃപാസ്യന്ദയാദൈ സംസാരാഞ്ചൈസ ദ്രുദ്ര
 ടനപരശു കാമേകി കണ്ണൈനമസ്യ ॥ ൪ ॥ ഭ്രഷ്ടാസുസ്വ
 സ്തവദപാജഗതി ഘടശരവാദികൈ ദൃഷ്ടികാ വകകൈസ
 ത്തിന്ത്യമാനൈ സ്സുരദികദധുനാപ്യദിക്രിയം വചസ്യ
 സ്വപ്ലദ്രഷ്ടുദ്രൈബാധകിമിരലയവിധൈജിണ്ണാജ്ജ്യാ
 യുയദവദി ദ്രാലാദൈക മൈവസ്സുദമവി വികസൈഷ്
 കൃഷ്ണൈ കണ്ണൈനമസ്യ ॥ ൫ ॥ യതദീക ക്യാദൈകിസ്യയ്യ
 ദഹകിചദഗണൈ വാകിവായുസുമാന്ത്രൈ യതദീകാപത്മ
 ജാ ദ്രാപുനന്ദചികബലീനാ ഹരന്ദൈനകാലം യൈനൈ
 വാരൊപികാപ്രാജ്ഞിജപദമവികൈ ച്ചാവികാനശ്വപത്നാ

ക്ഷയൈവ വിശ്വസിയന്ത്രേ വയമപിഭവകൈകൃഷ്ണകർമ്മഃ
 പ്രണാമം ॥ ൧ ॥ ക്രൈശ്വച്യം ഭാവയന്തന്ത്രിഗുണമയ
 മിദന്ത്രാക്ഷരശ്ചൈ കവാച്യന്ത്രിശാനാമൈശ്വരൂപന്ത്രി
 ഭിരപിനിഗമൈ സ്ത്രീയമാനസ്വരൂപം കിന്ത്രോവസ്ഥാ
 വിദന്തന്ത്രിയുഗജനിജ്ജ്ഞന്ത്രികൃമാക്രാ നവിശ്വന്ത്രേ
 കാശ്ചൈദേദ മിനന്ത്രിഭിരമമനീശം യോഗഭേദഭേദഭേദജ്ജ
 ക്യാം ॥ ൩ ॥ സത്യംശുദ്ധംവിബുദ്ധം ജയകികവവപുന്തി
 കൃമുക്തന്തിരിമന്തിഭ്വ സ്വന്തിവികാമന്തിഖില ഗുണഗണ
 വൃജനയാദ്രകം നിമുഖന്തിമ്മലന്ത നീരവധിമമി
 മൊല്ലാസിനില്ലീനമന്ത ന്നിസ്സംഗാനാ മൂന്തിനാനിന്ദപമ
 പരമാനന്ദസാദ്ര പ്രകാശം ॥ ൧൦ ॥ ഭൂവാന്ദ സ്വാദശാന്
 ത്രിശകപരിമിളക് ക്ഷിപ്വാഭിവികംസംദ്രാഗ്യക്ക്ര
 മവേഗം ക്ഷണമന്ദജ ഗദാശ്ചി ദ്രുസന്ധാവമാനം ചക്ര
 നൈകാലരൂപം വ്യഥയതനതമാന്ദപക് പദൈ കാവലം
 ബംവിഷ്ണോ കാന്തബ്രഹ്മിന്ദോ പവനപുരപകെപാഹി
 സവാമയേഷാഖാക് ॥ ൧൧ ॥ ൩൧ * * * * *

വിഷ്ണോറി യ്യാണി കൊവാകഥയതൃധരണഃ കന്തു
 ഞ്ഞന്തി മീകൈയശ്ചൈ വാംശ്രീകൃയൈൗ ക്രിജഗദ
 ഭിമികമ്മാദകൈ പൃഷ്ണസംപക് യോഗൈ വിശ്വസിയ
 ക്ഷേപ്രിയമിഹ പരമസ്വാമകന്ത്യാഭിയായാന്തരകന്തായ
 ക്രമാദ്രാക്രമുക്തസമന്ദസ്യ യക്ര പ്രവാഹഃ ॥ ൧ ॥ ഞ
 ദ്രായാശൈകന്ത്രപ്രകിന്ദിഷ്ണന്തിനായ ഭന്ത്രേവി
 ക്രകേദകന്താത്ഥാ വിഷ്ണവേയഃ പ്രദിശകിമവിന്ദാദി ിയ
 ക്ഷോ ചിനാദൈ കൃഷ്ണാദ്രജന്മയൈ വാമഹദിമമഹ

കൊവണ്ണയെത്തൊയമെവപ്രി ടുപുണ്ണായശൊഭിസുപ
 റികമഭിസരൈക്പ്രാപ്യമന്തപദന്തെ ॥ ൨ ॥ ഹൈന്ദു
 കന്ദു കവീദ്രാസുധിമവലുയമാ ചെകയഡെപ കമൈ
 വവ്യകതം വെദന്യസാരം പ്രണവക ജനനൊപാക്ഷലി
 ലാകമാഭിഃ ജനന്തശ്ചാസ്യനാമാന്യ വിചസുവകരാണീകി
 സം കീർക്കയഡപം ഹൈവിണ്ണൈ കീർക്കനാഗൈ ദ്രുസുവവ
 ലുമഹകസ്സുപബൊധം ഭജെയം ॥ ൩ ॥ വിണ്ണൈകർമ്മാ
 ണീസം പശ്യക മനസിപദാ ദൈന്യധമ്മാന ബല്ലാ ദ്രാ
 നീദ്രൈന്യേഷദ കൃപ്രിയസവജ്ജവച്യൊകനൊക് ദൈ
 മകാശിവിഷ്ണുനെ യോഗസിദ്ധാഃ പരപദമനീശം യന്യ
 സമ്യക് പ്രകാശം വിപ്രൈദ്രാജാഗത്രകാഃ കൃകബഹുനക
 യൊയയ നിർഭാസയന്തെ ॥ ൪ ॥ നൊജാകൊജായമാ
 നൊപിച സമധിഗകസ്സുപനമിണ്ണൊവസാനന്തെ വശ്ര
 യാംപിവിദ്വാൻ പ്രകിദുഹരപിനെനാമശ്ശൊമിവിണ്ണൈ
 കന്തപാംസം സ്തൊമിനാനാവിധനം കിവചനൈന്യയൊ
 കദ്രിയന്യാപ്യുച്ഛം വിദ്രാജമാനവിനമിക വസകിന്ത
 ദ്രിവൈകന്റൊലൊകെ ॥ ൫ ॥ ഞുപസ്സുഷ്ട്യാദിജ ന്യാഃ
 പ്രഥമമധിവിഭൊ ഗർഭൈശൈദധുസ്സുപാം യദ്രകയ്യെ
 വജീവാജലശയനമന്തെ സംഗകാമൈ കൃമാപൻ കന്യാ
 ജന്യപ്രഭൊകൈവിനിമികമഭവക് പന്തമെകംമിനാഭൊ
 ദിക്പദ്രിയക് കിചാഹുഃകനകധരണി ദൃക്കണ്ണീകംലൊ
 കദ്രപം ॥ ൬ ॥ ഹൈലൊകാവിണ്ണൈകക് ദ്രവനമജന
 യകനജാനീമയ്യയം യുഷ്ട്യാകം ഞനരസമം കിമപിക
 ദപനംവിദ്യകെ വിണ്ണൈരൂപനിചാപ്ര ല്യാനയാപരിവൃ
 കമനസൊ മൊമികാനാമത്രപൈഃ പ്രാണപ്രിക്രൈക

തൃപ്താശ്വരഥമവപരാഹന്തന്തെച്ഛാഭൂകന്ദെ || ൭ || മൂല്യാ
 മക്ഷിപാപദാനാം വഹസിഖലുസഹസ്രാണീസാ പൃച്യുവി
 ശ്വാനകപ്രോക് ക്രമ്യചികിഷുൻ പരിമിതവിവരഭാ
 സിചിക്ഷാനന്തരവിദ്രകം ഭവ്യശ്വേസവംപരപുന്തഭവ
 ന്കിഞ്ചദൈശ്രീയാദിഷ്യാവിഷ്ടോ പൃക്ഗകപാദമുക
 സുഖരസഞ്ചാന ഭൂഷൈകപമവ || ൮ || യജ്ഞൈ
 യൊക്ത്രപന്ദധദപി ചകകൊസി സ്കാനന്ത ശുദ്ധജ്ഞാ
 നാന്മാവക്സൈകാം കവവലുമചി മാശ്യാപിടവാൻകി
 മന്യക് സ്മോകസ്മേദാഗാഘവാഖില ഭവനകയാദൃശ്യകൈ
 ക്രിംശകല്പം ഭൂയിഷ്ടംസാദ്ര മോദാത്മക മൃപരികകൊ
 ഭാദികസ്മൈനമസ്മേ || ൯ || അ വൃകതന്തെസ്വരൂപന്ദ
 ഡധിഗമകമന്ത ക്ഷുശ്ചൈകസകപം വൃകതഞ്ചാപ്യകദൈ
 വസ്സുടമമുകന്തസാം ഭോധികല്ലൊയതൃല്യാസവ്യാക് കൃഷ്ണ
 മഭിഷ്യാനന്ദി ഗൃഹ്ണന്തസൈ നൈവചിഷ്കം ഗന്തീമുക്തി
 ന്തസംശ്രയേഹംപവനപുരപ കൈപാഹിമാംകൃഷ്ണൈ
 ഗാക് || ൧൦ || ൯൯ || * * * * *

അശ്രോപശ്യാമിക്വൈജ്ഞാ നിഖിലകന്ദകളായാവ മി
 യൊഭനീയം പിയാഷാപ്ലാ വികൊഹന്തദന്ത കദദന്ദി
 വൃകൈശ്വേനവൈഷം കാന്തന്യാരംഭമൃം പരമസുഖര
 സാസ്യാ ദന്തോമാഞ്ചികാ ഗൈരാവീകന്യാന്ദാദ്വൈവി
 ലസദുപനിഷ്വസുന്ദരി മഞ്ചൈശ്വ || ൧ || നീലാഭംക
 ഞ്ചികാശ്രംഘനമമലകന്ത സംയകഞ്ചോന്ത ഭംഗ്യാന്തോ
 ക്കംസാഭിന്ദാമം വലയികമുദയ ചക്രകൈഃ പിന്തരജ്ഞാ
 ലൈഃമന്യാന്ത്ര ജീവി കന്തവപുഗ്ഗകബിഭി നമായൊ

കയെഴും സ്തിശ്ലൈകൊല്പ പുണ്യാമപിചസ്യ
 ലളികാംഘാബന്ധാലൈസുവീമിം ॥ ൨ ॥ ഹൃദ്രംപുണ്ണാരു
 കന്യാസ്തവമുദ്രലഹരി ചന്ദ്രമൂഢിയാസൈനാ നിലസ്തി
 ശ്ലൈപകണ്ഠാവലി പരിലസികന്തൈര്യഥം വിഭാഭൈകസാ
 ഭൃഷ്ടായം വിശാഖാന്തേ കമലദയാകീ നമാമുശ്ലൈകാനം
 കാന്തശ്ചൈക ലീലാ ശിശിരികളവനം ക്ഷിപ്തകാന്ത
 യ്യനാമെ ॥ ൨ ॥ ഉക്തംഗൊല്ലാസിനാസം ഹരിമണിമുക്ത
 പ്രൊല്ലസക്തശ്ചൈകപാളിച്ഛായൈക കണ്ഠപാശാതിക
 മകന്ദന്തികഞ്ചല ദന്ദപദിപ്രം ഉന്മിമുക്ത പന്ദകരി
 സ്തരദന്തകര മ്ലായബിംബാധരന്ത പ്രീതിപ്രത്യന്ദിമ
 ന്ദസ്തികശിരീരകരം വക്ത്രമുന്താസകാമൈ ॥ ൪ ॥ ബാ
 ഹുദന്ദന്ദന്ദന്ദന്ദന്ദന്ദന്ദന്ദന്ദന്ദന്ദന്ദന്ദന്ദന്ദന്ദന്ദ
 ലൈനൊപാകാം വെണ്ണനാളിം പ്രസൂകന വജ്രയുഖാം
 ഗുലിസംഗശാന്താം കൃപാവക്ത്രാന്ദിന്ദേ സുമധുരവിക
 സദ്രാഗമുന്താച്ഛായൈ ശൃണ്വബ്രഹ്മാമുക്തൈകസ്യം ശിശി
 റികളവന്തൈ സ്തിശ്ചൈകണ്ഠവീമിം ॥ ൭ ॥ ഉത്സക്ത
 കൈസ്യഭക്തീകകിദിന്ദന്ദന്ദികം കൈമളംകണ്ഠദൈശം വ
 ക്ഷിപ്തീ വത്സര മൃ നന്ദകരസമു ദീപ്രഹാര പ്രകാന്തം
 നാനാന്ദണ്ഡച്ഛൂനാ വലികീസലയിനീം വന്ദ്യമാലാംവി
 ലൊലല്ലൈലംബാം ലംബമാനാമുരസികവകമാ ഭാവയൈ
 രദിനമാലാം ॥ ൩ ॥ അംഗൈപത്യാം ഗന്ദഗൈരകിശയവി
 കസന്തൈന്ദേ കൃഷ്ണൈകംഖിനാനൈക ത്രിലൊകീവിക
 കിമപിക്തശാം ബിദ്രകന്ദച്ഛൂവല്ലിം ശക്രീശ്ച നൃസൂക
 വെല്ലാച്ഛായകനകനിഭം ചികച്ചൈലന്ദന്ദന്ദന്ദന്ദന്ദന്ദന്ദ

പുറശ്ശിസ്സുമണിരശനാകിം കിണിമഞ്ചികന്തപാം || ൭ ||
 ഉത്രചത്രകവൊത്ര ഘനമസ്യണന്തചൊ ചിടകചൊ
 നെനരമായാവിശ്വക്ഷേണാംവിശക്ത്യപ്രവമനിശമുദൈ
 പിടചെലൊ വൃകാംഗൊ ഞ്ഞനമ്രാണാംപുരസ്കാന്ത്യ സന
 ധൃകസമസ്യാകമ്പാളി സമുപ്ലക്വായഞ്ജാന ദപയതുക്രി
 മപുഗ്രമമന്നൊ ജ്ഞൈമജംചെനിഷൈവെ || ൮ || മഞ്ചീ
 നമ്മഞ്ജനാദൈ വിവപദഭജനം ശ്രെയള ക്യാലപന്തം
 പാദാഗ്രംദ്രാനിമജ്ജക് പ്രണകജനമന്നൊ മന്ദരൊദ്ധാ
 നകൃമംഉക്തംഗാ കാമ്രാജനവര ഹിമകരഞ്ജ്യാസ്സയാ
 ചാശ്രികാനാം സന്താപദ്ധ്യാന്തഹന്ത്രീ നകിമനകമയൈ
 മംഗലാമംഗുളീനാം || ൯ || യോഗീദ്രാണാന്തപദം ഗേഷ്വ
 ധികസ്യമധുരമുക്തിഭാജ്യാ സിവാസൊഭക്താനാം കാമവ
 ങ്ക്ല്യ ഘനകിസലയന്നാമകൈപാദമൂലം നിത്യഞ്ചിടകസമി
 കമ്മേപവനപുരപകൈക്രമ്നകാന്തസ്യസിന്ധൊഘൃക്യാനി
 ശ്ലൈഷികാപാൻ പ്രദിശക്തപരമാനന്ദ സന്ദ്രൊഫലകൃഷ്ണിം
 || ൧൦ || നരജ്ഞാനപാകൈമഹക്വം യദിഹനിഗദികം വി
 ശ്വന്യാമദിജമൈമാ സ്മോക്രിയൈകത്വമഹന്ത്രീ ഷകരമ
 ധികകരന്തപക്പ്രസാദായദ്രയാക് ദൈധാനാനായണീയം
 ശ്രീനിഷ്ഠചജനഷാ സ്മ ക്യാവണ്ണനൈന സ്സീകഞ്ചിലാ
 വകാദൈരിദമിമകന്തകാമയുവാവൊഗൃസ്മയ്യം || ൧൧ ||
 || ൧൦൦ || ദ്വാദശസ്തവകമാസമാപ്താ * * *
 നാനായണീയം സമാപ്തം * * *

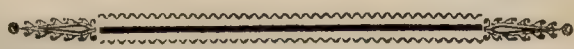

[Faint, illegible text covering the majority of the page]

[Marginal notes or a table on the right edge of the page, partially visible]

ശ്ലോകപട്ടിക

രം നാരായണീയ പുസ്തകം അയടിയിരിക്കുന്നത
 വ്യാജാനംകൂട്ടി ശ്ലോധനമെഴുതാറെ ചിലശ്ലോകങ്ങളിൽ
 ചിലഅക്ഷരങ്ങൾക്കുവ്യക്താസവും ചിലപദങ്ങൾക്കു
 പാഠഭേദവും കാണുകകൊണ്ടു അതു ഇത്രാമ
 തുലകംകടുദാസിക ഇത്രാമതു ശ്ലോകത്തിൽ ഇന്നു
 അക്ഷരം വ്യക്താസമെന്നും ഇന്നക ശുദ്ധമെന്നും ഇന്നു
 പദംപാഠഭേദം എന്നും വിവരമായിട്ടുപറയുന്നതു

പദം	പദം	അശുദ്ധം	ശുദ്ധം	പാഠഭേദം
അ	എ	ദ്രുതകയാമ	ദ്രുതകയാമി	
എ	അ	ഗകിമീദൃശി	ഗകിമീദൃശിം	
ഇ	അ	പ്രകിഞ്ചി ബകൊ	പ്രകിഞ്ചിം ബകൊ	
അ	എ	-----	-----	കാന്ദഗണാ ശുഭദനാ
അ	അ	വചനമിശ	വചനമിശ	
അ	അ	-----	-----	സമിത മുദയാസു രവശു
അ	അ	-----	-----	കൃതകാല്പ കല്പി
അ	അ	വൃവ്	വൃവ്	
അ	അ	-----	-----	മണിരാജി
അ	ഇ	-----	-----	പ്രഥമപ്ര ബുദ്ധാ

ശ്ലോകപട്ടിക

പദ്യ രൂപം	പദ്യ രൂപം	ശ്ലോകം	ശ്ലോകം	പാഠഭേദം
അ	അ	കകസ്യദി യാദഥ	കകസ്യദി യാദധി	
അ	ര	കദപാശ്രയാ	കദപാശ്രയം	
അ	ഉ	ബദ്ധോല്ലസക്	ബദ്ധോല്ല സക്	
അ	എ	അഭ്രിസൃഭ്ര	അഭ്രിസൃഭ്ര	
അ	ആ	കപൊവിദ്യ ത്രേൻ	കപൊവിദ്യ ത്രേൻ	
അ	അ	- - - - -	- - - - -	മാന്ദകപ്യ } ശ്യാപന്ദ }
അ	ഇ	- - - - -	- - - - -	മധ്യ[ന്ധി } വിപൊ }
അ	ഉ	ബാസ്യ	ബാസ്യം	
അ	എ	ബദ്ധോത്സവഃ	ബദ്ധോത്സ }	
അ	ഇ	നമക്ര	നമക്ര [വം }	
അ	അ	കഥാസമം	കഥാസമാ	
അ	എ	കപല്ലദൈകാ ശ്ര	കപൽപദൈ കാശ്ര }	
അ	എ	വെദൈഷ്യ	ദൈവൈഷ്യ	
അ	എ	ബാവിരാസീഃ	ബാവിരാസീഃ	
അ	ഇ	നയാസീഃ	നയാസീഃ	
അ	ആ	നചാരിഃ	നചാരിഃ	
അ	എ	മകിദൃഷ്ട	മകിദൃഷ്ട	
അ	അ	ബൊഹ്ണീ	ബൊഹ്ണീ	
അ	അ	സന്ധ്യ	സന്ധ്യ	
അ	ര	കവാദികാം	കവാദികാം	
അ	എ	രാമാദിൻ	രാമാദിൻ	

ശാധികപട്ടിക

പട്ടിക ലക്ഷം	പട്ടിക ലക്ഷം	അശുദ്ധം	ശുദ്ധം	പാഠഭേദം
നര	൨	വാലഗക്	വ്യാലഗക്	
നര	൧	പ്രനവ	പ്രകിനവ	
നര	൧	വിപക്വ	വിപക്വം	
നര	൧൦	ഘോഷ } ഘോഷ }	ഘോഷ } ഘോഷ }	
നര	൧	നിരിക്കു	നിരിക്കു	
നര	൧൦	- - - -	- - - -	ഭവാൻവി } ഭവ }
നര	൧൦	- - - -	- - - -	സംയക്കിമ
നര	൧	കകഭാ	കകഭാ	
നര	൧	- - - -	- - - -	ശാഡപല
നര	൧	പ്രാകെടവ } }	പ്രാകെട } }	
നര	൧	വിചിത്ര	വിചിത്ര	
നര	൧൦	- - - -	- - - -	അസിമം
നര	൧	കാമുക	കാമുക	
നര	൧	സംപ്രകമയൻ	സംപ്രകമയ	
നര	൧	സംയം	സായം [ൻ	
നര	൧൦	- - - -	- - - -	ഗ്രഹം
നര	൧	സഖായം	സഖായം	
നര	൧	വ്യാഖ്യാല	വ്യാഖ്യാല	
നര ൦	൧	കാവക്ജഗക്	കാവക്ജ } }	
നര ൧	൧	സമാക്രംഷ്ഠി	സമാക്രംഷ്ഠി	

ശാധനപട്ടിക

പദം	പദം	അർത്ഥം	അർത്ഥം	പാഠഭേദം
൧൦൨	൧	- - - - -	- - - - -	ധന്യം
൧൦൩	൧൦	എണ്ണ	എണ്ണ	
൧൦൪	൧൧	ഈന്തി	ഈന്തി	
൧൦൫	൧൦	ഭൂമി	ഭൂമി	
൧൧൦	൧൦	- - - - -	- - - - -	കുമാരൻ } യന്മ }
൧൧൧	൧൧	വിദ്യാ	വിദ്യാ	
൧൧൨	൧൨	വിദ്യാ } കുമാരി }	വിദ്യാ } കുമാരി }	
൧൧൩	൧൩	വിദ്യാ	വിദ്യാ	
൧൧൪	൧൪	ഈന്തി	ഈന്തി	
൧൧൫	൧൫	ഈന്തി	ഈന്തി	
൧൧൬	൧൬	ഈന്തി	ഈന്തി	
൧൧൭	൧൭	- - - - -	- - - - -	ഭൂമി
൧൧൮	൧൮	- - - - -	- - - - -	ഭൂമി } ഭൂമി }
൧൧൯	൧൯	ഈന്തി	ഈന്തി	
൧൨൦	൨൦	കുമാരി	കുമാരി	
൧൨൧	൨൧	കുമാരി	കുമാരി	
൧൨൨	൨൨	കുമാരി	കുമാരി	
൧൨൩	൨൩	- - - - -	- - - - -	ഈന്തി
൧൨൪	൨൪	ഈന്തി	ഈന്തി	
൧൨൫	൨൫	ഈന്തി	ഈന്തി	
൧൨൬	൨൬	- - - - -	- - - - -	ഈന്തി
൧൨൭	൨൭	ഈന്തി	ഈന്തി	
൧൨൮	൨൮	ഈന്തി	ഈന്തി	
൧൨൯	൨൯	- - - - -	- - - - -	ഈന്തി
൧൩൦	൩൦	ഈന്തി	ഈന്തി	
൧൩൧	൩൧	ഈന്തി	ഈന്തി	
൧൩൨	൩൨	ഈന്തി	ഈന്തി	

100000

100000

100000
100000

100000
100000

100000

100000

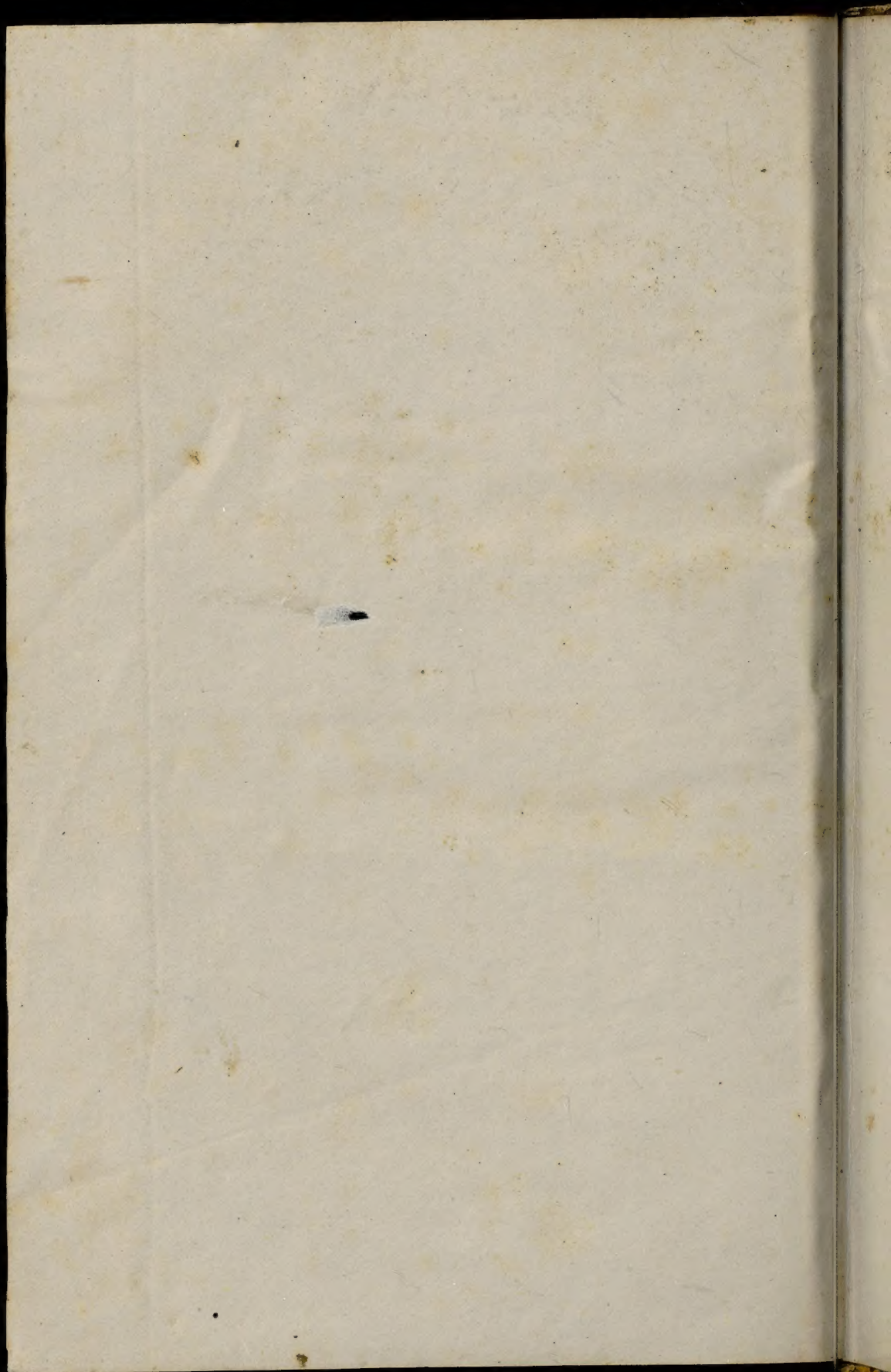

8986.



നാരായണീയം

പുസ്തകം



ഇരവിവർണ്ണകവിയം

ശരിജ്ഞാനമവാരിയനം

ജ്യോത്സ്യൻപപ്പുപിള്ളയം

കൂടെപിഴകീടക

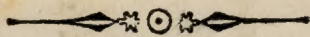

കല്പനപ്രകാരം

കിരവനന്തപുരം സർക്കാർ സ്വയംസഹായകമ്മിഷൻ

അച്ചടി

സംസ്കാരം

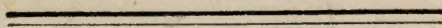

രംപുസ്തകത്തിനവിലരൂപം

