

### Bygnings- og eiendomsdata

Fylke: Vestfold  
Kommune: 701/Horten  
Opprinnelig funksjon: Skolehjem for gutter  
Nåværende funksjon: Fengsel  
Foreslått vernekategori: Verneklasse 1, fredning  
Totalt antall bygg: 76

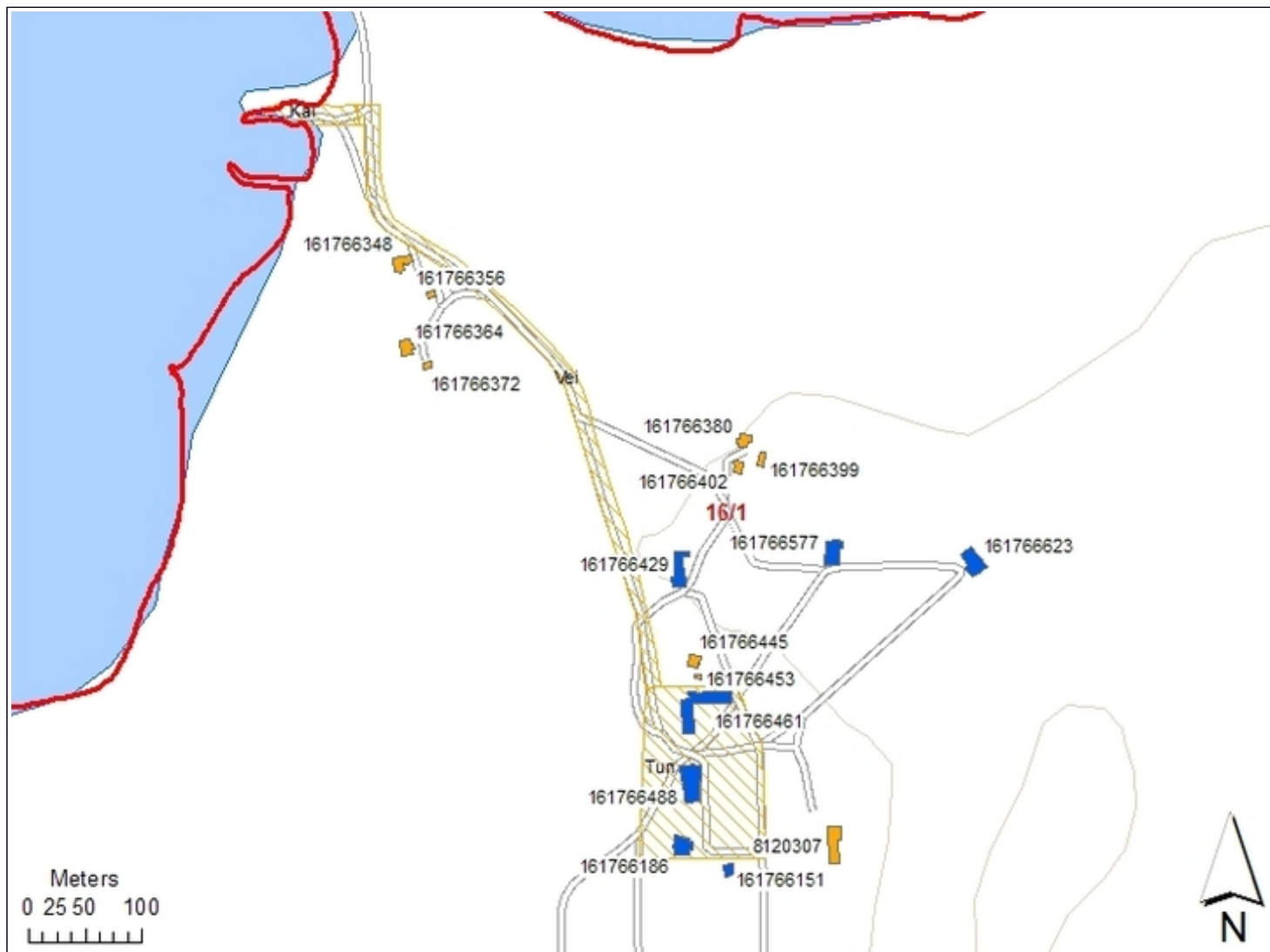

Kirke og gymsal. Opphavsrett: Statsbygg.



Situasjonskart m. oversikt over vernede bygninger og utomhus. Opphavrett: Statsbygg.

**Bygningsoversikt, omfang vern**

Byggnr	Byggnavn	Oppført	Verneklasse	Omfang	GAB nr	Gnr/Bnr
8430	ADM.BYGGET	1900	Verneklasse 1, fredning	Eksteriør/Interiør/Utomhus	161766488	16/1
8444	AVDELING BREIDABLIKK	1900	Verneklasse 1, fredning	Eksteriør/Interiør	161766577	16/1
8449	AVDELING GRANLY	1902	Verneklasse 1, fredning	Eksteriør/Interiør	161766623	16/1
8445	BELEGGSHUS 17 A	1830	Verneklasse 2, bevaring	Eksteriør	161766380	16/1
8446	BELEGGSHUS 17 B	1780 - 1820	Verneklasse 2, bevaring	Eksteriør	161766402	16/1
8423	BELEGGSHUS 2 A	1880	Verneklasse 2, bevaring	Eksteriør	161766364	16/1
8424	BELEGGSHUS 2 B	1880	Verneklasse 2, bevaring	Eksteriør	161766348	16/1
8428	BELEGGSHUS 5	1880	Verneklasse 2, bevaring	Eksteriør	161766445	16/1
8429	KIRKE,GYMSAL OG TRIMROM M.M	1900	Verneklasse 1, fredning	Eksteriør/Interiør	161766461	16/1
8431	KULTURHUS M.BLA. BIBLIOTEK	1900	Verneklasse 1, fredning	Eksteriør/Interiør	161766186	16/1
8427	SOLVANG, VAKTA- OG SYKEAVD.	1903	Verneklasse 1, fredning	Eksteriør/Interiør	161766429	16/1
13396	STABBURET	1900	Verneklasse 1, fredning	Eksteriør	161766151	16/1
8451	STALLEN	1900	Verneklasse 2, bevaring	Eksteriør	8120307	16/1
13427	UTHUS 17B	1820	Verneklasse 2, bevaring	Eksteriør	161766399	16/1
13399	UTHUS 2A	1900	Verneklasse 2, bevaring	Eksteriør	161766372	16/1
13400	UTHUS 2B	1900	Verneklasse 2, bevaring	Eksteriør	161766356	16/1
13409	UTHUS 5-ER HUSET	1950	Verneklasse 2, bevaring	Eksteriør	161766453	16/1

## Vern kompleks

Formål:	Formålet med fredning av bygningene oppført i forbindelse med etablering av Bastøy skolehjem er å bevare eksempel på et komplett statlig skolehjem oppført i samsvar med ideer knyttet til Vergerådsloven av 1896. Fredningen skal sikre bygningenes arkitektoniske utforming og uttrykk som representerer en utvikling som er barnevernshistorisk viktig.
Begrunnelse:	<p>Bastøy Skolehjem ble bygd som direkte følge av reformene som fulgte "Lov om omsorg for forsømte barn" som ble vedtatt 1896 og iverksatt 1900.</p> <p>Den kriminelle lavalder ble hevet fra 10 til 14 år. Loven var et ledd i moderniseringen av strafferettspleien som ble innledet med Straffeprosessloven av 1897 og avsluttet med Straffeloven av 1902, som avløste Kriminalloven av 1842. Gjennom loven ble skolehjemmene statlige og et satsningsfelt med hensikt å gi de yngste lovovertrедerne opphold i statlige skolehjem i stedet for fengselsstraff. I tillegg ble det henvist barn som ble ansatt å ha store atferdsproblemer. Bastøy var statens mønsteranstalt, eneste av de fem skolehjemmene fra denne perioden som var formålsbygd, og et av tre lokalisert på en øy. Skolehjemmene hadde skolebygg, internater med store sovesaler og verksteder for opplæring og produksjon. Alle ble plassert i landbruksområder, både for isolasjon, for at gårdsarbeid kunne være et pedagogisk og disiplinierende tiltak samt bidra til husholdet og gi inntekt til driften. Anlegget viser den store satsningen på institusjonsbygging som pågikk i Norge fra slutten av 1800-tallet og fremover. Skolehjemmene var underlagt Kirke- og undervisningsdepartementet (herunder Direktorat for Skolehjem fra 1941)</p> <p>Spesialskolereformen av 1951 skulle bidra til større differensiering av elever som ble henvist til spesialskoler. Loven initierte til opprettelse av verneskoler for barn med store atferdsvansker. Bastøy ble omgjort fra skolehjem til verneskole for eldre gutter (15-18) i 1953. Det skjer en omfattende utbygging med boliger for ansatte som gjenspeiler at personalgruppen øker, samt at det blir flere faggrupper tilnyttet undervisning og omsorg på verneskolen enn på skolehjemmene. Verneskolen var underlagt Sosialdepartementet.</p> <p>På 1970-tallet ble Bastøy vernehjem for alkoholikere som følge av Strafferettsloven av 1970 med avkriminalisering av offentlig beruselse og avskaffelse av tvangsarbeidsordning. Vernehjemmet var underlagt Sosialdepartementet.</p> <p>På midten av 1980-tallet var det stort behov for soningsplasser i Norge. Det ble i utstrakt grad tatt i bruk tidligere leire og større institusjoner, herunder tidligere barnevernsinstitusjoner som Bastøy og også Leira. Bastøy fengsel ble opprettet som administrativ underavdeling av Oslo kretsfengsel. Fra 1988 ble fengslet en permanent institusjon.</p> <p>Verneverdien som fengselshistorie vurderes som lav, fordi anlegget har fungert som fengsel i så kort tid.</p>
Omfang:	Fredningen omfatter skolehjembygningene oppført i perioden 1898-1930 eksteriør og deler av interiør. Fredningen omfatter også eksteriør av bygninger som er bygd før 1898 og som ble innlemmet i skolehjemdriften. Vernet omfatter også veisystem og kai.

## Beskrivelse kulturmiljø

Bastøy fengsel består av 82 bygninger, med hovedvekt på store institusjonsbygg, mindre bolighus, verksteder og uthus. Fengselet ligger på Bastøya utenfor Horten og har forbindelse med fastlandet via fengslets egen ferge.

Bastøya ligger 4-5 km sør for Horten. Den utgjør et areal på 2,3 km<sup>2</sup>, den er 3 km lang og 1,4 km på det bredeste. Store deler av øya er skogkledd, det er også et stort innslag av dyrket mark. 150 dekar av den dyrkede marka er lagt ut til granfrøplantasje.

Bastøya landskapsvernområde, opprettet ved Kongelig resolusjon 1985, omfatter hele Bastøya med unntak av området Buvika/Rødskjær som er naturreservat ved Kongelig resolusjon 1981.

De eldre bygningene på Bastøy innen landskapsvernområdet skal i henhold til brev fra Riksantikvaren av 16.02.1984 betraktes som fredet inntil det foreligger en godkjent reguleringsplan for spesialområde med formål bevaring. I henhold til vernebestemmelsene for Bastøy Landskapsvernområde pt.4.7. er bygningene på området forutsatt bevart.

Bastøy fengsel benytter i dag alle bygningene på øya. Bygningsmassen ligger i all hovedsak samlet midt på øya, med noe spredt bebyggelse langs veien mot kaianlegget nordvest på øya. Fyrets fem bygninger ligger på øyas nordøstre del.

De fem bygningene fra perioden før øya ble institusjonalisert er i all hovedsak 1 1/2 etasjes bolighus i tre. Skolehjembygningene fra perioden 1900-1905 består av flere monumentale puss- og teglsteinsbygninger i historistisk blandingsstil og er tegnet av arkitekt Christian Fürst. Anlegget ble bygd med hovedbygningene som det sentrale midtpunkt og fem omkringliggende internatbygninger. Hovedbygningene var synlige fra alle internatene etter mønster fra lignende institusjoner i Tyskland og Frankrike, og arkitekturen ble på denne måten et disiplinierende virkemiddel i oppdragelsen av guttene. Bygningene fra 1905-1970 er i all hovedsak mindre boliger og uthus i tre som er lagt i umiddelbar nærhet til det opprinnelige skolehjemsanlegget.

## Eiendomshistorikk

- 1744: Øya kjøpes av Vallø Saltverk.
- 1813: Øya selges til private oppsittere som driver gårdsbruk på øya
- 1840: Bastøy fyrstasjon opprettes
- 1896: Bastøy fyr rives.
- 1898: Staten kjøper øya for skolehjemformål. 15 bygninger oppføres til skolehjemformål og tidligere gårdsbygninger inkluderes i skolehjemsmassen.
- 1900: Bastøy skolehjem åpnes
- 1918: Nåværende Bastøy fyr innvies.
- 1930-1950: Fem mindre bolighus og uthus bygges.
- 1941: Bastøy legges innunder KUDs Direktorat for skolehjem
- 1951: Bytter navn til Bastøy Offentlige skole i henhold til ny lov om spesialskoler. Legges innunder Direktorat for spesialskoler.
- 1952-1966: 10 bolighus for personell og elever bygges.
- 1953: Bytter navn til Foldin Offentlige skole. Driftsansvar overføres til Sosialdepartementet.
- 1970: Foldin Offentlige skole legges ned. Statens Vernehjem, Bastøy opprettes for hjemløse tilsendt fra sosialkontorene. Følge av endringer i Løsgjengerloven. Sosialdepartementet har driftsansvaret.
- 1983: Statens Vernehjem, Bastøy, legges ned.
- 1984: Bastøy kretsfengsel opprettes under Justisdepartementet som midlertidig tiltak for reduksjon av soningskøene. Administrert av Oslo kretsfengsel.
- 1988: Navneendring til Bastøy landsfengsel, blir permanent fengselsdrift med egen administrativ enhet.
- 1993: Internatet Fjordgløtt brenner ned.
- 1996: Driftsbygning settes opp.
- 2002: Navneendring til Bastøy fengsel.
- 2009: Snekkerverkstedet brenner ned.



## Verneverdige bygg

Byggnr: 8423  
GAB nr: 161766364  
Navn: BELEGGSHUS 2 A  
Oppført: 1880



Byggnr: 8424  
GAB nr: 161766348  
Navn: BELEGGSHUS 2 B  
Oppført: 1880



Byggnr: 8427  
GAB nr: 161766429  
Navn: SOLVANG, VAKTA-  
OG SYKEAVD.  
Oppført: 1903



Byggnr: 8428  
GAB nr: 161766445  
Navn: BELEGGSHUS 5  
Oppført: 1880



Byggnr: 8429  
GAB nr: 161766461  
Navn: KIRKE, GYMSAL OG  
TRIMROM M.M  
Oppført: 1900



Byggnr: 8430  
GAB nr: 161766488  
Navn: ADM.BYGGET  
Oppført: 1900



Byggnr: 8431  
GAB nr: 161766186  
Navn: KULTURHUS  
M.BLA. BIBLIOTEK  
Oppført: 1900



Byggnr: 8444  
GAB nr: 161766577  
Navn: AVDELING  
BREIDABLIKK  
Oppført: 1900



Byggnr: 8445  
GAB nr: 161766380  
Navn: BELEGGSHUS 17 A  
Oppført: 1830



Byggnr: 8446  
GAB nr: 161766402  
Navn: BELEGGSHUS 17 B  
Oppført: 1780 - 1820



Byggnr: 8449  
GAB nr: 161766623  
Navn: AVDELING  
GRANLY  
Oppført: 1902



Byggnr: 8451  
GAB nr: 8120307  
Navn: STALLEN  
Oppført: 1900



Byggnr: 13396  
GAB nr: 161766151  
Navn: STABBURET  
Oppført: 1900



Byggnr: 13399  
GAB nr: 161766372  
Navn: UTHUS 2A  
Oppført: 1900



Byggnr: 13400  
GAB nr: 161766356  
Navn: UTHUS 2B  
Oppført: 1900



Byggnr: 13409  
GAB nr: 161766453  
Navn: UTHUS 5-ER  
HUSET  
Oppført: 1950



Byggnr: 13427  
GAB nr: 161766399  
Navn: UTHUS 17B  
Oppført: 1820



Utomhusanlegg

Elementnr: 2  
 Elementnavn: Veisystem  
 Beskrivelse:



Elementnr: 1  
 Elementnavn: Kaianlegg  
 Beskrivelse: Båthus 14,15 x 18 m reisverk, teglstein.  
 Brygge 35 x 10,5 m.  
 Treverk 11 m, mur 24 m.  
 Molo; tømrete yttervegger, innvendig fylt med stein.  
 11,5 m x 2,8 m.  
 Kilde: St.meld.nr.10 (1913)  
 Molo 31 x 3 m, støpt i betong, midpartiet tømret (den gamle). Innenfor moloen en brygge av betongkar med plankedekke, 20,5 x 3,5 m.  
 Fra bryggen til fastlandet er en 32 m lang steinfylling med skinnegang ut til motorskøyta.  
 Kilde: St.meld.nr.10 (1932)  
 Ny skøyte anskaffet i 1937.  
 Ny molo og brygge oppført mellom den gamle skøytebrygge og nordre brygge. Samt redskapshus for skøyte og motorbåten i nærheten av den nye brygga, 3,3 x 4,3 m, reisverk, tekket med papp, tregulv.  
 Kilde: St.meld.nr.10 (1958)



Gammel kai, som ligger sør for den nye. Opphavsrett: Statsbygg.

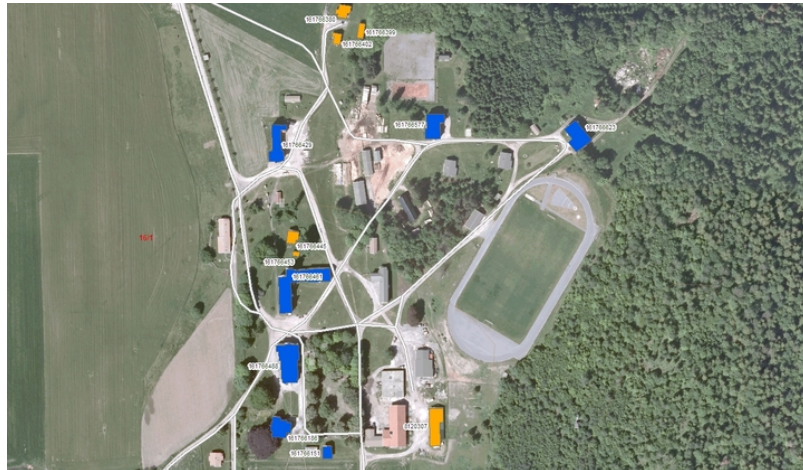

Flyfoto med anvisning av vernede bygninger på hovedområde. Opphavsrett: Statsbygg.



Situasjonskart m. oversikt over kai og nærliggende bygninger. Opphavsrett: Statsbygg.

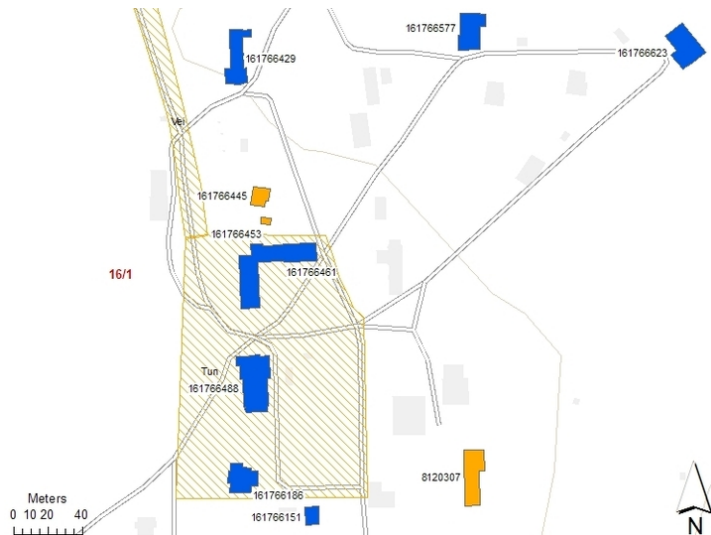

Situasjonskart m. oversikt over tunområde. Opphavsrett: Statsbygg.



Det gamle kaianlegget. Opphavsrett: Statsbygg.



Flyfoto. Opphavsrett: Statsbygg.



Kirke og gymsal. Opphavsrett: Statsbygg.



## Bygnings- og eiendomsdata

Ansvarssted/etat:	KRIM.OMSORG REG. SØR
GAB nr:	161766488
Gnr/bnr:	16/1
Oppført:	1900
Byggherre:	Den norske stat
Arkitekt:	Christian Fürst
Opprinnelig funksjon:	Offentlig forvaltning
Nåværende funksjon:	Offentlig forvaltning
Bygningsart:	
Regulering:	Regulert: null
Vernestatus:	Annet vern: Vestfold fylkeskommune: Plan for vern av Bastøy landsfengsel.

## Sammendrag bygningsbeskrivelse

Bygningen er oppført med en bærende teglkonstruksjon i to etasjer med saltak, etasjeskiller i trebjelkelag. Kjelleren er bygd i bruddstein. Pipe i murt teglstein. Veggene er i pusset hvit mur med dekor i rød tegl. Vinduene er nye.

Opprinnelig var bygningen administrasjonsbygg, kjøkken og spisesal. Bygningen hadde sentraloppvarming og innlagt elektrisk lys. Etter hvert ble spisesalen mest brukt som forsamlingslokale og til festlige anledninger.

Opprinnelig 2. etasje: tre pikerom, tre rom og kjøkken for vaktmester, ett rom for husholdersken, to sykerom, tre rom for "inspeksjonen" og besøkende samt to WC. Loftet: Ett pikerom, flere kott, en vannbeholder, to jerntrapper og to innganger.

Solid kjeller med mange gode rom. I dag benyttes noen av disse til butikk for de innsatte.

Sammen ved kirken er dette den mest karakteristiske bygningen og er med på å markere Bastøy sin profil mot fastlandet.

## Sammendrag bygningshistorie

1900: Oppført etter tegninger av arkitekt Christian Fürst. Sammen med de andre hovedbygningene i historistisk blandingsstil danner administrasjonsbygningen det sentrale midtpunkt i skolehjemsanlegget med fem omkringliggende internatbygninger.

Anlegget ble bygd etter mønster fra lignende institusjoner i Tyskland og Frankrike.

1995: Fullstendig rehabilitert innvendig og utvendig. Eksteriøret ble i stor grad tilbakeført til det originale.

## Vern

Formål:	Formålet med fredning av bygningene oppført i forbindelse med etablering av Bastøy skolehjem er å bevare eksempelet på et komplett statlig skolehjem oppført i samsvar med ideer knyttet til Vergerådsloven av 1896.
Begrunnelse:	Bygningen er en av de monumentale, arkitekttegnete skolehjembygningene på Bastøy, oppført år 1900.
Omfang:	Eksteriør: Fredningen omfatter eksteriøret. Interiør: Spisesalen i 1. etasje som volum, trapperommet mot nordfasaden, det runde trapperommet i tårndelen mot sydvest, planløsningen i bygningens 2. etasje. Utomhus: Veisystem fra kai til adm.bygget samt plassrommet med opprinnelig veisystem i tilknytning til kirka, adm.bygget og kulturhuset som vist på kart.
Vernekategori:	Verneklasse 1, fredning

## Interiør

Interiørnr: 1  
Interiørnavn: 2.etg  
Beskrivelse:



Interiørnr: 2  
Interiørnavn: Kjeller  
Beskrivelse:

Interiørnr: 3  
Interiørnavn: Trapperom  
Beskrivelse:



## BYGNING 8430 ADM.BYGGET

Kompleks 2574 BASTØY FENGSEL



Administrasjonsbygg fra nord 2000 Opphavsrett: Kriminalomsorgen.



Adm.bygg fra syd 2001 Opphavsrett: Kriminalomsorgen.



Adm.bygg detaljer bord før restaurering 2001  
Opphavsrett: Kriminalomsorgen.



Gang Opphavsrett: Leif Anker



Spisesalen. Opphavsrett: Statsbygg.



Adm.bygget ligger sentralt i skoleanlegget. Opphavsrett: Statsbygg.

## BYGNING 8430 ADM.BYGGET

Kompleks 2574 BASTØY FENGSEL



*Adm.bygg januar 2003 Opphavsrett: Kriminalomsorgen.*



*Trapperom Opphavsrett: Leif Anker*

**Bygnings- og eiendomsdata**

Ansvarssted/etat:	KRIM.OMSORG REG. SØR
GAB nr:	161766577
Gnr/bnr:	16/1
Oppført:	1900
Byggherre:	Den norske stat
Arkitekt:	Christian Fürst
Opprinnelig funksjon:	Offentlig forvaltning
Nåværende funksjon:	Offentlig forvaltning
Bygningsart:	Internat/forlegning
Regulering:	Regulert: null
Vernestatus:	Annet vern: Vestfold fylkeskommune: Plan for vern av Bastøy landsfengsel.

**Sammendrag bygningsbeskrivelse**

Bygningen er oppført med bærende teglsteinskonstruksjon, med to etasjer, kjeller og loft. Et hus i murt sveitserstil er uvanlig i norsk sammenheng. Det er også elementer av jugendstil i vinduene i 1. etasje. Grunnmur i bruddstein, yttervegger i tegl med pussete detaljer. Etasjeskille i trebjelkelag. Saltak belagt med nyere sandstein. Murt teglpipe. Vinduene er skiftet.

Opprinnelig sentralvarmeanlegg, bad og dusjer i kjeller. 1. etasje: Dagligstue, leseværelse, fem rom, kjøkken og spiskammer for lærerfamilien, to innganger.

2. etasje: En sovesal for 30 gutter, to vaktrom, ett rom for lærere. Loftet: to arrester og en vannbeholder.

I dag er "avtrykk" av sovesalen å finne på loftet der taket fra sovesalen med malt panel og takstoler fremdeles er intakt. Konstruksjonen er spesiell for å gi rom til den store sovesalen.

Utedoer og lekeskur er i dag borte.

**Sammendrag bygningshistorie**

1900: Oppført som et av fem internater for skolehjemmet etter tegninger av arkitekt Christian Fürst. Danner sammen med de andre hovedbygningene i historisk blandingsstil det opprinnelige skolehjemsanlegget.

Anlegget ble bygd etter mønster fra lignende institusjoner i Tyskland og Frankrike.

Ca. 1950: Ombygd til personalboliger for ansatte ved skolehjemmet. Fasaden er endret flere ganger, men antakelig mest omfattende i forbindelse med ombyggingen til personalboliger. En dør er flyttet på østveggen. Den gamle døråpningen er murt igjen og inngangspartiet ble bygd om til bad. To store vinduer fra 2. etasje til loftet i nordveggen har blitt murt igjen for å minske dem. Et stort vindu i 1. etasje samt teglsteinsborden rundt det har blitt murt igjen.

1980-tallet: Utvendige rehabiliteringsarbeider, bl.a. ble nytt tak lagt med antikkfarget sandstein. Nye vinduer i 1. etasje. Innvendige overflater er malt strie.

**Vern**

Formål:	Formålet med fredning av bygningene oppført i forbindelse med etablering av Bastøy skolehjem er å bevare eksempelet på et komplett statlig skolehjem oppført i samsvar med ideer knyttet til Vergerådsloven av 1896.
Begrunnelse:	Bygningen er en av de arkitekttegnete skolehjemsbygningene på Bastøy, oppført år 1900.
Omfang:	Fredningen omfatter eksteriør. Av interiør omfatter fredningen bare det opprinnelige taket i den gamle sovesalen som er intakt på loftet.
Vernekategori:	Verneklasse 1, fredning

## BYGNING 8444 AVDELING BREIDABLIKK

Kompleks 2574 BASTØY FENGSEL



Fasadene mot vest og sør. Opphavsrett: Statsbygg.



Hus Breidablikk Opphavsrett: Kriminalomsorgen.



Fasaden mot øst. Opphavsrett: Leif Anker.



Fasaden mot nord. Opphavsrett: Statsbygg.



Breidablikk sett fra kirkespiret 10 Opphavsrett: Kriminalomsorgen.



Det opprinnelige taket fra sovesalen er bevart på loftet. Opphavsrett: Statsbygg.



*Det opprinnelige taket fra sovesalen sett fra loftet. Opphavsrett: Statsbygg.*

## BYGNING 8449 AVDELING GRANLY

Kompleks 2574 BASTØY FENGSEL

### Bygnings- og eiendomsdata

Ansvarssted/etat:	KRIM.OMSORG REG. SØR
GAB nr:	161766623
Gnr/bnr:	16/1
Oppført:	1902
Byggherre:	Den norske stat
Arkitekt:	Christian Fürst
Opprinnelig funksjon:	Offentlig forvaltning
Nåværende funksjon:	Offentlig forvaltning
Bygningsart:	Internat/forlegning
Regulering:	Regulert: null
Vernestatus:	Annet vern: Vestfold fylkeskommune: Plan for vern av Bastøy landsfengsel.

### Sammendrag bygningsbeskrivelse

Bygningen er oppført i bærende teglsteinskonstruksjon med bruddsteinsgrunnmur og etasjeskiller i trebjelkelag. Bygningen er i sveitserstil i to etasjer, kjeller og loft. Saltak med sperrer, pipe i murt tegl.

Opprinnelig sentralvarmeanlegg, bad og dusjer i kjeller. Solid kjeller med tørre, gode rom den dag i dag. 1. etasje: Dagligstue, leseværelse, fire rom og kjøkken for lærerfamilien. Tre innganger, to jerntrapper. 2. etasje: En sovesal for 30 gutter, to vaktrom og ett rom for læreren. Loftet: to arrester og en vannbeholder.

I dag er "avtrykk" av sovesalen å finne på loftet der taket fra sovesalen med malt panel og takstoler fremdeles er intakt. Konstruksjonen er spesiell for å gi rom til den store sovesalen.

Doer og lekeskur separat.

### Sammendrag bygningshistorie

1902: Oppført som et av fem internater for skolehjemmet etter tegninger av arkitekt Christian Fürst. Danner sammen med de andre hovedbygningene det opprinnelige skolehjemsanlegget. Anlegget ble bygd etter mønster fra lignende institusjoner i Tyskland og Frankrike. Bygningen er en murt sveitserstilbygning - uvanlig i norsk sammenheng.

1960: Bygd om til bolig for innsatte og rehabilitert. I 2. etasje er det få spor igjen av den gamle planløsningen.

Takoppbygg mot nordøst for å gi større takhøyde i 2. etasje, er av nyere dato. Vinduer i 2. etasje mot sørøst, er mindre enn de opprinnelige.

Ca. 1980-tallet: Utvendig rehabilitering, taket tekket med Planiaplater.

Inngangsdørene er dårlige.

### Vern

Formål: Formålet med fredning av bygningene oppført i forbindelse med etablering av Bastøy skolehjem er å bevare eksempl på et komplett statlig skolehjem oppført i samsvar med ideer knyttet til Vergerådsloven av 1896.

Begrunnelse: Bygningen er en av de arkitekttegnete skolehjembygningene på Bastøy, oppført år 1902.

Omfang: Fredningen omfatter eksteriør. Av interiør omfatter fredningen bare det opprinnelige taket fra den gamle sovesalen som er intakt på loftet.

Vernekategori: Verneklasse 1, fredning



Granly fra vest Ophavsrett: Kriminalomsorgen.



Granly fra øst Ophavsrett: Kriminalomsorgen.

## BYGNING 8449 AVDELING GRANLY

Kompleks 2574 BASTØY FENGSEL



Granly mot nord med nyere takoppbygg i 2. etasje. Opphavsrett: Statsbygg.



Kjellerlemmen på hjørnet av nordveggen. Opphavsrett: Statsbygg.



Granly fasade mot vest. Opphavsrett: Statsbygg.



Dagens inngangsdør står ikke i stil med husets arkitektur. Opphavsrett: Statsbygg.





Takvindu som opprinnelig ga lys ned i sovesalen. Opphavsrett: Statsbygg.



Opprinnelig tak og takstoler fra den store sovesalen er synlig på loftet. Nytt tak er lagt under det gamle. Opphavsrett: Statsbygg.

## BYGNING 8445 BELEGGSHUS 17 A

Kompleks 2574 BASTØY FENGSEL

### Bygnings- og eiendomsdata

Ansvarssted/etat:	KRIM.OMSORG REG. SØR
GAB nr:	161766380
Gnr/bnr:	16/1
Oppført:	1830
Byggherre:	
Arkitekt:	
Opprinnelig funksjon:	Landbruk
Nåværende funksjon:	Offentlig forvaltning
Bygningsart:	Bolig
Regulering:	Regulert: null
Vernestatus:	Annet vern: Vestfold fylkeskommune: Plan for vern av Bastøy landsfengsel.

### Sammendrag bygningsbeskrivelse

Enkelt toetasjes gårdshus fra 1830 med tømret kjerne og saltak. Fundament i stein og betong. I dag har bygningen lettvegger med plater og panel, ny ytterdør, nye tofagsvinduer med seks ruter i hver, teglstein på tak og pipe i murt tegl med beslag.

### Sammendrag bygningshistorie

Bygningen tilhører den opprinnelige gårdsbebyggelsen på Bastøy og er fra 1830.

1902: Bygningen tas i bruk som personalbolig for skolehjemmet.

1958: Omfattende oppussing ble foretatt.

Ca. 1996: Totalt rehabilitert, både innvendig og utvendig. Nytt kjøkken ble lagt inn. Ny ytterdør med stående panel og rute, nye vinduer. Taket tekket med teglstein.

I dag er det botreningsbolig for nye innsatte, og besøksbolig.

### Vern

Formål: Formålet med vern av bygningene oppført, eller beholdt i fortsatt bruk, i forbindelse med etablering av Bastøy skolehjem er å bevare eksempel på et komplett statlig skolehjem oppført i samsvar med ideer knyttet til Vergerådsloven av 1896.

Begrunnelse: Bygningen tilhører den opprinnelige gårdsbebyggelsen på Bastøy, oppført 1830.

Omfang: Eksteriør.

Vernekategori: Verneklasse 2, bevaring



Besøkshus 17A feb 03 Ophavsrett: Kriminalomsorgen.



Hus 17A Besøkshuset Ophavsrett: Kriminalomsorgen.

## BYGNING 8445 BELEGGSHUS 17 A

Kompleks 2574 BASTØY FENGSEL



*Inngang 17 A Opphavsrett: Kriminalomsorgen.*

## BYGNING 8446 BELEGGSHUS 17 B

Kompleks 2574 BASTØY FENGSEL

### Bygnings- og eiendomsdata

Ansvarssted/etat:	KRIM.OMSORG REG. SØR
GAB nr:	161766402
Gnr/bnr:	16/1
Oppført:	1780 - 1820
Byggherre:	
Arkitekt:	
Opprinnelig funksjon:	Landbruk
Nåværende funksjon:	Offentlig forvaltning
Bygningsart:	Bolig
Regulering:	Regulert: null
Vernestatus:	Annet vern: Vestfold fylkeskommune: Plan for vern av Bastøy landsfengsel.

### Sammendrag bygningsbeskrivelse

Eldste bygning på Bastøy med tømmerkjerne datert mellom 1780 - 1820. Mange påbygninger og fornyelser i årenes løp. Under siste rehabilitering (1999) ble huset strippet og kledning, vinduer, dører er nye. Nytt yttertak med antikkfarget sandastein ble lagt i 1993.

### Sammendrag bygningshistorie

Bygningen tilhører den opprinnelige gårdsbebyggelsen på Bastøy med tømmerkjerne bygd mellom 1780 - 1820. Bygningen er bygd på flere etapper.

1902: Bygningen tas i bruk som personalbolig for skolehjemmet.

1962: Bygningen rehabiliteres og bygges på.

1993: Nytt tak legges; antikkfarget sandastein.

1999: Totalt rehabilitert utvendig og innvendig. Ny profilert lekteledning og nye toramsvinduer med to ruter. Taket rettet opp, lagt om med ny takstein og nye beslag.

Bygningen er botreningsbolig for innsatte .

### Vern

Formål: Formålet med vern av bygningene oppført, eller beholdt i fortsatt bruk, i forbindelse med etablering av Bastøy skolehjem er å bevare eksempel på et komplett statlig skolehjem oppført i samsvar med ideer knyttet til Vergerådsloven av 1896.

Begrunnelse: Bygningen tilhører den opprinnelige gårdsbebyggelsen på Bastøy, oppført 1780 - 1820

Omfang: Eksteriør.

Vernekategori: Verneklasse 2, bevaring



Hus 17B Opphavsrett: Kriminalomsorgen.



Fasade mot sør. Opphavsrett: Statsbygg.

## BYGNING 8446 BELEGGSHUS 17 B

Kompleks 2574 BASTØY FENGSEL



*Fasade mot øst. Opphavsrett: Statsbygg.*



*Fasade mot nord. Opphavsrett: Statsbygg.*

## Bygnings- og eiendomsdata

Ansvarssted/etat:	KRIM.OMSORG REG. SØR
GAB nr:	161766364
Gnr/bnr:	16/1
Oppført:	1880
Byggherre:	
Arkitekt:	
Opprinnelig funksjon:	Landbruk
Nåværende funksjon:	Offentlig forvaltning
Bygningsart:	Bolig
Regulering:	Regulert: null
Vernestatus:	Annet vern: Vestfold fylkeskommune: Plan for vern av Bastøy landsfengsel.

## Sammendrag bygningsbeskrivelse

Bygning fra den opprinnelige småbruksbebyggelsen på Bastøy fra 1880. Tømmerkjerne i 1. etasje og bindingsverk i 2. etasje. Kjeller i stein og betong. Saltak med sperrer tekkt med teglstein. To piper i murt tegl. Siste rehabilitering (1999) har hatt som mål å tilbakeføre eksteriørene så godt det lar seg gjøre.

## Sammendrag bygningshistorie

Bygningen tilhører den opprinnelige gårdsbebyggelsen på Bastøy fra ca. 1880.  
1900: Bygningen ble tatt i bruk som personalbolig for skolehjemmet.  
1935-40: 2. etasje ble bygd på i bindingsverk.  
1958: Bygningen ble rehabilitert og veggene kledd med røde eternittplater.  
1999: Rehabilitering av Statsbygg til dagens tilstand. Takene er rettet opp, ny taksten og nye beslag.

## Vern

Formål:	Formålet med vern av bygningene oppført, eller beholdt i fortsatt bruk, i forbindelse med etablering av Bastøy skolehjem er å bevare eksempel på et komplett statlig skolehjem oppført i samsvar med ideer knyttet til Vergerådsloven av 1896.
Begrunnelse:	Bygningen tilhører opprinnelig gårdsbebyggelse på Bastøy. Dette var et småbruk oppført i 1880.
Omfang:	Eksteriør.
Vernekategori:	Verneklasse 2, bevaring



Opphavsrett: Kriminalomsorgen.

## BYGNING 8424 BELEGGSHUS 2 B

Kompleks 2574 BASTØY FENGSEL

### Bygnings- og eiendomsdata

Ansvarssted/etat:	KRIM.OMSORG REG. SØR
GAB nr:	161766348
Gnr/bnr:	16/1
Oppført:	1880
Byggherre:	
Arkitekt:	
Opprinnelig funksjon:	Landbruk
Nåværende funksjon:	Offentlig forvaltning
Bygningsart:	Bolig
Regulering:	Regulert: null
Vernestatus:	Annet vern: Vestfold fylkeskommune: Plan for vern av Bastøy landsfengsel.

### Sammendrag bygningsbeskrivelse

Bygningen har tømret 1. etasje og bindingsverk i 2. etasje. Grunnmur i stein og betong, det er kjeller under deler av huset. Ytterveggene er bindingsverk kledd med panel og plater. Nyere H-vinduer med isolerglass og sprosser. Saltak teknet med teglstein. pipe i murt tegl.

### Sammendrag bygningshistorie

Bygningen tilhører den opprinnelige gårdsbebyggelsen på Bastøy, bygget ca. 1880.  
1902: Bygningen tatt i bruk som peronalbolig for skolehjemmet.  
Ca. 1935: 2. etasje bygd på i bindingsverk.  
Ca. 1950: Ytterveggene kledd med eternittplater. Vinduer i funkisstil.  
1993: Rehabilitering innvendig og utvendig. Nytt stående panel.  
1999: Ny rehabilitering utvendig utført av Statsbygg.

### Vern

Formål:	Formålet med vern av bygningene oppført, eller beholdt i fortsatt bruk, i forbindelse med etablering av Bastøy skolehjem er å bevare eksempel på et komplett statlig skolehjem oppført i samsvar med ideer knyttet til Vergerådsloven av 1896.
Begrunnelse:	Bygningen tilhører den opprinnelige gårdsbebyggelsen på Bastøy, bygd i 1880.
Omfang:	Eksteriør.
Vernekategori:	Verneklasse 2, bevaring



Beleggshus 2B med uthus Opphavsrett: Kriminalomsorgen.



Gammelt småbruk. Opphavsrett: Statsbygg.

## BYGNING 8424 BELEGGSHUS 2 B

Kompleks 2574 BASTØY FENGSEL



*Fasaden mot sjøen. Opphavsrett: Statsbygg.*



## BYGNING 8428 BELEGGSHUS 5

Kompleks 2574 BASTØY FENGSEL

### Bygnings- og eiendomsdata

Ansvarssted/etat:	KRIM.OMSORG REG. SØR
GAB nr:	161766445
Gnr/bnr:	16/1
Oppført:	1880
Byggherre:	
Arkitekt:	
Opprinnelig funksjon:	Landbruk
Nåværende funksjon:	Offentlig forvaltning
Bygningsart:	Bolig
Regulering:	Regulert: null
Vernestatus:	Annet vern: Vestfold fylkeskommune: Plan for vern av Bastøy landsfengsel.

### Sammendrag bygningsbeskrivelse

Bygningen tilhører den opprinnelige gårdsbebyggelsen på Bastøy, bygd 1880. Opprinnelig enetasjes tømret bygning, senere påbygd 2. etasje i bindingsverk med stående panel. Kjeller i stein og betong. Skillevegger av bindingsverk med plater og panel. Saltak belagt med teglstein. Pipe murt med teglstein.

### Sammendrag bygningshistorie

1880: Bygningen var opprinnelig gårdshus fra tiden før Staten kjøpte øya.  
1902: Bygningen tatt i bruk som personalbolig for skolehjemmet.  
Ca. 1950: Bygd på 2. etasje i bindingsverk.  
1994: Rehabiliteret utvendig.

Interiøret bærer preg av mange og ulike ombygginger.  
I dag benyttes bygningen som bolig for innsatte.

### Vern

Formål:	Formålet med vern av bygningene oppført, eller beholdt i fortsatt bruk, i forbindelse med etablering av Bastøy skolehjem er å bevare eksempel på et komplett statlig skolehjem oppført i samsvar med ideer knyttet til Vergerådsloven av 1896.
Begrunnelse:	Bygningen tilhører den opprinnelige gårdsbebyggelsen på Bastøy, oppført 1880.
Omfang:	Eksteriør.
Vernekategori:	Verneklasse 2, bevaring



Hus 5 med uthus sett fra sør. Opphavsrett: Krimnalomsorgen.

**Bygnings- og eiendomsdata**

Ansvarssted/etat:	KRIM.OMSORG REG. SØR
GAB nr:	161766461
Gnr/bnr:	16/1
Oppført:	1900
Byggherre:	Den norske Stat
Arkitekt:	Christian Fürst
Opprinnelig funksjon:	Offentlig forvaltning
Nåværende funksjon:	Offentlig forvaltning
Bygningsart:	Skole
Regulering:	Regulert: null
Vernestatus:	Annet vern: Vestfold fylkeskommune: Plan for vern av Bastøy landsfengsel.

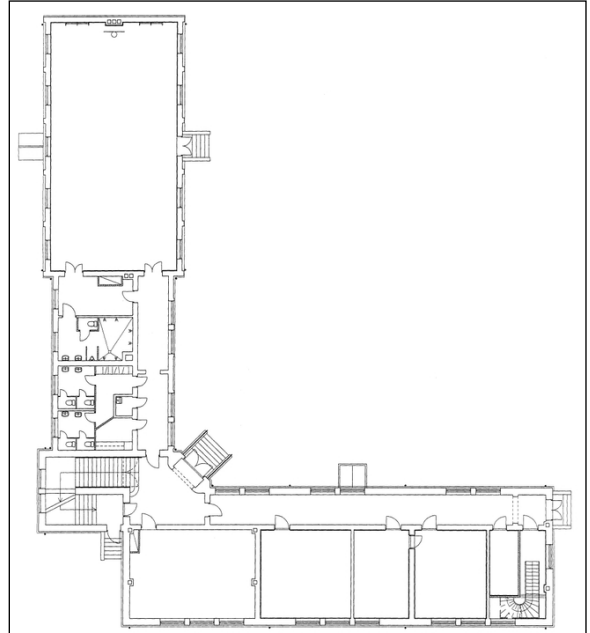

Plan 1. etg. Opphavsrett: Børve Borchsenius AS, Skien.

**Sammendrag bygningsbeskrivelse**

Bygningen fra 1900 er utformet som en vinkelbygning der bygningskroppene er sammenbygd med et trappe/kirketårn i det ytre hjørnet, og med hovedinngang i det indre hjørnet. Bygningen er en kombinert skole-, gymsal med garderobeanlegg. Kirkerommet i 2. etasje over skoleværelsene, var opprinnelig et forsamlingslokale, og ble tatt i bruk som kirke i 1911. Kjelleren har endel tekniske rom, og her lå det opprinnelige bakeriet med to innmurt bakerovner som fremdeles er intakte.

Bygningen har en bærende teglsteinskonstruksjon på en bruddsteinsgrunnmur. Etasjeskiller er trebjeldelag med mulig teglbuer. Ytterdørene er opprinnelige. Vinduene er nye og/eller nyrestaurerte. Takflatene og tårnet er tekket med skifer (original komplett med ny) og beslagsarbeidene er utført i sink. Piper i pusset tegl.

Bygningen er spesiell i sin utførelse av fasaden med forblending av granitt. Spesielt murarbeid med pussede og malte flater og synlig mustein i mønster. Omramming rundt vinduer med forblendet tegl. Østfløyen har murt, pusset og malt fasade med border av synlig teglstein i mønster.

Omfattende restaurering av bygningen, utført av Statsbygg, ble ferdigstilt i mai 1997.

**Sammendrag bygningshistorie**

1900: Oppført som skole, gymsal og forsamlingslokale etter tegninger av arkitekt Christian Fürst, og danner sammen med de andre hovedbygningene i historisk blandingsstil det sentrale midtpunkt i skolehjemsanlegget med fem omkringliggende internatbygninger. Anlegget ble bygd etter mønster fra lignende institusjoner i Tyskland og Frankrike.

1911: Forsamlingslokalet i skolebyggets 2. etasje ble tatt i bruk som kirke. Kirkerommet har en langplan og interiør i nygotikk.

1997: Statsbygg avsluttet et omfattende rehabiliteringsarbeid: Innvendig planendring i kirkerommet omfatter etablering av nytt trapperom som rømmingsvei ned til 1. etasje. Trappen er plassert i enden av koret ved gavlen mot vest. våpenhuset er innredet som kirkestue/møterom. På 1. etasjeplan er hovedinngangen i det indre hjørnet gjenåpnet. Et av kjellerrommene er ominnredet til ventilasjonsrom. Hovedtrappen som opprinnelig førte ned til kjelleren, er nå stengt permanent.

Utvendig: Nye smijernsrekkverk på trappevangene.

**Vern**

Formål:	Formålet med fredning av bygningene oppført i forbindelse med etablering av Bastøy skolehjem er å bevare eksemplene på et komplett statlig skolehjem oppført i samsvar med ideer knyttet til Vergerådsloven av 1896.
Begrunnelse:	Bygningen er en av de monumentale, arkitekttegnete skolehjembygningene på Bastøy, oppført år 1900.
Omfang:	Fredningen omfatter eksteriør og interiør.
Vernekategori:	Verneklasse 1, fredning

# BYGNING 8429 KIRKE, GYMSAL OG TRIMROM M.M

Kompleks 2574 BASTØY FENGSEL

## Interiør

Interiørnr: 1  
Interiørnavn: Kirke  
Beskrivelse:



Interiørnr: 2  
Interiørnavn: Gymsal  
Beskrivelse:



Interiørnr: 3  
Interiørnavn: Interiør øvrig  
Beskrivelse:



*Kirken sommeren 2002. Opphavsrett: Kriminalomsorgen.*



*Kirkerommet. Opphavsrett: Jaro Holland.*

# BYGNING 8429 KIRKE, GYMSAL OG TRIMROM M.M

Kompleks 2574 BASTØY FENGSEL



Utvendig syd vest Opphavsrett: Kriminalomsorgen.



Trappa opp til klokketårnet Opphavsrett: Kriminalomsorgen.



Fin detaljering i kirkerommet. Opphavsrett: Statsbygg.



Klasserom/møterom i 1. etasje. Opphavsrett: Statsbygg.



Opphavsrett: Kriminalomsorgen.



Trappeavsats. Opphavsrett: Statsbygg.

## BYGNING 8429 KIRKE, GYMSAL OG TRIMROM M.M

Kompleks 2574 BASTØY FENGSEL



Gamle bakerovner bevart i kjelleren. Opphavsrett: Statsbygg.



Gangen inn til klasserom i 1. etasje. Opphavsrett: Statsbygg.



Kirkerommet i 2. etasje. Opphavsrett: Statsbygg.



Kirke- og skolebygning. Opphavsrett: Statsbygg.

## Bygnings- og eiendomsdata

Ansvarssted/etat:	KRIM.OMSORG REG. SØR
GAB nr:	161766186
Gnr/bnr:	16/1
Oppført:	1900
Byggherre:	Den norske stat
Arkitekt:	Christian Fürst
Opprinnelig funksjon:	Offentlig forvaltning
Nåværende funksjon:	Offentlig forvaltning
Bygningsart:	Bolig
Regulering:	Regulert: null
Vernestatus:	Annet vern: Vestfold fylkeskommune: Plan for vern av Bastøy landsfengsel.

## Sammendrag bygningsbeskrivelse

Bygningen er bygd i år 1900 som bestyrerbolig, Toetasjes trevilla i sveitserstil. Bindingverk med panel. Fundament/kjeller i bruddstein. Opprinnelig åpen veranda og inngangspartiet er bygd inn. Saltak opprinnelig tekket med skifer, i dag svart sandstein. Pipe murt i tegl.

Opprinnelig sentralfyr og elektrisk lys.

Innvendig er romløsningen så og si intakt. Her er også panelet, den store trappen og stort sett alle dørene opprinnelige.

1. etasje: Kontor, dagligstue, spisestue, kjøkken, spiskammer, anretning og et mindre "kabinet".

2. etasje: Tre soverom, pikeværelse, to kott, bad, gang, altan.

## Sammendrag bygningshistorie

1900: Oppført som bestyrerbolig etter tegninger av arkitekt Christian Fürst, og danner sammen med de andre hovedbygningene i historistisk blandingsstil det sentrale midtpunkt i skolehjemsanlegget med fem omkringliggende internatbygninger. Anlegget ble bygd etter mønster fra lignende institusjoner i Tyskland og Frankrike.

Ca. 1950: Rehabiliter utvendig, lagt på eternittplater.

1987: Rehabiliter utvendig og innvendig. Byttet om til bibliotek og klasserom. Utvendig ble eternittplatene tatt av veggene og det ble lagt liggende panel i 1. etasje, stående i 2. etasje.

## Vern

Formål: Formålet med fredning av bygningene oppført i forbindelse med etablering av Bastøy skolehjem er å bevare eksempel på et komplett statlig skolehjem oppført i samsvar med ideer knyttet til Vergerådsloven av 1896.

Begrunnelse: Bygningen er en av de arkitekttegnete skolehjembygningene på Bastøy, oppført år 1900.

Omfang: Fredningen omfatter eksteriør og interiør.

Vernekategori: Verneklasse 1, fredning

## Interiør

Interiørnr: 1  
Interiørnavn: 1.etg  
Beskrivelse:



Interiørnr: 2  
Interiørnavn: 2.etg  
Beskrivelse:

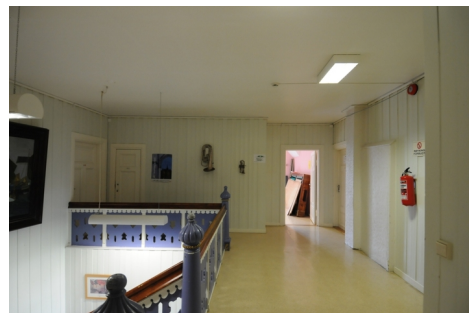

# BYGNING 8431 KULTURHUS M.BLA. BIBLIOTEK

Kompleks 2574 BASTØY FENGSEL



Utsiden fra vest januar 2003. Opphavsrett: Kriminalomsorgen.



Kulturhuset fra nord. Opphavsrett: Kriminalomsorgen.



Eksteriør mot øst. Opphavsrett: Kriminalomsorgen.



Uret med urverk bevart intakt. Opphavsrett: Statsbygg.



Trappeoppgangen er sentral i bygget. Opphavsrett: Statsbygg.



Stort soverom, i dag kontor. Opphavsrett: Statsbygg.



To soverom er slått sammen til stort kontor. Opphavsrett: Statsbygg.



Stue i 1. etasje er bibliotekskontor. Opphavsrett: Statsbygg.



Original dør. Opphavsrett: Statsbygg.



Trapp. Opphavsrett: Leif Anker.



Gang. Opphavsrett: Leif Anker.



## BYGNING 8427 SOLVANG, VAKTA- OG SYKEAVD.

Kompleks 2574 BASTØY FENGSEL

### Bygnings- og eiendomsdata

Ansvarssted/etat:	KRIM.OMSORG REG. SØR
GAB nr:	161766429
Gnr/bnr:	16/1
Oppført:	1903
Byggherre:	Den norske Stat
Arkitekt:	Christian Fürst
Opprinnelig funksjon:	Offentlig forvaltning
Nåværende funksjon:	Offentlig forvaltning
Bygningsart:	Internat/forlegning
Regulering:	Regulert: null
Vernestatus:	Annet vern: Vestfold fylkeskommune: Plan for vern av Bastøy landsfengsel.

### Sammendrag bygningsbeskrivelse

Bygningen er oppført i teglstein i 1900 som ett av fem opprinnelige internater for skolehjemmet etter tegninger av Christian Fürst. Bruddsteinsgrunnmur, kjeller i betong, trebjelkelag som etasjeskiller, ytterveggene er i pusset tegl, saltak tekket med teglstein, pipe i upusset tegl.

Opprinnelig inneholdt bygningen guttenes dagligstue og leseværelse i 1. etasje, en sovesal med 30 soveceller samt to vaktrom i 2. etasje. Tverrfløyen inneholdt bolig for husfaren med spisesue, dagligstue, ett soverom og kjøkken i 1. etasje, to soverom i 2. etasje, ett soverom til betjenten og et avlåsbar rom på loftet.

### Sammendrag bygningshistorie

1900: Bygd i teglstein som ett av de fem originale skolehjemsinternatene, "tvillingsbygget" til Fram som brant ned til grunnen i 1982.

1997 : Rehabilitering utvendig og innvendig ombygd til vakt og kontorer for fengselsbetjentene. Bygningen benevnes i dag som "vakta".

### Vern

Formål:	Formålet med fredning av bygningene oppført i forbindelse med etablering av Bastøy skolehjem er å bevare eksempler på et komplett statlig skolehjem oppført i samsvar med ideer knyttet til Vergerådsloven av 1896.
Begrunnelse:	Bygningen er en av de arkitekttegnete skolehjemsbygningene på Bastøy, oppført år 1903.
Omfang:	Fredningen omfatter eksteriør. Av interiør omfatter fredningen bare det opprinnelig taket i den gamle sovesalen som er intakt på loftet.
Vernekategori:	Verneklasse 1, fredning



Solvang (vakta) fra sydvest år 2001 Ophavsrett: Kriminalomsorgen.



Solvang (vakta) fra sør i år 2000 Ophavsrett: Kriminalomsorgen.



*Loftet hvor det opprinnelige taket i sovesalen er bevart. Opphavsrett: Statsbygg.*



*Opprinnelig panel i loftstaket. Opphavsrett: Statsbygg.*

## BYGNING 13396 STABBURET

Kompleks 2574 BASTØY FENGSEL

### Bygnings- og eiendomsdata

Ansvarssted/etat:	KRIM.OMSORG REG. SØR
GAB nr:	161766151
Gnr/bnr:	16/1
Oppført:	1900
Byggherre:	Den norske stat
Arkitekt:	Christian Fürst
Opprinnelig funksjon:	Landbruk
Nåværende funksjon:	
Bygningsart:	Stabbur
Regulering:	Regulert: null
Vernestatus:	Annet vern: Vestfold fylkeskommune: Plan for vern av Bastøy landsfengsel.

### Sammendrag bygningsbeskrivelse

Bygd som et tradisjonelt stabbur i reisverk med utkraget 2. etasje. Stabburet står på støpte "stabber". Et rom til husholdning og et loftsrom til gårdsprodukter. Taket er tekket med teglsten. Stabburet er autentisk både utvendig og innvendig og bærer preg av "tidens tann".

### Sammendrag bygningshistorie

Bygningen er et tradisjonelt stabbur, men er likevel ett av 15 bygninger tegnet av arkitekt Fürst. Dette blir tydelig når man går nærmere inn på detaljeringen i bygningen; listverket har forseggjorte profiler, vinduene er større enn vanlig i et stabbur og døra i 1. etasje står på siden (tradisjonen tilsier midtplassering).

### Vern

Formål:	Formålet med fredning av bygningene oppført, eller beholdt i fortsatt bruk, i forbindelse med etablering av Bastøy skolehjem er å bevare eksempel på et komplett statlig skolehjem oppført i samsvar med ideer knyttet til Vergerådsloven av 1896.
Begrunnelse:	Bygningen er tegnet av arkitekt Fürst til skolehjemmet på Bastøy, oppført år 1900, og har finere detaljering enn et vanlig stabbur. Bygningen er en av de mest autentiske bygningene på anlegget.
Omfang:	Fredningen omfatter eksteriøret.
Vernekategori:	Verneklasse 1, fredning



Stabburet med motorsagbua til høyre Opphavsrett: Kriminalomsorgen.



Stabburet Opphavsrett: Kriminalomsorgen.

## BYGNING 13396 STABBURET

Kompleks 2574 BASTØY FENGSEL



Stabburet har flere fine detaljer. Opphavsrett: Statsbygg.



Utvendig trapp mellom etasjene. Opphavsrett: Statsbygg.



Stabburet sett mot vest. Opphavsrett: Statsbygg.



Forfallet er størst på sørveggen. Opphavsrett: Statsbygg.



Stabburet har mange ekstra fine detaljer til stabbur å være. Opphavsrett: Statsbygg.

## BYGNING 8451 STALLEN

Kompleks 2574 BASTØY FENGSEL

### Bygnings- og eiendomsdata

Ansvarssted/etat:	KRIM.OMSORG REG. SØR
GAB nr:	8120307
Gnr/bnr:	16/1
Oppført:	1900
Byggherre:	
Arkitekt:	
Opprinnelig funksjon:	Landbruk
Nåværende funksjon:	Landbruk
Bygningsart:	Fjøs/stall
Regulering:	Regulert: null
Vernestatus:	Annet vern: Vestfold fylkeskommune: Plan for vern av Bastøy landsfengsel.

### Sammendrag bygningsbeskrivelse

Oppført i 1900 opprinnelig som grisefjøs og hønsehus. Murbygning, tekket med teglstein. Opprinnelig størrelse 10, 5 m<sup>2</sup>. Bygningen har blitt utvidet to ganger; ca. 1950 og ca. 1992.

### Sammendrag bygningshistorie

Oppført år 1900 med et rom til griser og et rom til høner. Tidlig i bruk også som stall. Bygningen er en viktig historieforteller om gårdsdriften som har vært, og fortsatt er, en viktig miljøfaktor på Bastøy. Hester brukes fremdeles i dag, i tillegg til maskiner, både til tømmerkjøring, pløying, transport og turbruk.

### Vern

Formål:	Formålet med vern av bygningene oppført i forbindelse med etablering av Bastøy skolehjem er å bevare eksempel på et komplett statlig skolehjem oppført i samsvar med ideer knyttet til Vergerådsloven av 1896.
Begrunnelse:	Bygningen tilhører opprinnelig bebyggelse på Bastøy selv om den senere er bygd på og modernisert. Oppført 1900.
Omfang:	Eksteriør.
Vernekategori:	Verneklasse 2, bevaring



Stallen. Opphavsrett: Kriminalomsorgen.



Stallmix for restaurering 2000. Opphavsrett: Kriminalomsorgen.

## BYGNING 8451 STALLEN

Kompleks 2574 BASTØY FENGSEL



Den eldste delen er i dag stall. Opphavsrett: Statsbygg.



Bak stallen er det trukket ut et overhengende tak. Opphavsrett: Statsbygg.



Detalj. Opphavsrett: Statsbygg.



Tidlig skille hvor påbygging av stallen er foretatt. Opphavsrett: Statsbygg.

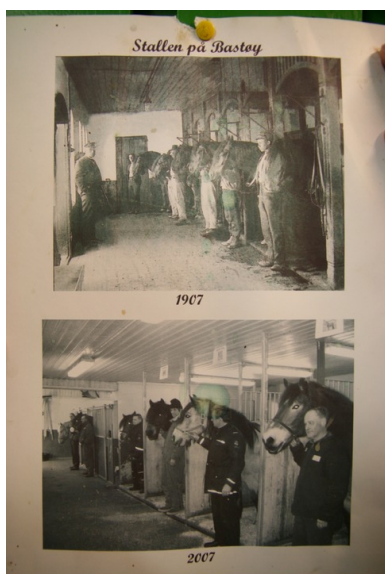

Hesten har alltid vært høyt verdsatt på Bastøy. Opphavsrett: Statsbygg.

## BYGNING 13427 UTHUS 17B

Kompleks 2574 BASTØY FENGSEL

### Bygnings- og eiendomsdata

Ansvarssted/etat:	KRIM.OMSORG REG. SØR
GAB nr:	161766399
Gnr/bnr:	16/1
Oppført:	1820
Byggherre:	
Arkitekt:	
Opprinnelig funksjon:	
Nåværende funksjon:	
Bygningsart:	Uthus/skjul
Regulering:	Regulert: null
Vernestatus:	Annet vern: Vestfold fylkeskommune: Plan for vern av Bastøy landsfengsel.

### Sammendrag bygningsbeskrivelse

Oppført ca. 1950 i følge Vestfold fylkeskommunes verneplan og Stortingsmelning nr. 10, Hovedfortegnelsen av 1958 over statens eiendommer: "Nytt uthus oppført med 4 x 6 m. teglsteinsmur og delt i 2 bryggerhus. Resten reisverk, inne 2 priveter, 2 vedboder og 2 høusehus. Teglsteinstak." (Tidligere årstall står oppført i Propman).

### Vern

Formål:	Formålet med vern av bygningene oppført, eller beholdt i fortsatt bruk, i forbindelse med etablering av Bastøy skolehjem er å bevare eksempel på et komplett statlig skolehjem oppført i samsvar med ideer knyttet til Vergerådsloven av 1896.
Begrunnelse:	Uthuset dannet opprinnelig sammen med Beleggshus 17A og 17 B, en naturlig helhet som småbruk.
Omfang:	Eksteriør.
Vernekategori:	Verneklasse 2, bevaring



Felles uthus for beleggshus 17A og 17B Opphavsrett: Statsbygg.



Uthuset er Symetrisk innredet. Opphavsrett: Statsbygg.

## BYGNING 13427 UTHUS 17B

Kompleks 2574 BASTØY FENGSEL



*Inngangsdøra til uthuset. Opphavsrett: Statsbygg.*



*Baksiden av uthuset. Opphavsrett: Statsbygg.*



*Uthuset plassering i forhold til belegghus 17B. Opphavsrett: Statsbygg.*



## BYGNING 13399 UTHUS 2A

Kompleks 2574 BASTØY FENGSEL

### Bygnings- og eiendomsdata

Ansvarssted/etat:	KRIM.OMSORG REG. SØR
GAB nr:	161766372
Gnr/bnr:	16/1
Oppført:	1900
Byggherre:	
Arkitekt:	
Opprinnelig funksjon:	
Nåværende funksjon:	
Bygningsart:	Uthus/skjul
Regulering:	Regulert: null
Vernestatus:	Annet vern: Vestfold fylkeskommune: Plan for vern av Bastøy landsfengsel.

### Sammendrag bygningsbeskrivelse

Oppført ca. 1950 i følge Vestfold fylkeskommunes verneplan. (Tidligere årstall står oppført i Propman.)

### Vern

Formål:	Formålet med vern av bygningene oppført, eller beholdt i fortsatt bruk, i forbindelse med etablering av Bastøy skolehjem er å bevare eksempel på et komplett statlig skolehjem oppført i samsvar med ideer knyttet til Vergerådsloven av 1896.
Begrunnelse:	Uthuset dannet opprinnelig sammen med Beleggshus 2A, en naturlig helhet som småbruk.
Omfang:	Eksteriør.
Vernekategori:	Verneklasse 2, bevaring



Uthuset med nyere panel og takstein. Opphavsrett: Statsbygg.



2A med uthus Opphavsrett: Kriminalomsorgen.

## BYGNING 13400 UTHUS 2B

Kompleks 2574 BASTØY FENGSEL

### Bygnings- og eiendomsdata

Ansvarssted/etat:	KRIM.OMSORG REG. SØR
GAB nr:	161766356
Gnr/bnr:	16/1
Oppført:	1900
Byggherre:	
Arkitekt:	
Opprinnelig funksjon:	
Nåværende funksjon:	
Bygningsart:	Uthus/skjul
Regulering:	Regulert: null
Vernestatus:	Annet vern: Vestfold fylkeskommune: Plan for vern av Bastøy landsfengsel.

### Sammendrag bygningsbeskrivelse

Oppført ca. 1950 i følge Vestfold fylkeskommunes verneplan. (Tidligere årstall står oppført i Propman.)

### Vern

Formål:	Formålet med vern av bygningene oppført, eller beholdt i fortsatt bruk, i forbindelse med etablering av Bastøy skolehjem er å bevare eksempel på et komplett statlig skolehjem oppført i samsvar med ideer knyttet til Vergerådsloven av 1896.
Begrunnelse:	Uthuset dannet opprinnelig sammen med Beleggshus 2B, en naturlig helhet som småbruk.
Omfang:	Eksteriør
Vernekategori:	Verneklasse 2, bevaring



*Uthuset har panel og takstein fra nyere tid. Opphavsrett: Statsbygg.*



*2B med uthus Opphavsrett: Kriminalomsorgen.*

## BYGNING 13409 UTHUS 5-ER HUSET

Kompleks 2574 BASTØY FENGSEL

### Bygnings- og eiendomsdata

Ansvarssted/etat:	KRIM.OMSORG REG. SØR
GAB nr:	161766453
Gnr/bnr:	16/1
Oppført:	1950
Byggherre:	
Arkitekt:	
Opprinnelig funksjon:	
Nåværende funksjon:	
Bygningsart:	Uthus/skjul
Regulering:	Regulert: null
Vernestatus:	Annet vern: Vestfold fylkeskommune: Plan for vern av Bastøy landsfengsel.

### Sammendrag bygningsbeskrivelse

Enkel reisverksbygning fra ca. 1950. Tidligere uthus har stått på stedet den gangen det var et småbruk.

### Vern

Formål:	Formålet med vern av bygningene oppført, eller beholdt i fortsatt bruk, i forbindelse med etablering av Bastøy skolehjem er å bevare eksempel på et komplett statlig skolehjem oppført i samsvar med ideer knyttet til Vergerådsloven av 1896.
Begrunnelse:	Uthuset dannet opprinnelig sammen med Beleggshus 5, en naturlig helhet som småbruk.
Omfang:	Eksteriør.
Vernekategori:	Verneklasse 2, bevaring



5er hus med uthus fra sør Opphavsrett: Kriminalomsorgen.